

เอกสารแนบ

เอกสารแนบ1

เงื่อนไขมาตรการด้านสิ่งแวดล้อมแนบท้ายประธานบัตร

ที่ ทส 1009.2/ 3605



สำนักงานนโยบายและแผน
ทรัพยากรธรรมชาติและสิ่งแวดล้อม
60/1 ซอยพิบูลวัฒนา 7 ถนนพระรามที่ 6
กรุงเทพฯ 10400

20 พฤษภาคม 2552

เรื่อง การพิจารณารายงานการวิเคราะห์ผลกระทบสิ่งแวดล้อม

เรียน กรรมการผู้จัดการบริษัท ศิลาเพชรพลอยดี จำกัด

อ้างถึง หนังสือสำนักงานนโยบายและแผนทรัพยากรธรรมชาติและสิ่งแวดล้อม ที่ ทส 1009.2/282
ลงวันที่ 16 มกราคม 2552

- สิ่งที่ส่งมาด้วย 1. สำเนาหนังสือ บริษัท วี คอนซัลติ้ง-เซอร์วิส จำกัด
ที่ 52WE002/006 ลงวันที่ 20 กุมภาพันธ์ 2552
2. มาตรการป้องกันและแก้ไขผลกระทบสิ่งแวดล้อมและมาตรการติดตามตรวจสอบ
คุณภาพสิ่งแวดล้อม โครงการเหมืองแร่หินอุตสาหกรรมชนิดหินปูนเพื่ออุตสาหกรรม
ก่อสร้าง ของบริษัท ศิลาเพชรพลอยดี จำกัด คำขอประทานบัตรที่ 1/2550
ที่ตำบลจรเข้สามพัน อำเภออุทุมพร จังหวัดสุพรรณบุรี

ตามหนังสือที่อ้างถึง สำนักงานนโยบายและแผนทรัพยากรธรรมชาติและ
สิ่งแวดล้อมแจ้งผลการพิจารณารายงานการวิเคราะห์ผลกระทบสิ่งแวดล้อม โครงการเหมืองแร่
หินอุตสาหกรรมชนิดหินปูนเพื่ออุตสาหกรรมก่อสร้าง ของบริษัท ศิลาเพชรพลอยดี จำกัด คำขอ
ประทานบัตรที่ 1/2550 ที่ตำบลจรเข้สามพัน อำเภออุทุมพร จังหวัดสุพรรณบุรี ซึ่งเสนอให้
คณะกรรมการผู้ชำนาญการพิจารณารายงานการวิเคราะห์ผลกระทบสิ่งแวดล้อมด้านโครงการ
เหมืองแร่พิจารณาในการประชุมครั้งที่ 20/2551 วันที่ 16 ธันวาคม 2551 คณะกรรมการมีมติไม่
เห็นชอบกับรายงาน โดยให้ผู้ยื่นคำขอประทานบัตรปรับปรุงแก้ไขข้อมูลเพิ่มเติม และต่อมาบริษัท
วี คอนซัลติ้ง-เซอร์วิส จำกัด ได้เสนอรายงานการวิเคราะห์ผลกระทบสิ่งแวดล้อมฉบับเพิ่มเติมให้
สำนักงานฯ พิจารณารายละเอียดตามสิ่งที่ส่งมาด้วย 1 นั้น

สำนักงานนโยบายและแผนทรัพยากรธรรมชาติและสิ่งแวดล้อมได้เสนอ
รายงานการวิเคราะห์ผลกระทบสิ่งแวดล้อม ฉบับเพิ่มเติม โครงการเหมืองแร่หินอุตสาหกรรม
ชนิดหินปูนเพื่ออุตสาหกรรมก่อสร้าง ของบริษัท ศิลาเพชรพลอยดี จำกัด คำขอประทานบัตร
ที่ 1/2550 ให้คณะกรรมการผู้ชำนาญการพิจารณารายงานการวิเคราะห์ผลกระทบสิ่งแวดล้อม

ด้านโครงการเหมืองแร่พิจารณาในการประชุมครั้งที่ 5/2552 เมื่อวันที่ 19 มีนาคม 2552 กรรมการฯ มีมติเห็นชอบกับรายงานการวิเคราะห์ผลกระทบสิ่งแวดล้อมโครงการเหมืองแร่หินอุตสาหกรรมชนิดหินปูนเพื่ออุตสาหกรรมก่อสร้าง ของบริษัท ศิลาเพชรพลอยดี จำกัด ที่เสนอขออนุญาตประทานบัตรที่ 1/2550 ที่ตำบลจรเข้สามพัน อำเภออุทุมพร จังหวัดสุพรรณบุรี โดยให้โครงการปฏิบัติตามมาตรการป้องกันและแก้ไขผลกระทบสิ่งแวดล้อมและมาตรการติดตามตรวจสอบคุณภาพสิ่งแวดล้อมอย่างเคร่งครัดตั้งรายละเอียดตามสิ่งที่ส่งมาด้วย 2 อัน ตามมาตรา 50 วรรคสอง แห่งพระราชบัญญัติส่งเสริมและรักษาคุณภาพสิ่งแวดล้อมแห่งชาติ พ.ศ.2535 กำหนดไว้ว่าเมื่อคณะกรรมการผู้ชำนาญการฯ ได้ให้ความเห็นชอบในรายงานการวิเคราะห์ผลกระทบสิ่งแวดล้อมตามมาตรา 49 แล้ว ให้เจ้าหน้าที่ซึ่งมีอำนาจตามกฎหมายในการพิจารณาสั่งอนุญาตหรือต่ออายุใบอนุญาต นำมาตรการที่เสนอไว้ในรายงานการวิเคราะห์ผลกระทบสิ่งแวดล้อมไปกำหนดเป็นเงื่อนไขในการสั่งอนุญาตหรือต่ออายุใบอนุญาต โดยให้ถือว่าเป็นเงื่อนไขที่กำหนดตามกฎหมายในเรื่องนั้นด้วย ทั้งนี้ สำนักงานฯ ได้แจ้งให้บริษัท ศิลาเพชรพลอยดี จำกัด และสำเนาหนังสือแจ้งให้บริษัท วี คอนซัลติ้ง เซอร์วิส จำกัด พิจารณาดำเนินการด้วยแล้ว

จึงเรียนมาเพื่อโปรดพิจารณาดำเนินการต่อไป

ขอแสดงความนับถือ



(นายชินนิต ทองธรรมชาติ)

รองเลขาธิการ ปฏิบัติราชการแทน

เลขาธิการสำนักงานนโยบายและแผนทรัพยากรธรรมชาติและสิ่งแวดล้อม

สำนักวิเคราะห์ผลกระทบสิ่งแวดล้อม

โทรศัพท์ 0-2265-6500 ต่อ 6788-93

โทรสาร 0-2265-6616

เรียน ☐ ผบ.ท.

☒ กาม.

☐ กสส.

☐ กกส.1

☐ กกส.2

☐ กปส.

เรียน ศอ.ค.ค.ค.

(นางชนนิต ทองธรรมชาติ)

ผู้อำนวยการสำนักนโยบายและแผนทรัพยากรธรรมชาติและสิ่งแวดล้อม

21 มีนาคม 2552

สำเนาถูกต้อง

ร.ง.ผ

(นางสาวฤดี หมีนศรี)

เจ้าพนักงานทรัพยากรธรณีชำนาญงาน

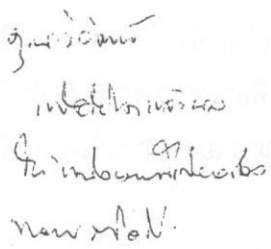

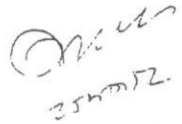

22 พ.ค. 2552

สิ่งที่ส่งมาด้วย ๙

**มาตรการป้องกันและแก้ไขผลกระทบสิ่งแวดล้อม
และมาตรการติดตามตรวจสอบคุณภาพสิ่งแวดล้อม**

**โครงการทำเหมืองแร่หินอุตสาหกรรมชนิดหินปูน
เพื่ออุตสาหกรรมก่อสร้าง**

คำขอประทานบัตรที่ 1/2550

บริษัท ศิลาเพชรพลอยดี จำกัด

ตำบลจรเข้สามพัน อำเภออุ้มทอง จังหวัดสุพรรณบุรี

สำนักงานนโยบายและแผนทรัพยากรธรรมชาติและสิ่งแวดล้อม

มาตรการป้องกันและแก้ไขผลกระทบสิ่งแวดล้อม และมาตรการติดตามตรวจสอบคุณภาพสิ่งแวดล้อม
โครงการเหมืองหินอุตสาหกรรมชนิดหินปูน เพื่ออุตสาหกรรมก่อสร้าง
คำขอประทานบัตรที่ 1/2550 ของ บริษัท ศิลาเพชรพลอยดี จำกัด ตั้งอยู่ตำบลจรเข้สามพัน อำเภออุ้มทอง จังหวัดสุพรรณบุรี

ตารางที่ 1 มาตรการป้องกันและแก้ไขผลกระทบสิ่งแวดล้อมที่กำหนดไว้ในรายงานการวิเคราะห์ผลกระทบสิ่งแวดล้อม

ตารางที่ 1.1 มาตรการป้องกันและแก้ไขผลกระทบสิ่งแวดล้อมทั่วไป

ผลกระทบสิ่งแวดล้อม	มาตรการป้องกันและแก้ไขผลกระทบสิ่งแวดล้อม	สถานที่ดำเนินการ	ระยะเวลาดำเนินการ	งบประมาณ	ผู้รับผิดชอบ
- ระยะดำเนินการทำเหมือง และสิ้นสุดการทำเหมือง	1. ให้มีจุดรับเรื่องราวร้องทุกข์ความเดือดร้อนของประชาชนที่เกิดจากกิจกรรมการทำเหมืองแร่ และกิจกรรมที่เกี่ยวข้อง และในกรณีที่มีผู้ร้องเรียน ผู้ถือประทานบัตรจะต้องดำเนินการแก้ไข และให้ความช่วยเหลือด้วยความเป็นธรรม	- ชุมชนในบริเวณใกล้เคียง	- ตลอดอายุประทานบัตร	-	- บริษัท ศิลาเพชร พลอยดี จำกัด
	2. หากได้รับการร้องเรียนจากประชาชนที่อาศัยอยู่ในบริเวณใกล้เคียงว่า ได้รับความเดือดร้อนรำคาญจากการดำเนินโครงการ และกรมอุตสาหกรรมพื้นฐานและการเหมืองแร่ หรือสำนักงานนโยบายและแผนทรัพยากรธรรมชาติและสิ่งแวดล้อมได้ตรวจสอบแล้ว พบว่า ผู้ถือประทานบัตรไม่ปฏิบัติตามมาตรการป้องกันและแก้ไขผลกระทบสิ่งแวดล้อมที่กำหนด จะต้องหยุดการทำเหมืองแล้วแก้ไขเหตุแห่งความเดือดร้อนให้เสร็จสิ้นก่อนที่จะดำเนินการต่อไป	- บริเวณพื้นที่โครงการ และ ชุมชนในบริเวณใกล้เคียง	- ตลอดอายุประทานบัตร	-	- บริษัท ศิลาเพชร พลอยดี จำกัด
	3. ให้ปรับปรุงฟื้นฟูพื้นที่โครงการที่ผ่านการทำเหมืองแร่แล้ว และพื้นที่สิ้นสุดการใช้ประโยชน์แล้วตามแผนงานที่ได้เสนอไว้ในรายงานการวิเคราะห์ผลกระทบสิ่งแวดล้อม พร้อมทั้งให้รายงานผลการดำเนินงานให้สำนักงานนโยบายและแผนทรัพยากรธรรมชาติและสิ่งแวดล้อม และกรมอุตสาหกรรมพื้นฐานและการเหมืองแร่ทราบทุกปี	- บริเวณพื้นที่โครงการ	- ตลอดอายุประทานบัตร	732,575 บาท	- บริษัท ศิลาเพชร พลอยดี จำกัด

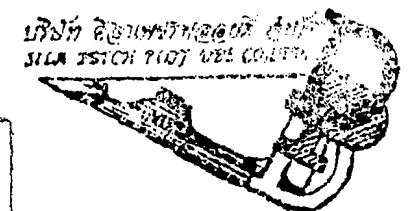

ตารางที่ 1.1 มาตรการป้องกันและแก้ไขผลกระทบสิ่งแวดล้อมทั่วไป (ต่อ)

ผลกระทบสิ่งแวดล้อม	มาตรการป้องกันและแก้ไขผลกระทบสิ่งแวดล้อม	สถานที่ดำเนินการ	ระยะเวลาดำเนินการ	งบประมาณ	ผู้รับผิดชอบ
	4. หากผู้ถือประทานบัตรมีความประสงค์ที่จะเปลี่ยนแปลงวิธีการทำเหมืองหรือเปลี่ยนแปลงเพิ่มเติมชนิดแร่ หรือการดำเนินงานที่แตกต่างจากที่เสนอไว้ในรายงานการวิเคราะห์ผลกระทบสิ่งแวดล้อมจะต้องเสนอรายละเอียดเกี่ยวกับการเปลี่ยนแปลงดังกล่าว ประกอบมาตรการป้องกันและแก้ไขผลกระทบที่สอดคล้องกับการเปลี่ยนแปลงให้คณะกรรมการผู้ชำนาญการพิจารณารายงานการวิเคราะห์ผลกระทบสิ่งแวดล้อมพิจารณาให้ความเห็นชอบด้านสิ่งแวดล้อมก่อน	- บริเวณพื้นที่โครงการ	- ตลอดอายุประทานบัตร	-	- บริษัท ศิลาเพชร พลอยดี จำกัด
	5. ในระหว่างการทำเหมือง หากพบโบราณวัตถุ ร่องรอยทางประวัติศาสตร์ หรือโบราณคดี จะต้องรายงานและขอความร่วมมือจากกรมศิลปากรเข้าไปดำเนินการตรวจสอบพื้นที่ ทั้งนี้ ในระหว่างการสำรวจจะต้องหยุดการทำเหมืองชั่วคราว และหากพิสูจน์แล้วพบว่า เป็นแหล่งที่มีความสำคัญทางประวัติศาสตร์โบราณคดี ผู้ถือประทานบัตรจะต้องปฏิบัติตามเงื่อนไขของหน่วยงานที่เกี่ยวข้องโดยไม่มีข้อเรียกร้องใดๆ	- บริเวณพื้นที่โครงการ	- ตลอดอายุประทานบัตร	-	- บริษัท ศิลาเพชร พลอยดี จำกัด
	6. ให้รายงานผลการปฏิบัติตามมาตรการป้องกันและแก้ไขผลกระทบสิ่งแวดล้อมและมาตรการติดตามตรวจสอบคุณภาพสิ่งแวดล้อมให้สำนักงานนโยบายและแผนทรัพยากรธรรมชาติและสิ่งแวดล้อม และกรมอุตสาหกรรมพื้นฐานและการเหมืองแร่ ทราบอย่างน้อยปีละ 2 ครั้ง	- บริเวณพื้นที่โครงการ	- ตลอดอายุประทานบัตร	42,250 บาท/ปี	- บริษัท ศิลาเพชร พลอยดี จำกัด
	7. ให้โครงการจัดเตรียมงบประมาณ เพื่อใช้จ่ายในด้านมวลชนสัมพันธ์และด้านสาธารณสุขของประชาชน	- ชุมชนในบริเวณใกล้เคียง	- ตลอดอายุประทานบัตร	30,000 บาท/ปี	- บริษัท ศิลาเพชร พลอยดี จำกัด

ตารางที่ 1.2 มาตรการป้องกัน แก้ไข และลดผลกระทบสิ่งแวดล้อม

ผลกระทบสิ่งแวดล้อม	มาตรการป้องกันและแก้ไขผลกระทบสิ่งแวดล้อม	สถานที่ดำเนินการ	ระยะเวลาดำเนินการ	งบประมาณ	ผู้รับผิดชอบ
1. ทรัพยากรสิ่งแวดล้อมทางกายภาพ					
1.1 ลักษณะภูมิประเทศ					
- ระยะเตรียมการ	1. กำหนดขอบเขตพื้นที่เปิดทำเหมืองและพื้นที่เว้นไม่ทำเหมืองให้ชัดเจน โดยการเว้นพื้นที่ไม่ทำเหมืองในระยะ 500 เมตร จากแหล่งโบราณสถานออกข้างดิน ดังรูปที่ 1 2. ออกแบบบ่อน้ำฝน (Sump) เพื่อเป็นปอดักตะกอน บริเวณจุดเปิดหน้าเหมืองด้านทิศใต้พร้อมทั้งสร้างคูระบายน้ำ ขนาดความกว้างประมาณ 1.5 เมตร ความลึกประมาณ 1 เมตร และท้องน้ำกว้างประมาณ 1 เมตร และสร้างคันทำนบกั้น ขนาดความกว้าง 3 เมตร สูง 1.5 เมตร และสันดินทำนบกั้นกว้าง 1 เมตรเพื่อระบายน้ำไหลป่าผิวดินลงสู่บ่อน้ำในบริเวณขุมเหมือง	- บริเวณพื้นที่โครงการ - บริเวณพื้นที่โครงการ	- ตลอดอายุประทานบัตร - ตลอดอายุประทานบัตร	-	- บริษัท ศิลาเพชร พลอยดี จำกัด - บริษัท ศิลาเพชร พลอยดี จำกัด
- ระยะดำเนินการและสิ้นสุดการทำเหมือง	1. ให้เปิดดำเนินการทำเหมืองตามแผนผังโครงการที่กำหนดไว้อย่างเคร่งครัด 2. การออกแบบหน้าเหมืองให้มีลักษณะเป็นขั้นบันได (Benching Method) ให้มีความสูงชันละไม่เกิน 10 เมตร และความกว้างชันละไม่น้อยกว่า 10 เมตร และควบคุมความลาดชันรวม (Overall Slope) ไม่ให้เกิน 45 องศา พร้อมทั้งตรวจสอบสภาพหน้าเหมืองให้อยู่ในสภาพที่ปลอดภัยจากการพังทลาย 3. ดูแลรักษาดันไม้ที่ปลูกไว้ให้เจริญเติบโตอย่างสม่ำเสมอ หากพบว่าต้นไม้ตายหรือไม่เจริญเติบโต ให้ทำการปลูกซ่อมแซมโดยทันที 4. บริเวณพื้นที่ที่ทำเหมืองจนเสร็จสิ้นแล้ว ให้ดำเนินการตามแผนการฟื้นฟูสภาพพื้นที่ภายหลังการทำเหมือง ตามรายละเอียดที่เสนอในแผนการฟื้นฟูสภาพพื้นที่ภายหลังการทำเหมืองอย่างเคร่งครัด	- บริเวณพื้นที่ทำเหมือง - บริเวณพื้นที่ทำเหมือง - บริเวณพื้นที่โครงการ - บริเวณพื้นที่โครงการ	- ตลอดอายุประทานบัตร - ตลอดอายุประทานบัตร - ตลอดอายุประทานบัตร - ตามรายละเอียดในแผนการฟื้นฟูสภาพพื้นที่ที่ผ่านการทำเหมือง	- - - อยู่ในงบดำเนินงาน - เป็นไปตามแผนการฟื้นฟู	- บริษัท ศิลาเพชร พลอยดี จำกัด - บริษัท ศิลาเพชร พลอยดี จำกัด - บริษัท ศิลาเพชร พลอยดี จำกัด - บริษัท ศิลาเพชร พลอยดี จำกัด

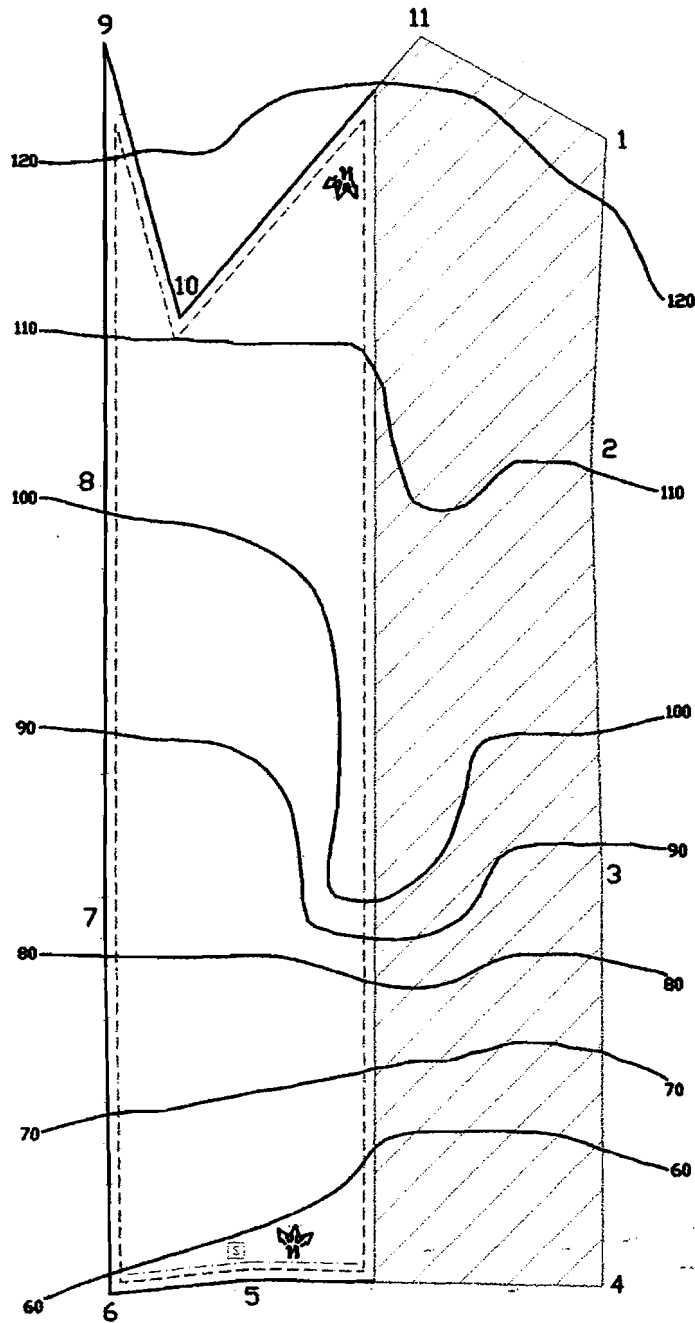

จำนวน..... 4/33 หน้า
 ลงชื่อ..... ผู้รับรอง

บริษัท สยามเทรฟิโกลอจี จำกัด
 SIA TRAFIC LOGY CO., LTD.

สัญลักษณ์ :

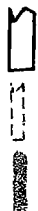

ขอบเขตพื้นที่ ค่าขอประทานบัตร

ขอบเขตการทำเหมือง

พื้นที่เว้นการทำเหมืองเพื่อลดผลกระทบต่อแหล่งโบราณสถานออกซังดิน



เส้นขึ้นความสูง (MSL)



บ่อน้ำในบริเวณชุมชนเมือง

แนวคันทำนบและคูระบายน้ำ

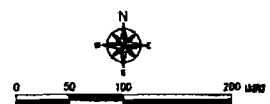

รูปที่ 1 แสดงขอบเขตพื้นที่ทำเหมือง พื้นที่เว้นการทำเหมือง
 แนวคันทำนบและคูระบายน้ำ

ตารางที่ 1.2 มาตรการป้องกัน แก้ไข และลดผลกระทบสิ่งแวดล้อม (ต่อ)

ผลกระทบสิ่งแวดล้อม	มาตรการป้องกันและแก้ไขผลกระทบสิ่งแวดล้อม	สถานที่ดำเนินการ	ระยะเวลาดำเนินการ	งบประมาณ	ผู้รับผิดชอบ
1.2 คุณภาพอากาศ	<ol style="list-style-type: none"> 1. การลำเลียงแร่จากบริเวณพื้นที่หน้าเหมืองเข้าสู่โรงโม่หิน กำหนดให้ใช้ความเร็วของรถบรรทุกไม่เกิน 30 กิโลเมตรต่อชั่วโมง 2. กำหนดให้ฉีดพรมน้ำบนเส้นทางขนส่งแร่ระหว่างพื้นที่หน้าเหมืองกับโรงโม่หิน รวมทั้งเส้นทางลำเลียงหลักภายในบริเวณพื้นที่โรงโม่หิน ประมาณวันละ 3 - 4 ครั้ง 3. ในการขนส่งแร่ไปยังแหล่งรับซื้อภายนอกทุกครั้ง จะต้องใช้ผ้าใบคลุมกระบะรถบรรทุกให้มิดชิด 4. ปรับปรุงระบบป้องกันผลกระทบสิ่งแวดล้อมบริเวณโรงโม่หิน ตามประกาศกรมอุตสาหกรรมพื้นฐานและการเหมืองแร่ โดยการจัดทำระบบปิดคลุมและระบบสเปรย์น้ำตามจุดต่างๆ ที่เกิดฝุ่นละออง 5. กำหนดให้ดูแลรักษาต้นไม้ที่ปลูกไว้โดยรอบพื้นที่โรงโม่หินให้มีความเจริญเติบโตอยู่เสมอ และทำการปลูกเพิ่มเติมบริเวณพื้นที่ว่างเปล่าในบริเวณโรงโม่หิน 	<ul style="list-style-type: none"> - เส้นทางขนส่งแร่จากหน้าเหมืองเข้าสู่โรงโม่หิน - เส้นทางขนส่งแร่จากหน้าเหมืองถึงโรงโม่หินและเส้นทางลำเลียงภายในบริเวณโรงโม่หิน - รถบรรทุกแร่ - โรงโม่หินของโครงการ - โรงโม่หินของโครงการ 	<ul style="list-style-type: none"> - ตลอดอายุประทานบัตร - ตลอดอายุประทานบัตร - ตลอดอายุประทานบัตร - ตลอดอายุประทานบัตร - ตลอดอายุประทานบัตร 	<ul style="list-style-type: none"> - อยู่ในงบดำเนินงาน - อยู่ในงบดำเนินงาน - 	<ul style="list-style-type: none"> - บริษัท ศิลาเพชร ฟลอยด์ จำกัด - บริษัท ศิลาเพชร ฟลอยด์ จำกัด - บริษัท ศิลาเพชร ฟลอยด์ จำกัด - บริษัท ศิลาเพชร ฟลอยด์ จำกัด - บริษัท ศิลาเพชร ฟลอยด์ จำกัด
1.3 ระดับเสียง แรงสั่นสะเทือน และหินปลิว	<ol style="list-style-type: none"> 1. จำกัดความเร็วรถบรรทุกแร่ที่วิ่งระหว่างหน้าเหมืองกับโรงโม่หินให้ใช้ความเร็วไม่เกิน 30 กิโลเมตรต่อชั่วโมง โดยการอบรมพนักงานขับรถบรรทุกแร่ และติดป้ายเตือนริมเส้นทางให้สามารถมองเห็นได้อย่างชัดเจน 2. ดูแลรักษาสภาพเครื่องจักรและอุปกรณ์ต่างๆ ให้อยู่ในสภาพที่สมบูรณ์สามารถใช้งานได้ตามสภาพปกติ เพื่อลดระดับเสียงจากการทำงานของเครื่องจักรต่างๆ 3. หลีกเลี่ยงการทำเหมืองและกิจกรรมที่เกี่ยวข้องในช่วงเวลากลางวัน ซึ่งเป็นเวลาพักผ่อนของราษฎรในชุมชน 	<ul style="list-style-type: none"> - บริเวณพื้นที่โครงการ - บริเวณพื้นที่โครงการ - บริเวณพื้นที่โครงการ 	<ul style="list-style-type: none"> - ตลอดอายุประทานบัตร - ตลอดอายุประทานบัตร - ตลอดอายุประทานบัตร 	<ul style="list-style-type: none"> - อยู่ในงบดำเนินงาน - 	<ul style="list-style-type: none"> - บริษัท ศิลาเพชร ฟลอยด์ จำกัด - บริษัท ศิลาเพชร ฟลอยด์ จำกัด - บริษัท ศิลาเพชร ฟลอยด์ จำกัด

ตารางที่ 1.2 มาตรการป้องกัน แก้ไข และลดผลกระทบสิ่งแวดล้อม (ต่อ)

ผลกระทบสิ่งแวดล้อม	มาตรการป้องกันและแก้ไขผลกระทบสิ่งแวดล้อม	สถานที่ดำเนินการ	ระยะเวลาดำเนินการ	งบประมาณ	ผู้รับผิดชอบ
1.4 อุทกวิทยาและคุณภาพน้ำ	4. ปฏิบัติตามมาตรการเพื่อลดผลกระทบจากการใช้วัตถุระเบิดอย่างเคร่งครัดดังนี้ <ul style="list-style-type: none"> กำหนดให้มีวิศวกรควบคุมหรือผู้ที่ผ่านการอบรมการใช้วัตถุระเบิดจากกรมอุตสาหกรรมพื้นฐานและการเหมืองแร่ เป็นผู้ควบคุมการออกแบบการระเบิดให้มีความถูกต้องตามหลักวิชาการ จัดทำบันทึกหรือรายงานการเจาะระเบิด ไว้ตรวจสอบทุกครั้ง เพื่อใช้เป็นข้อมูลประกอบการวางแผนการเจาะระเบิดในครั้งต่อไป ออกแบบการระเบิดแบบช่วงเวลา โดยใช้กับไฟฟ้าช่วงเวลาแบบมิลลิวินาที และกำหนดให้ใช้ปริมาณวัตถุระเบิดสูงสุดไม่เกิน 84 กิโลกรัม/จังหวะต่ง กำหนดให้ทำการระเบิดไม่เกินวันละ 1 ครั้ง ในช่วงเวลา 16:00 - 17:00 น. และก่อนการระเบิดทุกครั้งจะต้องมีสัญญาณเสียงเตือนให้ได้ยินในระยะรัศมี 500 เมตร 	- บริเวณพื้นที่โครงการ	- ตลอดอายุประทานบัตร	อยู่ในงบดำเนินงาน	- บริษัท ศิลาเพชรพลอยดี จำกัด
		- บริเวณพื้นที่โครงการ	- ตลอดอายุประทานบัตร	-	- บริษัท ศิลาเพชรพลอยดี จำกัด
		- บริเวณพื้นที่โครงการ	- ตลอดอายุประทานบัตร	-	- บริษัท ศิลาเพชรพลอยดี จำกัด
		- บริเวณพื้นที่โครงการ	- ตลอดอายุประทานบัตร	-	- บริษัท ศิลาเพชรพลอยดี จำกัด
		- บริเวณพื้นที่โครงการ	- ตลอดอายุประทานบัตร	-	- บริษัท ศิลาเพชรพลอยดี จำกัด
	1. สร้างคันทำนบดินตามแนวเขตพื้นที่เว้นการทำเหมืองทางด้านทิศใต้ พร้อมทั้งขุดระบายน้ำ ขนาดความกว้างประมาณ 1.5 เมตร ลึกประมาณ 1 เมตร และท้องน้ำกว้างประมาณ 1 เมตร เพื่อระบายน้ำไหลป่าผิวดินลงสู่บ่อรับน้ำในชุมชนเมืองต่อไป	- บริเวณพื้นที่โครงการ	- ตลอดอายุประทานบัตร	อยู่ในงบดำเนินงาน	- บริษัท ศิลาเพชรพลอยดี จำกัด
	2. ขุดบ่อรับน้ำ (Sump) ไว้ภายในบริเวณบ่อเหมือง เพื่อรองรับน้ำไหลป่าผิวดินจากน้ำฝนที่ตกลงสู่บริเวณพื้นที่หน้าเหมืองและพื้นที่ข้างเคียง มิให้ตะกอนมูลดินแพร่กระจายออกสู่ภายนอก	- บริเวณพื้นที่โครงการ	- ตลอดอายุประทานบัตร	อยู่ในงบดำเนินงาน	- บริษัท ศิลาเพชรพลอยดี จำกัด
	3. ห้ามระบายน้ำขุ่นขึ้นจากบ่อรับน้ำ (Sump) ออกสู่ภายนอก หากมีความจำเป็นต้องระบายออกสู่ภายนอกจะต้องทิ้งไว้ให้ตะกอนเป็นระยะเวลานานไม่น้อยกว่า 24 ชั่วโมง	- บริเวณพื้นที่โครงการ	- ตลอดอายุประทานบัตร	-	- บริษัท ศิลาเพชรพลอยดี จำกัด

ตารางที่ 1.2 มาตรการป้องกัน แก้ไข และลดผลกระทบสิ่งแวดล้อม (ต่อ)

ผลกระทบสิ่งแวดล้อม	มาตรการป้องกันและแก้ไขผลกระทบสิ่งแวดล้อม	สถานที่ดำเนินการ	ระยะเวลาดำเนินการ	งบประมาณ	ผู้รับผิดชอบ
1.5 ทรัพยากรดิน	1. รักษาสภาพป่าไม้เดิมบริเวณพื้นที่เวนคืนการทำเหมือง และบริเวณที่ยังไม่เกี่ยวข้องกับการทำเหมือง เพื่อลดการกัดเซาะพังทลายจากน้ำฝน 2. การพัฒนาหน้าเหมืองในระยะแรก อาจมีเปลือกดินและหินผุปะปนกันให้คัดแยกไว้เพื่อนำไปใช้ในการปรับปรุงพื้นที่ที่ผ่านการทำเหมือง	- บริเวณพื้นที่โครงการ - บริเวณพื้นที่โครงการ	- ตลอดอายุประทานบัตร - ตลอดอายุประทานบัตร	- -	- บริษัท ศิลาเพชร พลอยดี จำกัด - บริษัท ศิลาเพชร พลอยดี จำกัด
2. ทรัพยากรสิ่งแวดล้อมทางชีวภาพ					
2.1 ทรัพยากรป่าไม้	1. ดูแลรักษาสภาพป่าไม้เดิมบริเวณพื้นที่เวนคืนการทำเหมืองหรือบริเวณพื้นที่ที่ยังไม่เกี่ยวข้องกับการทำเหมือง 2. ดำเนินการปลูกพันธุ์ไม้ยืนต้นโตบริเวณที่ว่างตามแนวเขตพื้นที่เวนคืนการทำเหมือง ได้แก่ สนประดิพัทธ์ ยูคาลิปตัส กระถินยักษ์ ประดู่กิ่งอ่อน มะขามเทศ พุทราป่า ตะขบฝรั่ง เป็นต้น และปลูกหญ้าแฝกตามแนวขอบบ่อเหมืองหรือขอบบนของชั้นบันไดบริเวณหน้าเหมืองโดยรอบ 3. ห้ามพนักงานเหมืองลักลอบตัดไม้หรือแผ้วถางป่าในบริเวณพื้นที่ที่ไม่เกี่ยวข้องกับการทำเหมือง และพื้นที่ป่าไม้บริเวณใกล้เคียง	- บริเวณพื้นที่โครงการ - บริเวณพื้นที่โครงการ	- ตลอดอายุประทานบัตร - ตลอดอายุประทานบัตร	- -	- บริษัท ศิลาเพชร พลอยดี จำกัด - บริษัท ศิลาเพชร พลอยดี จำกัด
2.2 ทรัพยากรสัตว์ป่า	1. ห้ามพนักงานเหมืองล่าสัตว์ทุกชนิดทั้งในบริเวณพื้นที่โครงการ และบริเวณพื้นที่ป่าไม้ใกล้เคียง 2. การแผ้วถางป่าหรือการตัดไม้เพื่อเปิดขยายหน้าเหมือง ควรดำเนินการเฉพาะในบริเวณพื้นที่จำเป็นก่อนเท่านั้น	- พนักงานของโครงการ - พนักงานของโครงการ - บริเวณพื้นที่โครงการ	- ตลอดอายุประทานบัตร - ตลอดอายุประทานบัตร - ตลอดอายุประทานบัตร	- - -	- บริษัท ศิลาเพชร พลอยดี จำกัด - บริษัท ศิลาเพชร พลอยดี จำกัด - บริษัท ศิลาเพชร พลอยดี จำกัด
3. คุณค่าการใช้ประโยชน์ของมนุษย์					
3.1 การใช้ประโยชน์ที่ดิน	1. โครงการจะต้องปฏิบัติตามแผนการทำเหมืองและแผนการฟื้นฟูสภาพพื้นที่ภายหลังการทำเหมืองอย่างเคร่งครัด เพื่อให้เกิดการใช้ประโยชน์ที่ดินอย่างคุ้มค่ามากที่สุด 2. ให้ความร่วมมือหรือสนับสนุนกิจกรรมของหน่วยงานราชการ หรือองค์กรในท้องถิ่นที่เกี่ยวข้องในการดูแลรักษาสภาพป่าไม้ การปลูกป่าชดเชย เพื่อรักษาพื้นที่ป่าไม้บริเวณใกล้เคียง	- บริเวณพื้นที่โครงการ - พื้นที่เกษตรกรรมที่อยู่ใกล้เคียงพื้นที่โครงการ	- ตลอดอายุประทานบัตร - ตลอดอายุประทานบัตร	อยู่ในงบดำเนินงาน -	- บริษัท ศิลาเพชร พลอยดี จำกัด - บริษัท ศิลาเพชร พลอยดี จำกัด

ตารางที่ 1.2 มาตรการป้องกัน แก๊ส และลดผลกระทบสิ่งแวดล้อม (ต่อ)

ผลกระทบสิ่งแวดล้อม	มาตรการป้องกันและแก้ไขผลกระทบสิ่งแวดล้อม	สถานที่ดำเนินการ	ระยะเวลาดำเนินการ	งบประมาณ	ผู้รับผิดชอบ
3.2 การคมนาคม	<p>1. อบรมพนักงานขับรถบรรทุกทุกคน ให้ขับรถด้วยความระมัดระวัง มีมารยาทในการใช้รถใช้ถนน และปฏิบัติตามกฎหมายการจราจรอย่างเคร่งครัด และห้ามมีการใช้สารเสพติด เช่น ยาบ้า ถ้าหากมีการฝ่าฝืนจะต้องมีบทลงโทษอย่างเข้มงวด</p> <p>2. ควบคุมน้ำหนักบรรทุกบรรทุกไม่ให้เกินพิกัดที่กฎหมายกำหนด เพื่อป้องกันการชำรุดเสียหายของเส้นทางเร็วกว่าที่ควรจะเป็น และป้องกันการเกิดอุบัติเหตุ</p> <p>3. จำกัดความเร็วของรถบรรทุกบรรทุกตามที่กฎหมายกำหนด โดยเฉพาะบริเวณทางร่วมทางแยก และบริเวณชุมชน</p> <p>4. ตรวจสอบสภาพรถยนต์ เช่น ระบบห้ามล้อ ระบบไฟฟ้า การทำงานของเครื่องยนต์ ระบบเกียร์ พร้อมทั้งตัวถังรถและอื่นๆ ให้อยู่ในสภาพที่ใช้งานได้ดีและปลอดภัยอยู่เสมอ</p> <p>5. ดูแลเส้นทางขนส่งแร่ให้อยู่ในสภาพพร้อมใช้งานได้ดีอยู่เสมอหากเกิดการชำรุดเสียหายทางโครงการต้องซ่อมแซมโดยปรับปรุงเส้นทางดังกล่าว และในระหว่างการปรับปรุงเส้นทางควรจัดทำทางเบี่ยงไว้เพื่อป้องกันอันตราย จากอุบัติเหตุ และความคล่องตัวในการจราจร</p> <p>6. หากได้รับการร้องเรียนจากประชาชนถึงความเดือดร้อนที่เกิดขึ้นจากการคมนาคมขนส่งแร่ของโครงการ ได้แก่ การฟุ้งกระจายของฝุ่นละออง ตลอดจนการเกิดอุบัติเหตุต่างๆ บนท้องถนน โครงการจะต้องรับผิดชอบดำเนินการแก้ไขทันที</p> <p>7. ให้ฉีดพรมน้ำบนเส้นทางลำเลียงและขนส่งแร่ที่เป็นถนนดินอัดแน่น</p> <p>8. การขนส่งแร่จากโรงโม่หินไปยังแหล่งรับซื้อภายนอกทุกครั้ง จะต้องทำการปิดคลุมแร่ด้วยผ้าใบให้มิดชิด ทั้งนี้ เพื่อป้องกันการตกหล่นของแร่และการฟุ้งกระจายของฝุ่นละออง</p>	<p>- พนักงานขับรถบรรทุกบรรทุกของโครงการทุกคน</p> <p>- รถบรรทุกบรรทุกของโครงการทุกคัน</p> <p>- รถบรรทุกบรรทุกของโครงการทุกคัน</p> <p>- รถบรรทุกบรรทุกของโครงการทุกคัน</p> <p>- เส้นทางขนส่งแร่</p> <p>- ชุมชนในบริเวณใกล้เคียง</p> <p>- เส้นทางขนส่งแร่</p> <p>- รถบรรทุกบรรทุกของโครงการทุกคัน</p>	<p>- ตลอดอายุประทานบัตร</p> <p>- ตลอดอายุประทานบัตร</p> <p>- ตลอดอายุประทานบัตร</p> <p>- ตลอดอายุประทานบัตร</p> <p>- ตลอดอายุประทานบัตร</p> <p>- ตลอดอายุประทานบัตร</p> <p>- ตลอดอายุประทานบัตร</p> <p>- ตลอดอายุประทานบัตร</p>	<p>อยู่ในงบดำเนินงาน</p> <p>-</p> <p>-</p> <p>อยู่ในงบดำเนินงาน</p> <p>-</p> <p>ตามความเหมาะสม</p> <p>-</p> <p>-</p>	<p>- บริษัท ศิลาเพชรพลอยดี จำกัด</p> <p>- บริษัท ศิลาเพชรพลอยดี จำกัด</p> <p>- บริษัท ศิลาเพชรพลอยดี จำกัด</p> <p>- บริษัท ศิลาเพชรพลอยดี จำกัด</p> <p>- บริษัท ศิลาเพชรพลอยดี จำกัด</p> <p>- บริษัท ศิลาเพชรพลอยดี จำกัด</p> <p>- บริษัท ศิลาเพชรพลอยดี จำกัด</p> <p>- บริษัท ศิลาเพชรพลอยดี จำกัด</p>

ตารางที่ 1.2 มาตรการป้องกัน แก้ไข และลดผลกระทบสิ่งแวดล้อม (ต่อ)

ผลกระทบสิ่งแวดล้อม	มาตรการป้องกันและแก้ไขผลกระทบสิ่งแวดล้อม	สถานที่ดำเนินการ	ระยะเวลาดำเนินการ	งบประมาณ	ผู้รับผิดชอบ
	9. จัดทำป้ายสัญญาณเตือนภัย เช่น ป้ายเตือน และชะลอความเร็ว และสัญญาณไฟกระพริบ บริเวณก่อนถึงจุดเชื่อมต่อระหว่างถนน และบริเวณริมทางหลวงหมายเลข 3342 ก่อนเลี้ยวเข้า-ออก จาก พื้นที่โครงการ ในระยะประมาณ 50, 100 และ 200 เมตร เป็นต้น พร้อมทั้งดูแลป้ายและสัญญาณไฟให้อยู่ในสภาพใช้งานได้ดีอยู่เสมอ	- เส้นทางขนส่งแร่	- ดำเนินการให้แล้วเสร็จ ก่อนเริ่มเปิดทำเหมือง	1,500 บาท/ป้าย	- บริษัท ศิลาเพชร พลอยดี จำกัด
4. คุณค่าต่อคุณภาพชีวิต					
4.1 เศรษฐกิจและสังคม	1. ให้มีการจ้างแรงงานในท้องถิ่นให้มากที่สุด และให้อัตราค่าแรง เป็นไปตามประกาศกรมสวัสดิการและคุ้มครองแรงงาน 2. ให้กำหนดกฎระเบียบ ข้อบังคับที่ชัดเจนและเข้มงวดเพื่อควบคุม พฤติกรรมของพนักงานไม่ให้ก่อปัญหาแก่ชุมชน 3. ให้ความร่วมมือกับผู้นำชุมชน เพื่อพัฒนาสภาพความเป็นอยู่ของ ชุมชน และพัฒนาระบบสาธารณูปโภคต่าง ๆ ให้ดี 4. ให้สร้างความสัมพันธ์อันดีระหว่างโครงการกับประชาชน ผ่านการ เข้าร่วมกิจกรรมต่าง ๆ ภายในชุมชน ร่วมกับประชาชนในชุมชน เช่น การทอดผ้าป่าสามัคคี เข้าร่วมกิจกรรมตามประเพณีต่าง ๆ ของ ชุมชน เป็นต้น	- ชุมชนในบริเวณใกล้เคียง - พนักงานของโครงการ ทุกคน - ชุมชนในบริเวณใกล้เคียง - ชุมชนในบริเวณใกล้เคียง	- ตลอดอายุประทานบัตร - ตลอดอายุประทานบัตร - ตลอดอายุประทานบัตร - ตลอดอายุประทานบัตร	- - - -	- บริษัท ศิลาเพชร พลอยดี จำกัด - บริษัท ศิลาเพชร พลอยดี จำกัด - บริษัท ศิลาเพชร พลอยดี จำกัด - บริษัท ศิลาเพชร พลอยดี จำกัด
4.2 การมีส่วนร่วมของประชาชน	1. ให้ประชาสัมพันธ์ข้อมูลเกี่ยวกับมาตรการป้องกันและแก้ไขผลกระทบ สิ่งแวดล้อมในประเด็นต่างๆ ที่ประชาชนวิตกกังวล 2. จัดเจ้าหน้าที่หรือจัดทำกล่องรับเรื่องร้องเรียนภายในพื้นที่โครงการ หรือภายในชุมชนใกล้เคียง 3. ให้มีการแต่งตั้งคณะกรรมการมวลชนสัมพันธ์ หรือคณะกรรมการ การตรวจสอบข้อร้องเรียน เพื่อทำหน้าที่ประชาสัมพันธ์โครงการ สร้าง ความสัมพันธ์ที่ดีกับชุมชน และตรวจสอบข้อร้องเรียนต่างๆ 4. ให้ดำเนินการตามมาตรการป้องกันข้อวิตกกังวลของประชาชนใน ด้านต่างๆ อย่างเคร่งครัด	- ชุมชนในบริเวณใกล้เคียง - ชุมชนในบริเวณใกล้เคียง - ชุมชนในบริเวณใกล้เคียง - ชุมชนในบริเวณใกล้เคียง	- ดำเนินการให้แล้วเสร็จ ก่อนเริ่มเปิดทำเหมือง - ดำเนินการให้แล้วเสร็จ ก่อนเริ่มเปิดทำเหมือง - ดำเนินการให้แล้วเสร็จ ก่อนเริ่มเปิดทำเหมือง - ตลอดอายุประทานบัตร	อยู่ในบ ดำเนินงาน อยู่ในบ ดำเนินงาน อยู่ในบ ดำเนินงาน -	- บริษัท ศิลาเพชร พลอยดี จำกัด - บริษัท ศิลาเพชร พลอยดี จำกัด - บริษัท ศิลาเพชร พลอยดี จำกัด - บริษัท ศิลาเพชร พลอยดี จำกัด

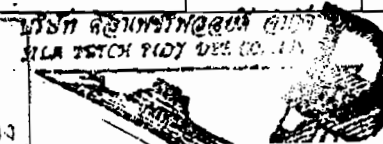

ตารางที่ 1.2 มาตรการป้องกัน แก้ไข และลดผลกระทบสิ่งแวดล้อม (ต่อ)

ผลกระทบสิ่งแวดล้อม	มาตรการป้องกันและแก้ไขผลกระทบสิ่งแวดล้อม	สถานที่ดำเนินการ	ระยะเวลาดำเนินการ	งบประมาณ	ผู้รับผิดชอบ
	5. ให้สร้างความสัมพันธ์อันดีระหว่างโครงการกับประชาชน ผ่านการเข้าร่วมกิจกรรมต่างๆ ภายในชุมชน เช่น การบริจาคสิ่งของ การส่งเสริมด้านการกีฬา ทำนุบำรุงศาสนา และปรับปรุงซ่อมแซมเส้นทางคมนาคมภายในชุมชน เป็นต้น	- ชุมชนในบริเวณใกล้เคียง	- ตลอดอายุประทานบัตร	ตามความเหมาะสม	- บริษัท ศิลาเพชร พลอยดี จำกัด
	6. จัดทำแผนชุมชนสัมพันธ์ เพื่อเป็นการสร้างความเข้าใจ และสร้างความสัมพันธ์ที่ดีระหว่างโครงการกับประชาชนที่อยู่ใกล้เคียง ซึ่งโครงการควรจัดตั้งคณะกรรมการเพื่อทำหน้าที่ประชาสัมพันธ์ข้อมูลข่าวสารเกี่ยวกับโครงการ การติดตามตรวจสอบผลกระทบ รวมทั้งรับเรื่องร้องเรียนต่างๆ ที่เกิดจากการดำเนินโครงการ ซึ่งเรียกคณะทำงานชุดนี้ว่า คณะกรรมการชุมชนสัมพันธ์ ซึ่งหากประชาชนมีปัญหาหรือข้อร้องเรียนต่างๆ จากการดำเนินโครงการ ที่ประชุม เพื่อหาข้อยุติและหาแนวทางแก้ไขในระหว่างกระบวนการตรวจสอบข้อเท็จจริงเรื่องร้องเรียนจะมีเจ้าหน้าที่จากส่วนราชการ และชุมชนรวมถึงผู้ที่ร้องเรียนเข้าร่วมตรวจสอบเพื่อหาแนวทางแก้ไข โดยมีขั้นตอนการรับเรื่องร้องเรียน คณะกรรมการชุมชนสัมพันธ์ และเจ้าหน้าที่ส่วนราชการที่เกี่ยวข้องดังรูปที่ 2	- ชุมชนในบริเวณใกล้เคียง	- ตลอดอายุประทานบัตร	อยู่ในงบดำเนินงาน	- บริษัท ศิลาเพชร พลอยดี จำกัด
	7 จัดตั้งกองทุนรักษาสภาพแวดล้อมและสุขภาพอนามัย เพื่อจัดสรรงบประมาณสำหรับใช้ในการติดตามตรวจสอบคุณภาพสิ่งแวดล้อม การฟื้นฟูพื้นที่ทำเหมือง และการประกันความเสี่ยงด้านสุขภาพของราษฎร			250,480 บาท	- บริษัท ศิลาเพชร พลอยดี จำกัด
	8. ให้ดำเนินการประชาสัมพันธ์ข้อมูลเกี่ยวกับโครงการ ในประเด็นการปฏิบัติตามมาตรการป้องกันและแก้ไขผลกระทบสิ่งแวดล้อม ผลการติดตามตรวจสอบผลกระทบสิ่งแวดล้อม และผลการตรวจสอบข้อร้องเรียน (ถ้ามี) เพื่อให้ประชาชนร่วมแสดงความคิดเห็น และนำข้อมูลไปปรับปรุงมาตรการต่อไป	- ชุมชนในบริเวณใกล้เคียง	- อย่างน้อยปีละ 1 ครั้ง	อยู่ในงบดำเนินงาน	- บริษัท ศิลาเพชร พลอยดี จำกัด



Signature

ตารางที่ 1.2 มาตรการป้องกัน แก๊ส และลดผลกระทบสิ่งแวดล้อม (ต่อ)

ผลกระทบสิ่งแวดล้อม	มาตรการป้องกันและแก้ไขผลกระทบสิ่งแวดล้อม	สถานที่ดำเนินการ	ระยะเวลาดำเนินการ	งบประมาณ	ผู้รับผิดชอบ
4.3 การสาธารณสุข	1. ให้จัดตั้งกองทุนรักษาสุขภาพแวดล้อมและสุขภาพอนามัย เพื่อให้ความช่วยเหลือด้านงบประมาณแก่ประชาชนในบริเวณใกล้เคียง หากได้รับผลกระทบด้านสุขภาพอนามัยจากการทำเหมือง	- ชุมชนในบริเวณใกล้เคียง	- ตลอดอายุประทานบัตร	อย่างน้อย 30,000 บาท/ปี	- บริษัท ศิลาเพชร พลอยดี จำกัด
4.4 อาชีวอนามัย และความปลอดภัย	1. ให้จัดหาอุปกรณ์ป้องกันอันตรายส่วนบุคคลให้กับพนักงานในขณะปฏิบัติงานในพื้นที่หน้าเหมือง เช่น ผ้าปิดจมูก ที่อุดหู หมวกนิรภัย และรองเท้านิรภัย เป็นต้น	- พนักงานของโครงการทุกคน	- ดำเนินการให้แล้วเสร็จ ก่อนเริ่มเปิดทำเหมือง	อยู่ในงบดำเนินงาน	- บริษัท ศิลาเพชร พลอยดี จำกัด
	2. ให้การศึกษาอบรมแก่พนักงานถึงวิธีการทำงานของเครื่องจักรกลและอุปกรณ์แต่ละประเภท	- พนักงานของโครงการทุกคน	- ก่อนปฏิบัติงานทุกครั้ง	อยู่ในงบดำเนินงาน	- บริษัท ศิลาเพชร พลอยดี จำกัด
	3. ให้จัดเตรียมอุปกรณ์ หรือเครื่องมือต่างๆ เพื่อใช้ในการปฐมพยาบาลเบื้องต้นไว้ให้พร้อม	- พนักงานของโครงการทุกคน	- ดำเนินการให้แล้วเสร็จ ก่อนเริ่มเปิดทำเหมือง	อยู่ในงบดำเนินงาน	- บริษัท ศิลาเพชร พลอยดี จำกัด
	4. ให้สับเปลี่ยนหน้าที่ของแรงงานไม่ให้ทำงานในบริเวณที่มีเสียงดังนานเกินไป พร้อมทั้งดูแลรักษาเครื่องจักรอุปกรณ์ต่างๆ ให้อยู่ในสภาพที่สมบูรณ์ใช้งานได้ดี	- พนักงานของโครงการทุกคน	- ตลอดอายุประทานบัตร	อยู่ในงบดำเนินงาน	- บริษัท ศิลาเพชร พลอยดี จำกัด
	5. ให้ตรวจสอบประสิทธิภาพ และความพร้อมของเครื่องมือเครื่องจักร ก่อนดำเนินการเพื่อมิให้เกิดอันตรายต่อผู้ใช้เครื่องจักรนั้นๆ	- เครื่องจักรของโครงการ	- ก่อนปฏิบัติงานทุกครั้ง	อยู่ในงบดำเนินงาน	- บริษัท ศิลาเพชร พลอยดี จำกัด
	6. ให้จัดหาผ้าคลุมที่สะอาด และสร้างห้องสุขาไว้บริการคนงานอย่างเพียงพอ	- บริเวณพื้นที่โครงการ	- ตลอดอายุประทานบัตร	อยู่ในงบดำเนินงาน	- บริษัท ศิลาเพชร พลอยดี จำกัด
	7. ให้ปฏิบัติตามวิธีการให้ความคุ้มครองแก่พนักงานและความปลอดภัยแก่บุคคลภายนอก ตามกฎกระทรวงฉบับที่ 9 (พ.ศ. 2513) และกฎกระทรวงฉบับที่ 50 (พ.ศ. 2525) ออกตามความในมาตราที่ 17 แห่งพระราชบัญญัติแร่ พ.ศ. 2510 ในส่วนที่เกี่ยวข้องกับการทำเหมืองอย่างเคร่งครัด	- บริเวณพื้นที่โครงการ	- ตลอดอายุประทานบัตร	-	- บริษัท ศิลาเพชร พลอยดี จำกัด

ตารางที่ 1.2 มาตรการป้องกัน แก๊ส และลดผลกระทบสิ่งแวดล้อม (ต่อ)

ผลกระทบสิ่งแวดล้อม	มาตรการป้องกันและแก้ไขผลกระทบสิ่งแวดล้อม	สถานที่ดำเนินการ	ระยะเวลาดำเนินการ	งบประมาณ	ผู้รับผิดชอบ
4.5 ประวัติศาสตร์โบราณคดีและการท่องเที่ยว	1. ให้กำหนดขอบเขตพื้นที่เปิดทำเหมืองให้ชัดเจน โดยให้เว้นพื้นที่ทำเหมืองบริเวณด้านทิศตะวันออกที่อยู่ในเขตรัศมี 500 เมตร จากโบราณสถานคอกช้างดินหมายเลข 20/9 (คชด.20/9) หรือเว้นระยะห่างจากขอบเขตประทานบัตรทางด้านทิศตะวันออกเป็นระยะประมาณ 200 เมตร	- บริเวณพื้นที่โครงการ	- ตลอดอายุประทานบัตร	-	- บริษัท ศิลาเพชรพลอยดี จำกัด
	2. ให้ออกแบบการระเบิด โดยใช้แก๊สไฟฟ้าช่วงเวลาแบบมิลลิวินาทีและกำหนดให้ใช้ปริมาณวัตถุระเบิดสูงสุดไม่เกิน 84 กิโลกรัม/จังหวะต่ง	- บริเวณพื้นที่โครงการ	- ตลอดอายุประทานบัตร	-	- บริษัท ศิลาเพชรพลอยดี จำกัด
	3. ให้ทำการระเบิดหน้าเหมืองวันละไม่เกิน 1 ครั้ง ในช่วงเวลา 16.00-17.00 นาฬิกา โดยก่อนการระเบิดจะมีการเปิดสัญญาณเสียง ให้ได้ยินทั่วถึงกันเป็นระยะไม่น้อยกว่า 500 เมตร และมีสัญญาณธงแดงให้เห็นทุกครั้ง เพื่อหลีกเลี่ยงการจุดระเบิดพร้อมกันกับแปลงประทานบัตรข้างเคียง	- บริเวณพื้นที่โครงการ	- ตลอดอายุประทานบัตร	-	- บริษัท ศิลาเพชรพลอยดี จำกัด
	4. ดูแลรักษาสภาพป่าไม้เดิมบริเวณพื้นที่เว้นการทำเหมือง หรือบริเวณพื้นที่ที่ยังไม่เกี่ยวข้องกับการทำเหมือง	- บริเวณพื้นที่เว้นการทำเหมืองในเขตโครงการ	- ตลอดอายุประทานบัตร	-	- บริษัท ศิลาเพชรพลอยดี จำกัด
	5. ห้ามพนักงานเหมืองลักลอบตัดไม้หรือแผ้วถางป่าในบริเวณพื้นที่ที่ไม่เกี่ยวข้องกับการทำเหมือง และพื้นที่ป่าไม้บริเวณใกล้เคียง	- บริเวณพื้นที่โครงการและพื้นที่ป่าไม้ข้างเคียง	- ตลอดอายุประทานบัตร	-	- บริษัท ศิลาเพชรพลอยดี จำกัด
	6. ปลูกพืชคลุมดินจำพวกหญ้าแฝกและพันธุ์ไม้ยืนต้นโตเร็วบริเวณคันทำนบดิน และปลูกเสริมบริเวณที่ว่างตามแนวเขตพื้นที่เว้นการทำเหมือง ได้แก่ สนปัทม์ ยูคาลิปตัส หรือกระถินยักษ์ เป็นต้น	- บริเวณพื้นที่โครงการ	- ตลอดอายุประทานบัตร	-	- บริษัท ศิลาเพชรพลอยดี จำกัด
	7. ดำเนินการฟื้นฟูสภาพพื้นที่ที่ผ่านการทำเหมืองแร่แล้วตามแผนการฟื้นฟูที่กำหนดไว้อย่างเคร่งครัด	- บริเวณพื้นที่ทำเหมือง	- ตลอดอายุประทานบัตร	-	- บริษัท ศิลาเพชรพลอยดี จำกัด
	8. สนับสนุนให้ศิลปากรในท้องถิ่น ศึกษาและจัดทำคู่มือในการดูแลรักษาแหล่งโบราณคดีที่อยู่ใกล้เคียงพื้นที่โครงการ				

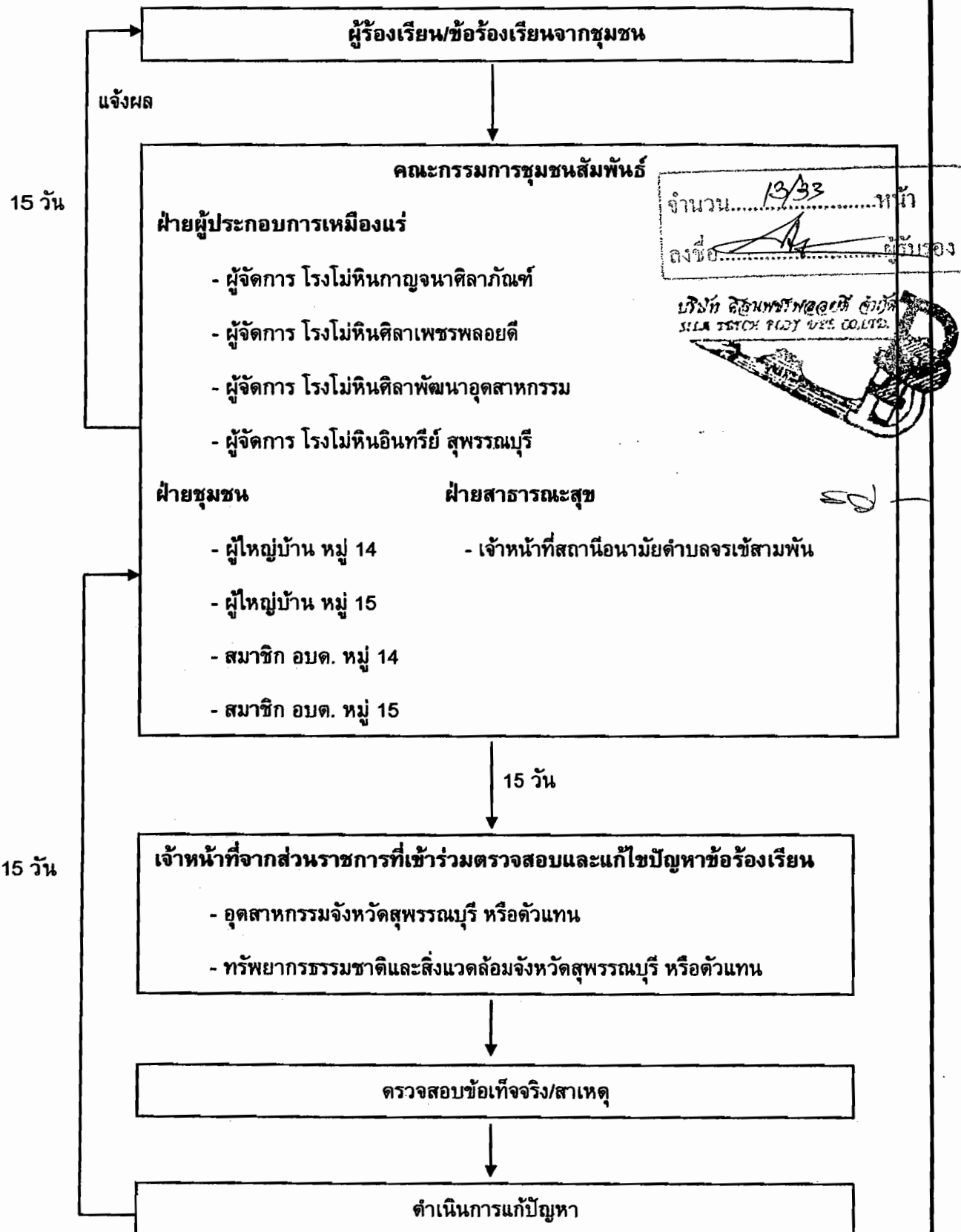

รูปที่ 2 แผนผังแสดงขั้นตอนการพิจารณาข้อร้องเรียนและแนวทางแก้ไขปัญหา

ตารางที่ 2 มาตรการติดตามตรวจสอบคุณภาพสิ่งแวดล้อม

คุณภาพสิ่งแวดล้อม	วิธีการติดตามตรวจสอบ	สถานที่ดำเนินการ	ระยะเวลาและความถี่ในการตรวจวัด	งบประมาณ	ผู้รับผิดชอบ	หมายเหตุ
1. คุณภาพอากาศ	- ใช้เครื่องมือ High Volume Air Sampler ตรวจวัดปริมาณฝุ่นละอองแขวนลอยทั้งหมดในบรรยากาศ (TSP) และปริมาณฝุ่นละอองที่มีขนาดเล็กกว่า 10 ไมครอน (PM-10) เฉลี่ยในคาบ 24 ชั่วโมง เป็นระยะเวลา 3 วันต่อเนื่อง	- จำนวน 3 สถานี (รูปที่ 3) ได้แก่ 1. วัดเขาถ้ำเสือ 2. มหาวิทยาลัยเวสเทิร์น 3. บริเวณโรงโม่หินเพชรพลอยดี	- กำหนดให้ทำการตรวจวัดปีละ 2 ครั้ง ในช่วงเดือนเมษายนถึงเดือนพฤษภาคม และในช่วงเดือนพฤศจิกายนถึงธันวาคม	45,000 บาท/ครั้ง	บริษัท คีลาเพชร พลอยดี จำกัด	1. ให้ทำการตรวจวัดในช่วงที่ท่าเหมืองเท่านั้น 2. ต้องตรวจวัดทิศทางและความเร็วลมในขณะตรวจวัด 3. ในการตรวจวัดต้องบันทึกสภาพแวดล้อมขณะทำการตรวจวัดทั้งข้อมูลพื้นที่ท่าเหมือง โรงโม่หินและบริเวณโดยรอบพื้นที่โครงการ
2. ระดับเสียง	- ใช้เครื่องมือวัดระดับเสียง (Sound Level Meter) ตรวจวัดระดับเสียงเฉลี่ยในคาบ 24 ชั่วโมง (Leq 24 hrs.) และระดับเสียงสูงสุด (Lmax) เป็นระยะเวลา 3 วันต่อเนื่อง	- จำนวน 3 สถานี ได้แก่ 1. วัดเขาถ้ำเสือ 2. มหาวิทยาลัยเวสเทิร์น 3. บริเวณโรงโม่หินเพชรพลอยดี	- กำหนดให้ทำการตรวจวัดปีละ 2 ครั้ง ในช่วงเดือนเมษายนถึงเดือนพฤษภาคม และในช่วงเดือนพฤศจิกายนถึงธันวาคม	22,500 บาท/ครั้ง	บริษัท คีลาเพชร พลอยดี จำกัด	
3. แรงสั่นสะเทือน	- ใช้เครื่องมือวัดแรงสั่นสะเทือน (Vibration Meter) ทำการตรวจวัดค่าความเร็วอนุภาค (Particle Velocity) ค่าความถี่ (Frequency) ค่าการขจัด (Displacement) และแรงอัดอากาศ (Air Pressure) จากการระเบิดหินบริเวณหน้าเหมืองโครงการ	- จำนวน 1 สถานี ได้แก่ 1. บริเวณโบราณสถานออกช้างดิน หมายเลข 20/9	- กำหนดให้ทำการตรวจวัดปีละ 2 ครั้ง ในช่วงเดือนเมษายนถึงเดือนพฤษภาคม และในช่วงเดือนพฤศจิกายนถึงธันวาคม	8,000 บาท/ครั้ง	บริษัท คีลาเพชร พลอยดี จำกัด	

จำนวน 14/93 หน้า
ลงชื่อ.....ผู้รับรอง



ตารางที่ 2 มาตรการติดตามตรวจสอบคุณภาพสิ่งแวดล้อม

คุณภาพสิ่งแวดล้อม	วิธีการติดตามตรวจสอบ	สถานที่ดำเนินการ	ระยะเวลาและความถี่ในการตรวจวัด	งบประมาณ	ผู้รับผิดชอบ	หมายเหตุ
4. คุณภาพน้ำ	- เก็บตัวอย่างน้ำเพื่อนำไปวิเคราะห์ดัชนีคุณภาพน้ำ ได้แก่ ความเป็นกรด-ด่าง (pH) ความขุ่น (Turbidity) ปริมาณตะกอนแขวนลอยทั้งหมด (Total Suspended Solids) ปริมาณตะกอนละลายทั้งหมด (Total Dissolved Solids) ความกระด้างทั้งหมด (Total Hardness) ซัลเฟต (Sulfate) เหล็กทั้งหมด (Total Iron) ตะกั่ว (Lead) แคดเมียม (Cadmium) และสารหนู (Arsenic)	- จำนวน 2 สถานี ได้แก่ 1. น้ำบาดาลวัดเขาถ้ำเสือ 2. น้ำในชุมชนเมืองของโครงการ	- กำหนดให้ทำการเก็บตัวอย่างปีละ 2 ครั้ง ในช่วงเดือนเมษายนถึงเดือนพฤษภาคมและในช่วงเดือนพฤศจิกายนถึงธันวาคม	6,400 บาท/ครั้ง	บริษัท ศิลาเพชร พลอยดี จำกัด	
5. อากาศในร่ม	- กำหนดให้มีการตรวจสอบสุขภาพประจำปีของพนักงานเมืองและโรงโม่หิน ได้แก่ สุขภาพทั่วไป สมรรถภาพการได้ยิน และสมรรถภาพปอด	- พนักงานของโครงการ	- อย่างน้อยปีละ 1 ครั้ง	-	บริษัท ศิลาเพชร พลอยดี จำกัด	
6. การคมนาคม	- ให้หมั่นตรวจสอบสภาพเส้นทางขนส่งแร่ให้สามารถใช้งานได้ดีอยู่เสมอ ถ้าบริเวณใดชำรุดต้องรีบซ่อมแซมทันที รวมทั้งดูแลรักษาป้ายสัญญาณจราจรให้อยู่ในสภาพใช้การได้ดีอย่างมีประสิทธิภาพอยู่เสมอ	- เส้นทางขนส่งแร่ของโครงการ	- ทุก 1 เดือน	-	บริษัท ศิลาเพชร พลอยดี จำกัด	

หมายเหตุ : - ให้อย่างงานผลการตรวจวัดคุณภาพสิ่งแวดล้อมเสนอต่อสำนักงานนโยบายและแผนทรัพยากรธรรมชาติและสิ่งแวดล้อม และกรมอุตสาหกรรมพื้นฐานและการเหมืองแร่ ทราบอย่างน้อยปีละ 2 ครั้ง
- ตัวเลขงบประมาณ เป็นการประเมินตามความเหมาะสมจากสถานะเศรษฐกิจในปัจจุบัน (เดือนเมษายน พ.ศ. 2552) ซึ่งเมื่อมีการดำเนินโครงการตัวเลขดังกล่าวอาจมีการเปลี่ยนแปลงได้

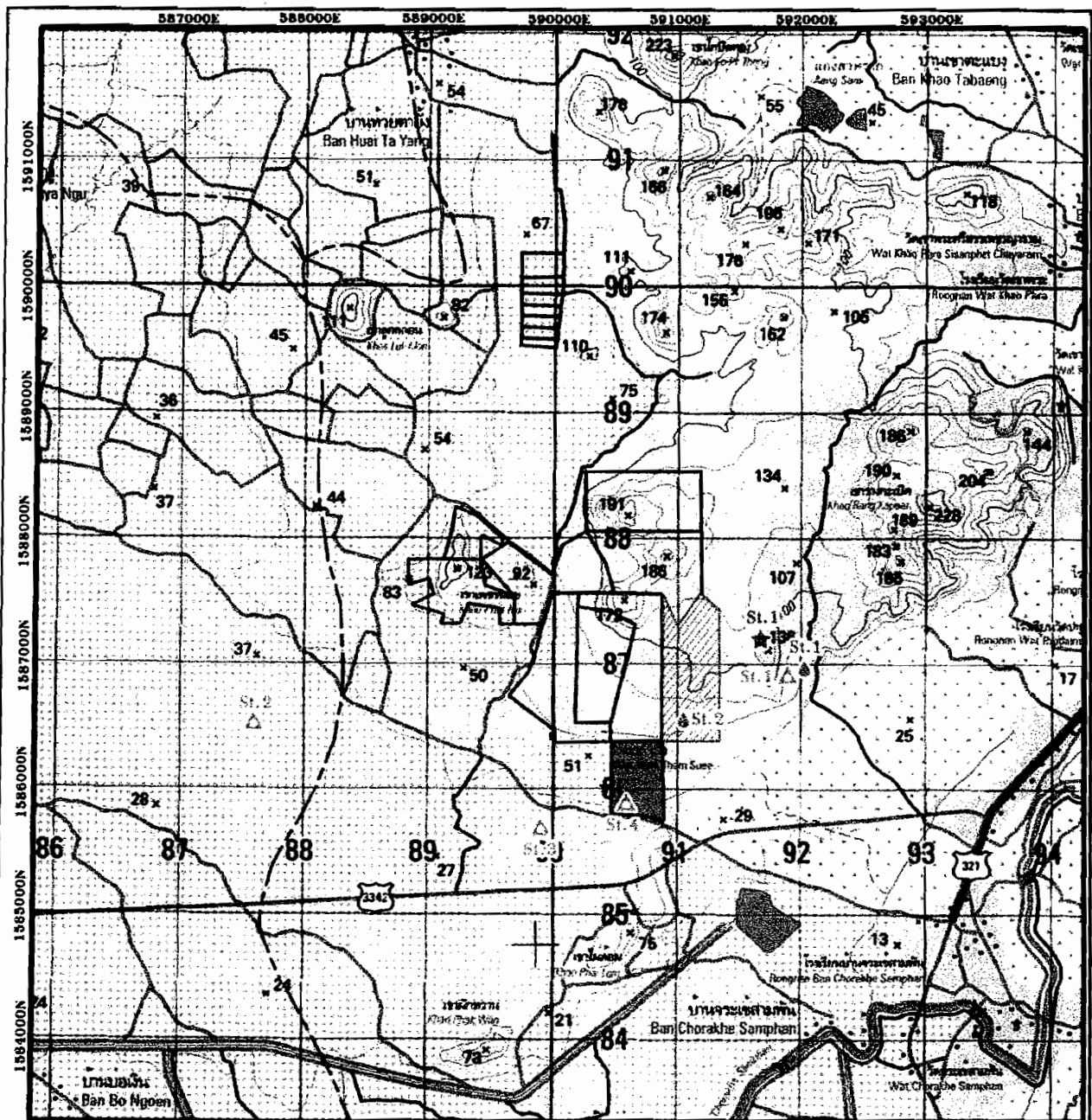

ที่มา : แผนที่ภูมิประเทศมาตราส่วน 1:50,000 ของกรมแผนที่ทหาร
ลำดับชุด L7018 ระหว่าง 4937 I



พื้นที่โครงการ
พื้นที่ทำชลประทานและ
พื้นที่ประมงน้ำจืด
โรงไฟฟ้าเขื่อนลพบุรี

▲ สถานีตรวจวัดคุณภาพอากาศและเสียง

St. 1 วัดเขาน้ำเือง
St. 2 มหาวิทยาลัยวลัยลักษณ์
St. 3 บ้านพักคนงาน
St. 4 โรงไม้หินของโครงการ

★ สถานีตรวจวัดน้ำฝนสัมพัทธ์จากภาวะเบต

St. 1 โบราณสถานคลองขังดินหมายเลข 20/9

● สถานีเก็บตัวอย่างน้ำ

St. 1 น้ำบาดาลวัดเขาน้ำเือง
St. 2 น้ำในอุโมงค์ของโครงการ

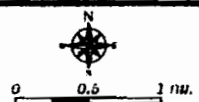

จำนวน 16/33 หน้า
ลงชื่อ _____ ผู้รับรอง



รูปที่ 3 แสดงจุดติดตามตรวจสอบคุณภาพสิ่งแวดล้อม

เอกสารแนบ 2

สำเนาประธานบัตร



ประทานบัตร

ประทานบัตรที่ ๒๔๔๙๔/๑๔๙๖๑
 ประทานบัตรฉบับนี้ออกให้แก่ บริษัท ศิลาเพชรพลอยดี จำกัด อายุ ปี สัญชาติ ไทย
 อยู่บ้านเลขที่ ๕๑๕ ตรอก/ซอย
 ถนน หมู่ที่ ๑๔ ตำบล/แขวง จรเข้สามพัน
 อำเภอ ภูทอง จังหวัด สุพรรณบุรี
 เพื่อให้ทำเหมือง (บนบก/ในทะเล) บนบก
 ณ ตำบล จรเข้สามพัน อำเภอ ภูทอง จังหวัด สุพรรณบุรี
 มีอายุ ๑๐ ปี นับแต่วันที่ ๕ เดือน สิงหาคม พ.ศ. ๒๕๕๒
 กระทั่งอายุวันถึง ๕ เดือน สิงหาคม พ.ศ. ๒๕๖๒
 เป็นเนื้อที่ ๒๙๔ ไร่ ๓ งาน ๗๕ ตารางวา

ภายในเขตที่กำหนดตามแผนที่แนบท้ายประทานบัตร โดยมีรายละเอียดที่กำหนดไว้ตามลำดับดังต่อไปนี้

- | | |
|--|---------------------|
| (1) แผนที่แนบท้ายประทานบัตร | แสดงไว้ในลำดับที่ 1 |
| (2) เงื่อนไขการอนุญาตประทานบัตร | แสดงไว้ในลำดับที่ 2 |
| (3) แผนผังโครงการทำเหมือง | แสดงไว้ในลำดับที่ 3 |
| (4) มาตรการป้องกันและแก้ไขผลกระทบสิ่งแวดล้อม | แสดงไว้ในลำดับที่ 4 |
| (5) การชำระค่าธรรมเนียมเพื่อใช้เนื้อที่
ในการทำเหมืองประจำปี | แสดงไว้ในลำดับที่ 5 |
| (6) การเพิ่มเติมชนิดของแร่ที่จะทำเหมือง
การเปลี่ยนแปลงวิธีการทำเหมือง
แผนผังโครงการทำเหมืองและเงื่อนไข | แสดงไว้ในลำดับที่ 6 |
| (7) บันทึกการต่ออายุประทานบัตร | แสดงไว้ในลำดับที่ 7 |
| (8) บันทึกการโอนประทานบัตร | แสดงไว้ในลำดับที่ 8 |
| (9) บันทึกการหยุดการทำเหมือง | แสดงไว้ในลำดับที่ 9 |

ออกให้ ณ วันที่ ๕ เดือน สิงหาคม พ.ศ. ๒๕๕๒

รัฐมนตรีว่าการกระทรวงอุตสาหกรรม
 ประทับตราประจำตำแหน่ง

แผนที่แนบท้ายประทานบัตรที่ ๒๔๔๔ / ๑๕๒๑

คำขอที่.....๑ / ๒๕๕๐

ระวางที่ 4937 !

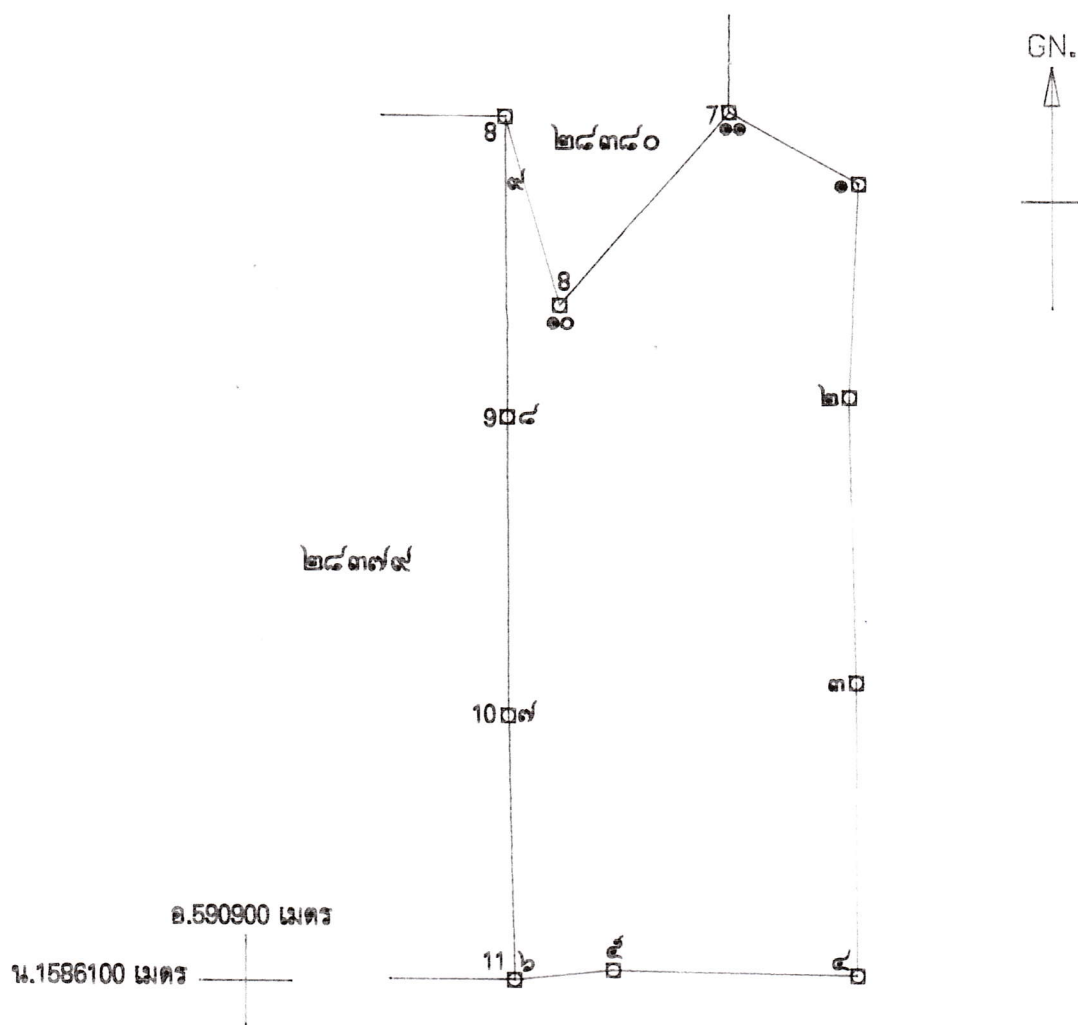

เนื้อที่ ๒๑๘ ไร่ ๓ งาน ๗๕

มาตราส่วน.....๑:๑๐,๐๐๐

จากมุมหมายเลข.....๑.....ถึงมุมหมายเลข.....๒.....ทิศ.....๑๘๒.....องศา.....๕๖.....ลิบดา.....ระยะ.....๑๘๒.....๑๒๕.....วา
จากมุมหมายเลข.....๒.....ถึงมุมหมายเลข.....๓.....ทิศ.....๑๗๘.....องศา.....๓๙.....ลิบดา.....ระยะ.....๑๘๗.....๗๐๐.....วา
จากมุมหมายเลข.....๓.....ถึงมุมหมายเลข.....๔.....ทิศ.....๑๗๙.....องศา.....๕๒.....ลิบดา.....ระยะ.....๑๗๙.....๘๗.....วา
จากมุมหมายเลข.....๔.....ถึงมุมหมายเลข.....๕.....ทิศ.....๒๓๑.....องศา.....๐๙.....ลิบดา.....ระยะ.....๑๖๑.....๕๖๑.....วา
จากมุมหมายเลข.....๕.....ถึงมุมหมายเลข.....๖.....ทิศ.....๒๒๕.....องศา.....๑๐.....ลิบดา.....ระยะ.....๒๕.....๗๕๐.....วา

ลำดับที่ 1

ตายมือช่อ....

.....ผู้เขียน

.....)

ตายมือช่อ...

.....ผู้แทน

)

ตายมือช่อ....

.....ผู้ตรวจ

)

เอกสารแนบ

3

ผลการพิจารณารายงานการศึกษาผลกระทบสิ่งแวดล้อม
และมาตรการป้องกันแก้ไขสำหรับคำขอต่อ
อายุประทานบัตร

กรมอุตสาหกรรมพื้นฐานและการเหมืองแร่
เลขที่รับ... ๑๕๓๓
วันที่... ๒๙ ต.ค. ๒๕๖๒

ที่อก ๐๕๐๖/ ๕๖๖๒



กรมอุตสาหกรรมพื้นฐานและการเหมืองแร่
ถนนพระรามที่ ๖ กทม. ๑๐๕๐๐

๒๒ ตุลาคม ๒๕๖๒

เรื่อง ผลการพิจารณารายงานการศึกษาผลกระทบสิ่งแวดล้อมและมาตรการป้องกันแก้ไขสำหรับคำขอ
ต่ออายุประทานบัตรที่ ๑/๒๕๖๐ ของบริษัท ศิลาเพชรพลอยดี จำกัด

เรียน ผู้ว่าราชการจังหวัดสุพรรณบุรี

อ้างถึง หนังสือสำนักงานอุตสาหกรรมจังหวัดสุพรรณบุรี ที่ สพ ๐๐๓๓(๔)/๑๕๘๓ ลงวันที่ ๒๗ สิงหาคม ๒๕๖๒
สิ่งที่ส่งมาด้วย มาตรการป้องกันและแก้ไขผลกระทบสิ่งแวดล้อม สำหรับคำขอต่ออายุประทานบัตรที่
๑/๒๕๖๐ (ประทานบัตรที่ ๒๘๔๔๔/๑๕๘๖๑) ของบริษัท ศิลาเพชรพลอยดี จำกัด จำนวน ๑ ฉบับ

ตามหนังสือที่อ้างถึง สำนักงานอุตสาหกรรมจังหวัดสุพรรณบุรี ได้ส่งรายงานการศึกษา
ผลกระทบสิ่งแวดล้อมและมาตรการป้องกันแก้ไข สำหรับคำขอต่ออายุประทานบัตรที่ ๑/๒๕๖๐ (ประทานบัตรที่
๒๘๔๔๔/๑๕๘๖๑) ของบริษัท ศิลาเพชรพลอยดี จำกัด ชนิดแร่หินอุตสาหกรรมชนิดหินปูน เพื่ออุตสาหกรรม
ก่อสร้าง ที่ตำบลจรเข้สามพัน อำเภออู่ทอง จังหวัดสุพรรณบุรี ให้กรมอุตสาหกรรมพื้นฐานและการเหมืองแร่
พิจารณาดำเนินการ ความละเอียดแจ้งแล้ว นั้น

กรมอุตสาหกรรมพื้นฐานและการเหมืองแร่ ได้พิจารณารายงานการศึกษา แล้วเห็นว่า
มาตรการป้องกันและแก้ไขผลกระทบสิ่งแวดล้อมสำหรับคำขอต่ออายุประทานบัตรดังกล่าว สามารถป้องกันและ
ควบคุมผลกระทบสิ่งแวดล้อมที่เกิดขึ้นจากการทำเหมืองให้อยู่ในระดับที่ปลอดภัยและยอมรับได้ โดยให้ผู้ถือ
ประทานบัตรปฏิบัติตามมาตรการป้องกันและแก้ไขผลกระทบสิ่งแวดล้อมที่กำหนดไว้เดิมในอนุญาตประทานบัตร
ตามหนังสือสำนักงานนโยบายและแผนทรัพยากรธรรมชาติและสิ่งแวดล้อม ที่ ทส ๑๐๐๙.๒/๓๖๐๔ ลงวันที่
๒๐ พฤษภาคม ๒๕๕๒ และมาตรการป้องกันและแก้ไขผลกระทบสิ่งแวดล้อมที่กำหนดเพิ่มเติมให้สอดคล้องกับ
แผนการทำเหมือง และสภาพแวดล้อมของพื้นที่ในการต่ออายุประทานบัตร รายละเอียดตามสิ่งที่ส่งมาด้วย

จึงเรียนมาเพื่อโปรดทราบ และพิจารณามอบหมายให้อุตสาหกรรมจังหวัดสุพรรณบุรี ดำเนินการ
ต่อไป พร้อมทั้งแจ้งมาตรการป้องกันและแก้ไขผลกระทบสิ่งแวดล้อมที่กำหนดไว้ให้ผู้ถือประทานบัตรทราบด้วย
จะขอบคุณยิ่ง

ขอแสดงความนับถือ

นายวิชาญ หีบเที่ยง
เจ้าพนักงานอุตสาหกรรมพื้นฐานและการเหมืองแร่

นายวิชาญ หีบเที่ยง
เจ้าพนักงานอุตสาหกรรมพื้นฐานและการเหมืองแร่

นายวิชาญ หีบเที่ยง
เจ้าพนักงานอุตสาหกรรมพื้นฐานและการเหมืองแร่

(นายวิชาญ หีบเที่ยง)

อธิบดีกรมอุตสาหกรรมพื้นฐานและการเหมืองแร่

☐ ก.น.ม. ☐ ก.ร.อ.
☐ ก.ค. ☒ ก.พ.ร.

นายวิชาญ หีบเที่ยง

กองบริหารสิ่งแวดล้อม
โทร. ๐ ๒๒๐๒ ๓๗๕๓
โทรสาร ๐ ๒๖๔๔ ๘๗๖๒

นางสาวณชดา อวชยานนท์
นางสาวณชดา อวชยานนท์
นางสาวณชดา อวชยานนท์
นางสาวณชดา อวชยานนท์
นางสาวณชดา อวชยานนท์
นางสาวณชดา อวชยานนท์
นางสาวณชดา อวชยานนท์
นางสาวณชดา อวชยานนท์
นางสาวณชดา อวชยานนท์
นางสาวณชดา อวชยานนท์

- ๑๗๖๒๑๐๐๐
- ๑๗๖๒๑๐๐๐
๒๙ ต.ค. ๖๒
(นางสาวณชดา อวชยานนท์)

มาตรการป้องกันและแก้ไขผลกระทบสิ่งแวดล้อม
สำหรับคำขอต่ออายุประทานบัตรที่ ๑/๒๕๖๐ (ประทานบัตรที่ ๒๘๔๙๔/๑๕๖๖๑)
ของบริษัท ศิลาเพชรพลอยดี จำกัด

ชนิดแร่หินอุตสาหกรรมชนิดหินปูน เพื่ออุตสาหกรรมก่อสร้าง
ที่ตำบลจระเข้มาก อำเภออุ้มผาง จังหวัดสุพรรณบุรี

๑. ให้กำหนดขอบเขตพื้นที่เปิดการทำเหมืองให้ชัดเจน โดยให้เว้นพื้นที่ไม่ทำเหมืองบริเวณด้านทิศตะวันออกที่อยู่ในเขตรัศมี ๕๐๐ เมตร จากโบราณสถานคอกช้างดินหมายเลข ๒๐/๙ (คชด. ๒๐/๙) และแนวขอบเขตประทานบัตรที่ไม่ติดต่อกับประทานบัตรแปลงอื่น ในระยะไม่น้อยกว่า ๑๐ เมตร และจัดทำป้ายหรือสัญลักษณ์ที่แสดงให้เห็นแนวเขตที่เว้นไม่มีการทำเหมืองให้มองเห็นชัดเจน พร้อมทั้งปลูกต้นไม้โตเร็ว หรือไม้ท้องถิ่นเสริมให้เต็มพื้นที่เว้นไม่ทำเหมืองดังกล่าว รวมทั้งให้มีการบำรุงรักษาดูแลต้นไม้เหล่านั้นให้มีการเจริญเติบโตที่ดี

๒. ให้เปิดการทำเหมืองเพื่อทำการผลิตแร่ตามแผนผังโครงการทำเหมือง โดยเปิดหน้าเหมืองในลักษณะขั้นบันได (Benching Method) กำหนดให้มีความสูงของขั้นบันไดไม่เกิน ๑๐ เมตร และความกว้างของขั้นบันไดไม่น้อยกว่า ๑๐ เมตร และควบคุมความลาดชันสุดท้ายของหน้าเหมือง (Overall Slope) ไม่เกิน ๔๕ องศา พร้อมทั้งตรวจสอบสภาพหน้าเหมืองให้อยู่ในสภาพที่ปลอดภัยจากการพังทลาย

๓. ให้ออกแบบการใช้วัตถุระเบิดตามแผนผังโครงการทำเหมือง โดยใช้ปริมาณวัตถุระเบิดไม่เกิน ๘๔ กิโลกรัมต่อจังหวะถ่วง ทำการระเบิดวันละ ๑ ครั้ง ในช่วงเวลาประมาณ ๑๖.๐๐-๑๗.๐๐ น. และหลีกเลี่ยงการระเบิดย่อย โดยให้ใช้เครื่องเจาะกระแทกย่อยแร่แทน โดยก่อนการระเบิดทุกครั้ง จะต้องจัดเจ้าหน้าที่ตรวจสอบพื้นที่โดยรอบในรัศมี ๑๐๐ เมตรจากจุดระเบิด และให้เปิดสัญญาณเตือนให้ได้ยินอย่างชัดเจนในรัศมีไม่น้อยกว่า ๕๐๐ เมตร พร้อมทั้งมีป้ายแสดงเวลาการระเบิดภายในพื้นที่ประทานบัตร และบริเวณทางเข้าเหมืองให้ผู้สัญจรผ่านไป - มามองเห็นได้อย่างชัดเจน และห้ามมีการทำเหมืองหรือมีการระเบิดแร่ในเวลากลางคืนโดยเด็ดขาด ทั้งนี้จะต้องควบคุมวิธีการใช้และการเก็บรักษาวัตถุระเบิดให้เป็นไปตามที่กำหนดไว้ในแผนผังโครงการทำเหมือง และตามระเบียบที่ราชการกำหนด

๔. ให้ใช้พื้นที่ต่ำสุดของหน้าเหมืองเป็นบ่อรับน้ำ (Sump) เพื่อรองรับน้ำไหลบ่าผิวดินจากน้ำฝนที่ตกลงสู่บริเวณพื้นที่หน้าเหมืองและพื้นที่ข้างเคียง โดยห้ามระบายน้ำขุ่นข้นออกสู่ภายนอกพื้นที่โครงการ แต่หากมีความจำเป็นต้องระบายน้ำออกสู่ภายนอกจะต้องปล่อยทิ้งไว้ให้ตกตะกอนเป็นน้ำใสก่อนเท่านั้น

๕. ให้ฉีดพรมน้ำเพื่อลดการฟุ้งกระจายของฝุ่นละอองบริเวณหน้าเหมือง และเส้นทางขนส่งแร่ภายในเหมืองและโรงโม่หิน รวมทั้งเส้นทางขนส่งแร่จากหน้าเหมืองไปยังโรงโม่หิน ประมาณวันละ ๓-๔ ครั้ง หรือตามความเหมาะสมกับสภาพภูมิอากาศ และปรับปรุงเส้นทางขนส่งแร่ให้อยู่ในสภาพที่ดีอยู่เสมอ

๖. ให้จัดทำป้ายสัญญาณเตือน เช่น ป้ายเตือนระวังมีรถบรรทุกเข้า-ออก ชะลอความเร็ว และสัญญาณไฟกระพริบ บริเวณริมเส้นทางขนส่งแร่ บริเวณก่อนถึงจุดเชื่อมต่อระหว่างถนน และบริเวณริมทางหลวงหมายเลข ๓๓๔๒ ก่อนเลี้ยวเข้า - ออก จากพื้นที่โครงการ ในระยะประมาณ ๕๐ , ๑๐๐ และ ๒๐๐ เมตร เพื่อป้องกันและลดอุบัติเหตุที่อาจเกิดขึ้นแก่ราษฎรในชุมชนและผู้สัญจรไป - มา โดยป้ายแสดงหรือสัญญาณเตือนภัยจะต้องสามารถมองเห็นได้ชัดเจน

๗. ในการขนส่งแร่ออกนอกพื้นที่โครงการ ให้ควบคุมน้ำหนักบรรทุก และความเร็วของรถบรรทุกแร่ ให้อยู่ในพิกัดที่ทางราชการกำหนด และการบรรทุกแร่ออกจากโรงโม่หินจะต้องใช้ผ้าใบปิดคลุมเพื่อป้องกันการตกหล่นของหิน และลดการฟุ้งกระจายของฝุ่นละออง รวมทั้งห้ามทำการขนส่งแร่ในช่วงเวลา ๐๗.๐๐-๐๘.๐๐ น. และ ๑๕.๐๐-๑๖.๓๐ น. ซึ่งเป็นช่วงที่นักเรียนและประชาชนเดินทางไป-กลับจากโรงเรียนและที่ทำงาน และห้ามมีการขนส่งแร่ในช่วงเวลากลางคืน

๘. ให้จัดเตรียมและกำชับให้พนักงานสวมใส่อุปกรณ์ป้องกันอันตรายส่วนบุคคล เช่น หน้ากากกันฝุ่น หมวกนิรภัย ปลั๊กอุดหู รองเท้านิรภัย เป็นต้น ให้เหมาะสมกับสภาพของงาน พร้อมทั้งจัดให้มีการตรวจสุขภาพของพนักงานปีละ ๑ ครั้ง ได้แก่ สุขภาพทั่วไป สมรรถภาพการได้ยิน ระบบทางเดินหายใจ สมรรถภาพของปอด และให้มีการเอกซเรย์ปอดทุกครั้ง พร้อมทั้งรายงานผลให้กรมอุตสาหกรรมพื้นฐานและการเหมืองแร่ และสำนักงานนโยบายและแผนทรัพยากรธรรมชาติและสิ่งแวดล้อมทราบทุกครั้ง

๙. โรงโม่หินของโครงการจะต้องมีการปรับปรุง บำรุงรักษาระบบป้องกันและกำจัดฝุ่นให้มีประสิทธิภาพดีอยู่เสมอ ทั้งการปิดคลุมอาคาร อุปกรณ์ และระบบสเปรย์น้ำที่จุดกำเนิดฝุ่นต่าง ๆ และจะต้องเปิดใช้ตลอดเวลาที่ทำการโม่ บด ย่อยหิน ตามประกาศกรมอุตสาหกรรมพื้นฐานและการเหมืองแร่ เรื่อง ให้โรงโม่บดหรือย่อยหิน มีระบบป้องกันผลกระทบสิ่งแวดล้อม ลงวันที่ ๑๒ มกราคม ๒๕๔๘ โดยเคร่งครัด

๑๐. ให้การสนับสนุนช่วยเหลือ และมีส่วนร่วมในกิจกรรมของชุมชน เพื่อสร้างความสัมพันธ์ที่ดีกับราษฎรในชุมชนใกล้เคียงโครงการ เช่น ด้านการศึกษา การสนับสนุนกิจกรรมด้านศาสนา ตลอดจนให้การสนับสนุนและให้ความช่วยเหลือกิจกรรมสาธารณประโยชน์ของชุมชนในด้านอื่น ๆ ตามความเหมาะสม

๑๑. จัดให้มีเจ้าหน้าที่รับผิดชอบด้านมวลชนสัมพันธ์ เพื่อรับฟังความคิดเห็นและปัญหาความเดือดร้อนที่อาจจะเกิดจากการทำเหมือง พร้อมทั้งประชาสัมพันธ์ผลการปฏิบัติตามมาตรการและผลการตรวจวัดคุณภาพสิ่งแวดล้อมของโครงการให้ประชาชนภายในชุมชนโดยรอบพื้นที่โครงการฯ ทราบ โดยการติดประกาศให้เห็นชัดเจนที่องค์การบริหารส่วนตำบล หรือบริเวณศูนย์รวมของชุมชน

๑๒. ให้ดำเนินการจัดตั้งกองทุนต่าง ๆ ดังนี้

๑๒.๑ กองทุนเผื่อระวางสุขภาพ โดยเก็บจากอัตราการผลิตแต่ละปีในอัตรา ๐.๕๐ บาท ต่อเมตริกตัน แต่ต้องไม่น้อยกว่าปีละ ๒๐๐,๐๐๐ บาท (สองแสนบาทถ้วน) โดยให้นำเงินเข้ากองทุนในเดือนแรกหลังจากได้รับอนุญาตการต่ออายุประทานบัตร และในปีถัดไปจนถึงสิ้นอายุประทานบัตร เพื่อใช้สำหรับการดำเนินงานด้านการตรวจสุขภาพของประชาชนบริเวณโดยรอบพื้นที่ทำเหมืองแร่ และการดำเนินงานอื่น ๆ เพื่อการเผื่อระวางสุขภาพ

๑๒.๒ กองทุนพัฒนาหมู่บ้านรอบพื้นที่เหมืองแร่ โดยเก็บจากอัตราการผลิตในอัตรา ๑ บาท ต่อเมตริกตัน แต่ต้องไม่น้อยกว่าปีละ ๕๐๐,๐๐๐ บาท (ห้าแสนบาทถ้วน) โดยให้นำเงินเข้ากองทุนในเดือนแรกหลังจากได้รับอนุญาตการต่ออายุประทานบัตร และในปีถัดไปจนถึงสิ้นอายุประทานบัตร เพื่อใช้สำหรับการดำเนินงานด้านมวลชนสัมพันธ์กับชุมชนโดยรอบเหมืองแร่ และเพื่อเป็นกองทุนสำหรับการพัฒนาหมู่บ้านโดยรอบพื้นที่เหมืองแร่

สำนักงานทรัพยากรธรรมชาติและสิ่งแวดล้อม
จังหวัด...

ทั้งนี้...

นางสาว...
นางสาว...

ทั้งนี้ ให้มีหลักฐานทางบัญชีให้เจ้าหน้าที่ที่สามารถตรวจสอบได้ตลอดเวลา และการบริหารจัดการของทุนดังกล่าว ให้จัดตั้งคณะกรรมการมวลชนสัมพันธ์ประกอบด้วย ผู้ถือประธานบัตร ผู้แทนภาคประชาชน ผู้แทนส่วนราชการท้องถิ่น และให้เพิ่มเจ้าหน้าที่สาธารณสุข เจ้าหน้าที่พัฒนาชุมชน ผู้แทนวัดและสถานศึกษา เข้าร่วมเป็นคณะกรรมการด้วย โดยจัดให้มีการประชุมคณะกรรมการมวลชนสัมพันธ์ อย่างน้อยปีละ ๑ ครั้ง เพื่อพิจารณาแผนงานและผลการดำเนินงานกิจกรรมกองทุนฯ พร้อมทั้งรายงานผลการดำเนินงานของแต่ละกองทุน และสำเนาบัญชีธนาคารแสดงสถานะการเงินของกองทุน ส่งให้กรมอุตสาหกรรมพื้นฐานและการเหมืองแร่ สำนักงานอุตสาหกรรมพื้นฐานและการเหมืองแร่เขต ๗ ราชบุรี สำนักงานอุตสาหกรรมจังหวัดสุพรรณบุรี และหน่วยงานที่เกี่ยวข้องทราบทุกปี หรือให้เป็นไปตามแนวทางที่กรมอุตสาหกรรมพื้นฐานและการเหมืองแร่กำหนด

๑๓. ให้ดำเนินการตรวจสอบคุณภาพสิ่งแวดล้อม ปีละ ๒ ครั้ง ในช่วงเดือนเมษายน-พฤษภาคม และเดือนพฤศจิกายน-ธันวาคม และรายงานผลให้ทราบทุกครั้ง โดยมีรายละเอียด ดังนี้

๑๓.๑ ตรวจวัดปริมาณฝุ่นละอองรวม (TSP) และฝุ่นละอองขนาดเล็กไม่เกิน ๑๐ ไมครอน (PM10) เฉลี่ยในคาบ ๒๔ ชั่วโมง เป็นระยะเวลา ๓ วันต่อเนื่อง จำนวน ๓ สถานี ได้แก่ บริเวณวัดเขาถ้ำเสือ มหาวิทยาลัยเวสเทิร์น และบริเวณโรงโมหินศิลาเพชรพลอยดี

๑๓.๒ ตรวจวัดระดับเสียงเฉลี่ย ๒๔ ชั่วโมง (Leq 24 hr.) และระดับเสียงสูงสุด (Lmax) เป็นระยะเวลา ๓ วันต่อเนื่อง จำนวน ๓ สถานี ได้แก่ บริเวณวัดเขาถ้ำเสือ มหาวิทยาลัยเวสเทิร์น และบริเวณโรงโมหินศิลาเพชรพลอยดี

๑๓.๓ ตรวจวัดแรงสั่นสะเทือนจากการทำเหมือง จำนวน ๑ สถานี ได้แก่ บริเวณโบราณสถานคอกช้างดินหมายเลข ๒๐/๙

๑๓.๔ ตรวจวัดคุณภาพน้ำ จำนวน ๒ สถานี ได้แก่ น้ำบาดาลวัดเขาถ้ำเสือ และน้ำในขุมเหมืองของโครงการ โดยตรวจวัดค่าความเป็นกรด-ด่าง (pH) ค่าความขุ่น (Turbidity) ปริมาณตะกอนแขวนลอยทั้งหมด (Total Suspended Solids) ปริมาณตะกอนละลายทั้งหมด (Total Dissolved Solids) ความกระด้างทั้งหมด (Total Hardness) ซัลเฟต (Sulfate) ปริมาณเหล็กทั้งหมด (Total Iron) ตะกั่ว (Lead) แคดเมียม (Cadmium) และสารหนู (Arsenic)

๑๔. ให้ทำการฟื้นฟูสภาพพื้นที่ที่ใช้ทำเหมืองควบคู่ไปกับการทำเหมือง ดังนี้

๑๔.๑ บริเวณพื้นที่ไม่ใช้ในการทำเหมือง เช่น พื้นที่เว้นการทำเหมืองบริเวณด้านทิศตะวันออกที่อยู่ในเขตรัศมี ๕๐๐ เมตร จากโบราณสถานคอกช้างดินหมายเลข ๒๐/๙ (คชด. ๒๐/๙) แนวขอบเขตประทานบัตรที่ไม่ติดต่อกับประทานบัตรแปลงอื่น ในระยะไม่น้อยกว่า ๑๐ เมตร พื้นที่ว่างภายในโครงการพื้นที่คันทำนบดิน และบริเวณริมเส้นทางขนส่งแร่ภายในพื้นที่โครงการ ให้ดูแลรักษาสภาพป่าธรรมชาติเดิม และทำการปลูกต้นไม้โตเร็วเสริมเพิ่มเติมให้หนาแน่น

๑๔.๒ บริเวณพื้นที่หน้าเหมืองชั้นบันได ให้ทำการฟื้นฟูไปพร้อม ๆ กับการทำเหมือง โดยให้ทำการปรับแต่งชั้นบันไดให้มีเสถียรภาพและมีความปลอดภัย และทำการขุดหลุมหรือร่อง และนำเปลือกดินมาใส่หลุมหรือร่อง และพื้นที่ชั้นบันไดดังกล่าว พร้อมทั้งปลูกพืชคลุมดินและไม้ท้องถิ่นหรือไม้โตเร็ว เพื่อให้มีสภาพแวดล้อมกลมกลืนกับสภาพธรรมชาติใกล้เคียงโดยรอบ

๑๔.๓ บริเวณพื้นที่บ่อเหมืองให้ปรับสภาพพื้นที่ให้มีความปลอดภัย เพื่อเป็นแหล่งน้ำใช้ของชุมชน โดยการปรับลดความลาดชัน และสร้างคันทำนบดินล้อมรอบบ่อเหมือง หรือล้อมรั้วลวดหนาม และจัดทำป้ายแสดงแนวเขตอันตรายให้มองเห็นชัดเจน พร้อมทั้งปลูกพืชคลุมดินและไม้ยืนต้นโตเร็วโดยรอบบ่อเหมืองและคันทำนบดิน เพื่อป้องกันการพังทลายและเสริมสร้างทัศนียภาพให้กลมกลืนกับสภาพแวดล้อมโดยรอบ

๑๔.๔ บริเวณพื้นที่...

นางสาว...

...

๑๔.๔ บริเวณพื้นที่...

๑๔.๔ บริเวณพื้นที่ที่ผ่านการทำเหมืองในระยะสุดท้าย และที่ใช้ในกิจกรรมต่าง ๆ
ทุกบริเวณให้ฟื้นฟู โดยการขุดหลุมหรือร่องใส่ดิน/ปุ๋ย พร้อมทั้งปลูกพืชคลุมดินและไม่ไถเร็วเพื่อคืนสภาพป่าไม้
ทั้งนี้ ให้รายงานผลการดำเนินการฟื้นฟูพื้นที่เหมืองให้กรมอุตสาหกรรมพื้นฐานและ
การเหมืองแร่ สำนักงานนโยบายและแผนทรัพยากรธรรมชาติและสิ่งแวดล้อม และหน่วยงานที่เกี่ยวข้องทราบ
ทุกปี นับจากวันที่ได้รับอนุญาตการต่ออายุประทานบัตร และให้ดำเนินการวางหลักประกันการฟื้นฟูสภาพพื้นที่
การทำเหมืองและเยียวยาผู้ได้รับผลกระทบจากการทำเหมือง ตามประกาศคณะกรรมการแร่ เรื่อง กำหนดการ
วางหลักประกันการฟื้นฟูสภาพพื้นที่การทำเหมืองและเยียวยาผู้ได้รับผลกระทบจากการทำเหมือง พ.ศ. ๒๕๖๒
ซึ่งแผนการฟื้นฟูพื้นที่ทำเหมืองตามรายงานการศึกษาผลกระทบสิ่งแวดล้อมฯ ประกอบการขอต่ออายุประทานบัตร
ระบุว่า งบประมาณในการฟื้นฟูพื้นที่ทำเหมืองเป็นเงินทั้งสิ้น ๖,๐๒๘,๒๐๐ บาท (หกล้านสองหมื่นแปดพันสอง
ร้อยบาทถ้วน)

๑๕. ให้รื้อถอนโยกย้ายสิ่งปลูกสร้าง อาคารโรงเรือน ตลอดจนวัสดุอุปกรณ์ที่ใช้ในการ
ทำเหมืองออกจากพื้นที่ประทานบัตรให้แล้วเสร็จก่อนสิ้นอายุประทานบัตรไม่น้อยกว่า ๑ เดือน และดำเนินการ
ปลูกต้นไม้ยืนต้นโตเร็ว หรือพืชคลุมดินในบริเวณที่สามารถดำเนินการได้

๑๖. ให้ผู้ถือประทานบัตรส่งรายงานผลการปฏิบัติตามมาตรการป้องกันและแก้ไขผลกระทบ
สิ่งแวดล้อม ๒ ครั้งต่อปี ตามประกาศกระทรวงทรัพยากรธรรมชาติและสิ่งแวดล้อม เรื่อง หลักเกณฑ์ และ
วิธีการจัดทำรายงานผลการปฏิบัติตามมาตรการที่กำหนดไว้ในรายงานการประเมินผลกระทบสิ่งแวดล้อม
ซึ่งผู้ดำเนินการหรือผู้ขออนุญาตจะต้องจัดทำเมื่อได้รับอนุญาตให้ดำเนินโครงการหรือกิจการแล้ว พ.ศ. ๒๕๖๑
ซึ่งได้ประกาศในราชกิจจานุเบกษา เมื่อวันที่ ๔ มกราคม ๒๕๖๒ โดยให้เสนอรายงานฯ ของช่วงเดือนมกราคมถึง
เดือนมิถุนายน ภายในเดือนกรกฎาคม และเสนอรายงานฯ ของช่วงเดือนกรกฎาคมถึงเดือนธันวาคม ภายใน
เดือนมกราคมของปีถัดไป

๑๗. หากได้รับการร้องเรียนจากราษฎรในบริเวณใกล้เคียงว่าได้รับความเดือดร้อนรำคาญจาก
การดำเนินโครงการ หรือสาธารณสมบัติได้รับความเสียหายจากการทำเหมืองและกิจกรรมที่เกี่ยวข้อง และ
ทางราชการได้ตรวจพบว่า ไม่ปฏิบัติตามมาตรการที่ได้กำหนดไว้ ผู้ถือประทานบัตรจะต้องยุติการทำเหมือง
ตามคำสั่งของทางราชการ แล้วแก้ไขเหตุแห่งความเดือดร้อนให้เสร็จสิ้นก่อนที่จะดำเนินการต่อไป

๑๘. หากผู้ถือประทานบัตรมีความประสงค์จะเปลี่ยนแปลงรายละเอียดการทำเหมือง หรือ
การดำเนินกิจกรรมเกี่ยวเนื่องที่แตกต่างจากที่เสนอไว้ในรายงานฯ จะต้องเสนอรายละเอียดที่จะเปลี่ยนแปลง
ดังกล่าว พร้อมทั้งข้อมูลเหตุผลความจำเป็นและมาตรการป้องกันแก้ไขผลกระทบสิ่งแวดล้อมที่สอดคล้องกับ
การเปลี่ยนแปลงให้กรมอุตสาหกรรมพื้นฐานและการเหมืองแร่พิจารณาให้ความเห็นชอบก่อน

๑๙. ในระหว่างการทำเหมืองหากขุดพบโบราณวัตถุ หรือร่องรอยโบราณคดี ไม่ว่าจะเป็น
ภาพเขียนสีหรืออื่น ๆ ที่มีความสำคัญทางประวัติศาสตร์จะต้องรายงานและขอความร่วมมือกรมศิลปากรหรือ
สำนักงานศิลปากรในท้องที่เข้าไปดำเนินการตรวจสอบพื้นที่ ทั้งนี้ในระหว่างการทำสำรวจจะต้องหยุดการ
ทำเหมืองชั่วคราวและหากพิสูจน์แล้วว่าเป็นแหล่งโบราณคดี ผู้ถือประทานบัตรจะต้องปฏิบัติตามเงื่อนไขของ
หน่วยงานที่เกี่ยวข้องโดยไม่มีข้อเรียกร้องใด ๆ

กองบริหารสิ่งแวดล้อม
กรมอุตสาหกรรมพื้นฐานและการเหมืองแร่
ตุลาคม ๒๕๖๒

นางสาวณัฏฐ์
๑๖๖
นางสาวณัฏฐ์
นักวิชาการอุตสาหกรรมวัฒนธรรมชำนาญการ

เอกสารแนบ 4

บันทึกการต่ออายุประทานบัตร

บันทึกการต่ออายุประทานบัตร

ครั้งที่ 1 ประทานบัตรนี้ อธิบดีอนุญาตให้ต่ออายุออกไปอีก.....20 ปี
 ตั้งแต่วันที่.....6 เดือน.....พฤษภาคม พ.ศ.๒๕๖๓ ถึงวันที่.....๕ เดือน.....พฤษภาคม
 พ.ศ.๒๕๘๓ รวมเป็น.....๒๐ ปี

อธิบดีกรมทรัพยากรธรณี
 ผู้บันทึกการต่ออายุ 

ครั้งที่ 2 ประทานบัตรนี้ รัฐมนตรีอนุญาตให้ต่ออายุออกไปอีก.....ปี
 ตั้งแต่วันที่.....เดือน.....พ.ศ.....ถึงวันที่.....เดือน.....
 พ.ศ.....รวมเป็น.....ปี

อธิบดีกรมทรัพยากรธรณี
 ผู้บันทึกการต่ออายุ

ครั้งที่ 3 ประทานบัตรนี้ รัฐมนตรีอนุญาตให้ต่ออายุออกไปอีก.....ปี
 ตั้งแต่วันที่.....เดือน.....พ.ศ.....ถึงวันที่.....เดือน.....
 พ.ศ.....รวมเป็น.....ปี

อธิบดีกรมทรัพยากรธรณี
 ผู้บันทึกการต่ออายุ

ครั้งที่ 4 ประทานบัตรนี้ รัฐมนตรีอนุญาตให้ต่ออายุออกไปอีก.....ปี
 ตั้งแต่วันที่.....เดือน.....พ.ศ.....ถึงวันที่.....เดือน.....
 พ.ศ.....รวมเป็น.....ปี

อธิบดีกรมทรัพยากรธรณี
 ผู้บันทึกการต่ออายุ

เอกสารแนบ 5

ภาพประกอบมาตรการป้องกันและแก้ไขผลกระทบ
สิ่งแวดล้อม และมาตรการติดตามตรวจสอบ
คุณภาพสิ่งแวดล้อม

รูปที่ 1 กล่องรับเรื่องราวร้องทุกข์ความเดือดร้อน



รูปที่ 2 ป้ายแสดงข้อมูลและแผนผังโครงการ



รูปที่ 3 พื้นที่เวนไม่ทำเหมือง



รูปที่ 4 บ่อรับน้ำ (Sump) คุรระบายน้ำ และคันทำนบดิน



บ่อรับน้ำ (Sump)



คูระบายน้ำ



คันทำนบดิน

รูปที่ 5 พื้นที่หน้าเหมืองปัจจุบัน



รูปที่ 6 แนวต้นไม้รอบพื้นที่โครงการ



รูปที่ 7 ป้ายจำกัดความเร็ว



รูปที่ 8 การฉีดพรมน้ำบนเส้นทางขนส่งแร่



รูปที่ 9 ลานล้างล้อรถบรรทุก

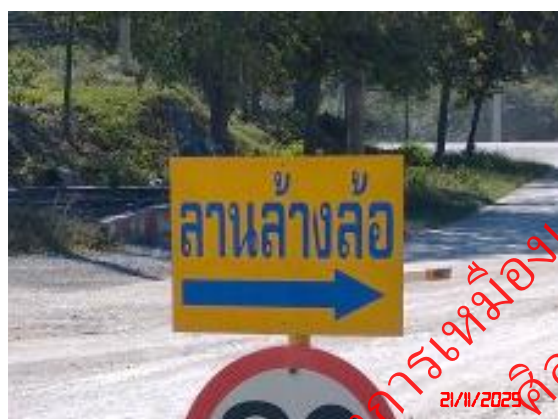

รูปที่ 10 ป้ายเตือนให้ปิดคลุมผ้าใบ และการปิดคลุมผ้าใบรถบรรทุก

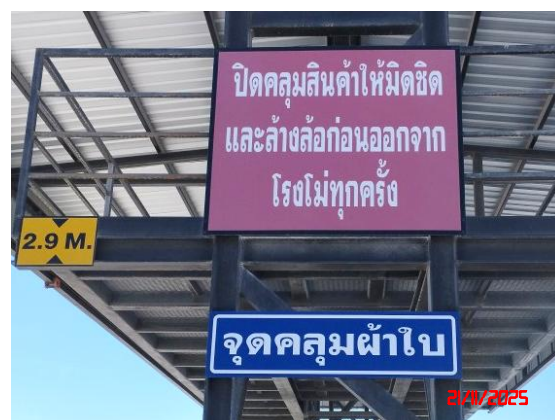

ป้ายเตือนให้ปิดคลุมผ้าใบ



การปิดคลุมผ้าใบรถบรรทุก

รูปที่ 11 ระบบป้องกันผลกระทบสิ่งแวดล้อมบริเวณโรงโม่หินของโครงการ



อาคารปิดคลุมโรงโม่หิน



อาคารปิดคลุมยังรับหินใหญ่



หลังคาปิดคลุมสายพานลำเลียง



ระบบสปริงน้ำบริเวณโรงโม่หินของโครงการ

รูปที่ 12 ป้ายเตือนเวลาระเบิด และสัญญาณเตือนการระเบิด



รูปที่ 13 เส้นทางขนส่งแร่



เส้นทางขนส่งแร่ภายในพื้นที่โครงการ



เส้นทางขนส่งแร่บริเวณจุดเชื่อมกับทางหลวงสาธารณะ

รูปที่ 14 แนวต้นไม้ตามขอบบ่อเหมือง



รูปที่ 15 ป้ายเตือนห้ามตัดไม้



รูปที่ 16 ป้ายเตือนห้ามล่าสัตว์



รูปที่ 17 จุดชั่งน้ำหนักรถบรรทุก



รูปที่ 18 ป้ายสัญญาณเตือนภัย และสัญญาณไฟกระพริบ



ป้ายเตือนระวังรถบรรทุกทุกเข้า-ออก

สัญญาณไฟกระพริบ

รูปที่ 19 การประชาสัมพันธ์มาตรการป้องกันและแก้ไขผลกระทบสิ่งแวดล้อมของโครงการ



รูปที่ 20 อุปกรณ์ป้องกันอันตรายส่วนบุคคลและป้ายเตือนด้านความปลอดภัย



อุปกรณ์ป้องกันอันตรายส่วนบุคคล

ป้ายเตือนความปลอดภัยในการทำงาน



ป้ายจุดรวมพลและเบอร์โทรฉุกเฉิน



อุปกรณ์ดับเพลิง

รูปที่ 21 ห้องพยาบาลและอุปกรณ์ปฐมพยาบาลเบื้องต้น

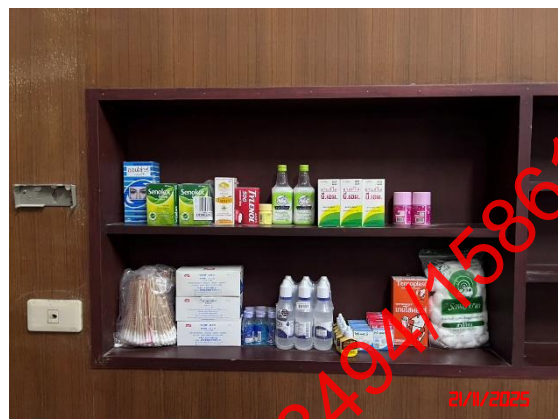

รูปที่ 22 น้ำดื่ม และห้องสุขาสำหรับพนักงาน



น้ำดื่ม

ห้องสุขา

รูปที่ 23 แนวต้นไม้บนคันทำนบดิน



รูปที่ 24 การตรวจวัดคุณภาพอากาศ ระหว่างวันที่ 21-24 พฤศจิกายน 2568



วัดเขาถ้ำเสือ



มหาวิทยาลัยวลัยลักษณ์



สำนักงานโรงพยาบาลนพรัตนราชธานี

รูปที่ 25 การตรวจวัดทิศทางและความเร็วลม ระหว่างวันที่ 21-24 พฤศจิกายน 2568



สำนักงานโรงพยาบาลนพรัตนราชธานี

รูปที่ 26 การตรวจวัดระดับเสียง ระหว่างวันที่ 21-24 พฤศจิกายน 2568



วัดเขาถ้ำเสือ



มหาวิทยาลัยเวสเทิร์น



สำนักงานโครงการแม่ฮ่องสอน

รูปที่ 27 การตรวจวัดแรงสั่นสะเทือนจากการระเบิดหิน เมื่อวันที่ 24 พฤศจิกายน 2568



โบราณสถานคอกช้างดิน หมายเลข 20/9

รูปที่ 28 การเก็บตัวอย่างน้ำ เมื่อวันที่ 24 พฤศจิกายน 2568



น้ำในขุมเหมืองของโครงการ



น้ำบาดาลวัดเขาถ้ำเสือ

เพื่อให้ประกอบรายงานโครงการเหมืองแร่ ประธานบัตรที่ 28494/15861
ของ บริษัท ศิลาเพชรพลอยดี จำกัด

เอกสารแนบ 6

รายงานแผนและผลการดำเนินงาน
ด้านการฟื้นฟูพื้นที่ทำเหมือง

รายงานแผนและผลการดำเนินงานด้านการฟื้นฟูพื้นที่การทำเหมือง

บริษัท ศิลาเพชรพลอยดี จำกัด



หมายเลขประทานบัตร 28494/15861

ที่ตั้ง ตำบลจรเข้สามพัน อำเภออุ้มทอง จังหวัดสุพรรณบุรี

ประจำปี 2567



สำเนา

บริษัท ไมน์ เอ็นจิเนียริ่ง คอนซัลแตนท์ จำกัด
MINE ENGINEERING CONSULTANT CO., LTD.



จดหมายนำส่งรายงานแผนและผลการดำเนินงานด้านการฟื้นฟูพื้นที่การทำเหมือง

MEC 163-68

28 ก.พ. 2568

เรื่อง ส่งรายงานแผนและผลการดำเนินงานด้านการฟื้นฟูพื้นที่การทำเหมือง โครงการเหมืองแร่หินอุตสาหกรรมชนิดหินปูน เพื่ออุตสาหกรรมก่อสร้าง ประทานบัตรที่ 28494/15861 ของบริษัท ศิลาเพชรพลอยดี จำกัด ตั้งอยู่ที่ ตำบลจรเข้สามพัน อำเภอลำทะเมนชัย จังหวัดสุพรรณบุรี

เรียน อธิบดีกรมอุตสาหกรรมพื้นฐานและการเหมืองแร่

สิ่งที่ส่งมาด้วย รายงานแผนและผลการดำเนินงานด้านการฟื้นฟูพื้นที่การทำเหมือง ประจำปี 2567 จำนวน 1 เล่ม

ตามที่ บริษัท ศิลาเพชรพลอยดี จำกัด ได้มอบอำนาจให้บริษัท ไมน์ เอ็นจิเนียริ่ง คอนซัลแตนท์ จำกัด จัดส่งรายงานแผนและผลการดำเนินงานด้านการฟื้นฟูพื้นที่การทำเหมือง โครงการเหมืองแร่หินอุตสาหกรรมชนิดหินปูน เพื่ออุตสาหกรรมก่อสร้าง ประทานบัตรที่ 28494/15861 ของบริษัท ศิลาเพชรพลอยดี จำกัด ตั้งอยู่ที่ ตำบลจรเข้สามพัน อำเภอลำทะเมนชัย จังหวัดสุพรรณบุรี ตามข้อกำหนดในพระราชบัญญัติส่งเสริมและรักษาคุณภาพสิ่งแวดล้อมแห่งชาติ (ฉบับที่ 2) พ.ศ. 2561 เสนอต่อหน่วยงานราชการที่เกี่ยวข้อง

บัดนี้ ผู้จัดทำรายงานฯ ได้จัดทำรายงานแล้วเสร็จ จึงขอส่งรายงานฯ จำนวน 1 เล่ม ดังสิ่งที่ส่งมาด้วย พร้อมนี้ได้นำเสนอรายงานฯ ต่อสำนักงานอุตสาหกรรมพื้นฐานและการเหมืองแร่ เขต 7 ราชบุรี เรียบร้อยแล้ว

จึงเรียนมาเพื่อโปรดพิจารณา

ขอแสดงความนับถือ



กรรมการผู้จัดการ
บริษัท ไมน์ เอ็นจิเนียริ่ง คอนซัลแตนท์ จำกัด

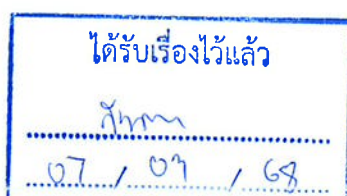



สำเนา

บริษัท ไมน์ เอ็นจิเนียริง คอนซัลแตนท์ จำกัด
MINE ENGINEERING CONSULTANT CO.,LTD.



จดหมายนำส่งรายงานแผนและผลการดำเนินงานด้านการฟื้นฟูพื้นที่การทำเหมือง

MEC 163-68

28 ก.พ. 2568

เรื่อง ส่งรายงานแผนและผลการดำเนินงานด้านการฟื้นฟูพื้นที่การทำเหมือง โครงการเหมืองแร่หินอุตสาหกรรมชนิดหินปูน เพื่ออุตสาหกรรมก่อสร้าง ประทานบัตรที่ 28494/15861 ของบริษัท ศิลาเพชรพลอยดี จำกัด ตั้งอยู่ที่ ตำบลจรเข้สามพัน อำเภออุ้มทอง จังหวัดสุพรรณบุรี

เรียน ผู้อำนวยการสำนักงานอุตสาหกรรมพื้นฐานและการเหมืองแร่ เขต 7 ราชบุรี

สิ่งที่ส่งมาด้วย รายงานแผนและผลการดำเนินงานด้านการฟื้นฟูพื้นที่การทำเหมือง ประจำปี 2567 จำนวน 3 เล่ม

ตามที่ บริษัท ศิลาเพชรพลอยดี จำกัด ได้มอบอำนาจให้บริษัท ไมน์ เอ็นจิเนียริง คอนซัลแตนท์ จำกัด จัดส่งรายงานแผนและผลการดำเนินงานด้านการฟื้นฟูพื้นที่การทำเหมือง โครงการเหมืองแร่หินอุตสาหกรรมชนิดหินปูน เพื่ออุตสาหกรรมก่อสร้าง ประทานบัตรที่ 28494/15861 ของบริษัท ศิลาเพชรพลอยดี จำกัด ตั้งอยู่ที่ ตำบลจรเข้สามพัน อำเภออุ้มทอง จังหวัดสุพรรณบุรี ตามข้อกำหนดในพระราชบัญญัติส่งเสริมและรักษาคุณภาพสิ่งแวดล้อมแห่งชาติ (ฉบับที่ 2) พ.ศ. 2561 เสนอต่อนหน่วยงานราชการที่เกี่ยวข้อง

บัดนี้ ผู้จัดทำรายงานฯ ได้จัดทำรายงานแล้วเสร็จ จึงขอส่งรายงานฯ จำนวน 3 เล่ม ดังสิ่งที่ส่งมาด้วย พร้อมนี้ได้นำเสนอรายงานฯ ต่ออธิบดีกรมอุตสาหกรรมพื้นฐานและการเหมืองแร่เรียบร้อยแล้ว

จึงเรียนมาเพื่อโปรดพิจารณา

ขอแสดงความนับถือ



กรรมการผู้จัดการ
บริษัท ไมน์ เอ็นจิเนียริง คอนซัลแตนท์ จำกัด

ได้รับค้นฉบับแล้ว
8/2/68
(นางสาวกัญญานิลินี วัฒนสิทธิ์)
นักจัดการงานทั่วไป
๑๓ มี.ค. ๒๕๖๘

รายงานแผนและผลการดำเนินงานด้านการฟื้นฟูพื้นที่การทำเหมือง

บริษัท ศิลาเพชรพลอยดี จำกัด



หมายเลขประทานบัตร 28494/15861

ที่ตั้ง ตำบลจรเข้มสามพัน อำเภออุ้มทอง จังหวัดสุพรรณบุรี

ประจำปี 2567

รายงานแผนและผลการดำเนินงานด้านการฟื้นฟูพื้นที่ทำเหมือง

เสนอต่อกรมอุตสาหกรรมพื้นฐานและการเหมืองแร่

และสำนักนโยบายและแผนทรัพยากรธรรมชาติและสิ่งแวดล้อม

การรายงานครั้งที่ 5 วันที่ 30 เดือน ธันวาคม พ.ศ. 2567

ข้อมูลประทานบัตร

ชื่อผู้ถือประทานบัตร บริษัท ศิลาเพชรพลอยดี จำกัด

ชื่อผู้รับช่วงการทำเหมือง -

หมายเลขประทานบัตร 28494 / 15861 หมายเลขคำขอประทานบัตรเดิม -

ที่ตั้ง ตำบล จรเข้สามพัน อำเภอ อุ้มทอง จังหวัด สุพรรณบุรี

ชนิดแร่ หินปูน วิธีการทำเหมือง โดยวิธีเหมืองหาบ

อายุประทานบัตร 20 ปี เริ่มตั้งแต่ 6 มีนาคม 2563

วันสิ้นอายุ 5 มีนาคม 2583

เนื้อที่ประทานบัตรทั้งหมด 298-3-74 ไร่ โดยกรรมสิทธิ์มีดังนี้

☐ ที่กรรมสิทธิ์ (ระบุประเภท เช่น โฉนด , นส. 3ก , นส. 3 ฯลฯ) ไร่

☒ ที่รัฐ (ระบุประเภท เช่น ป่าสงวน , สปก.) ประเภทป่าสงวน ไร่

☐ อื่นๆ (ระบุ) ไร่

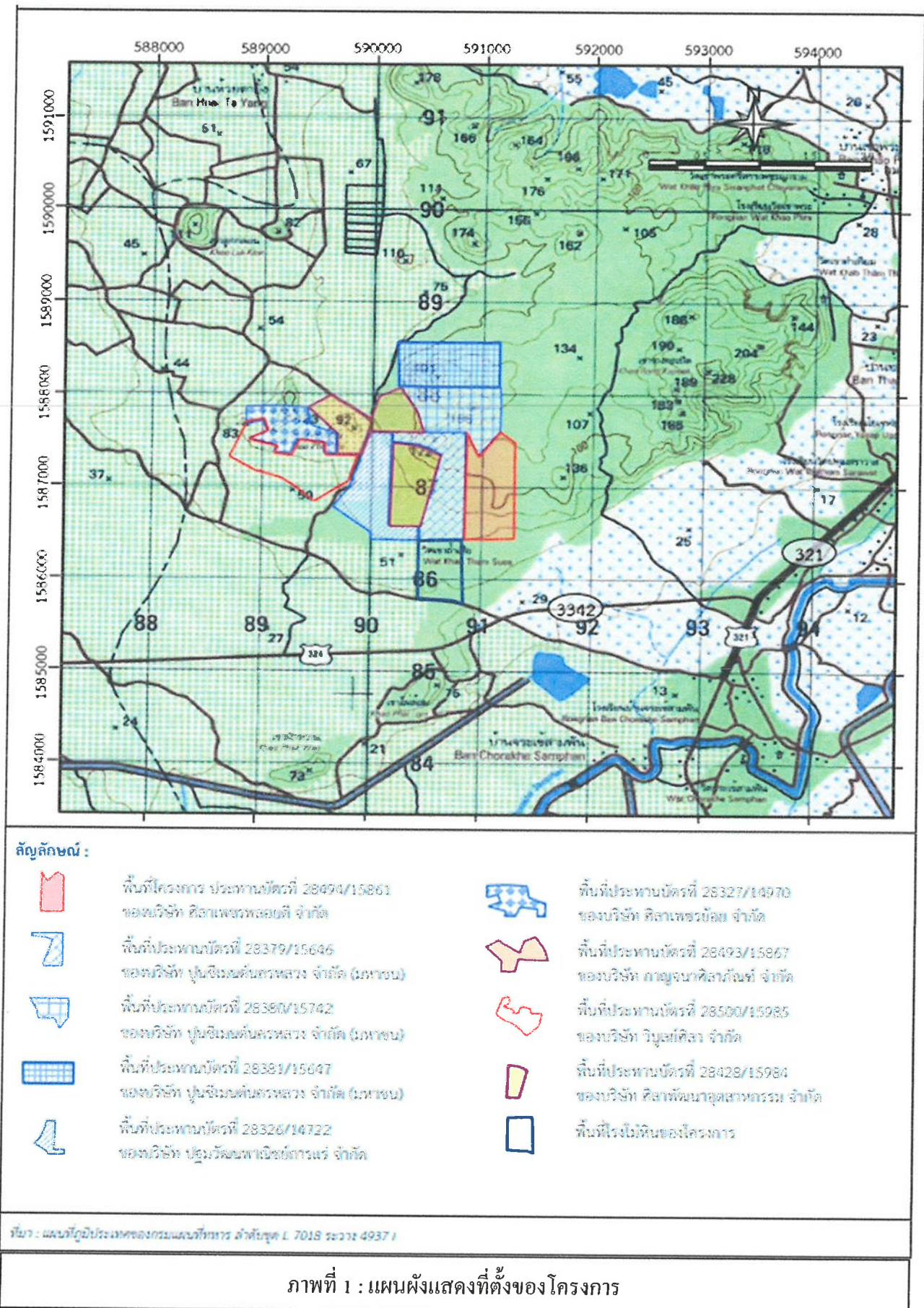

ข้อมูลการทำเหมืองปัจจุบัน

สภาพปัจจุบัน

☒ เปิดการทำเหมือง

☐ หยุดการทำเหมือง

พื้นที่ที่ใช้ในการทำเหมืองและกิจกรรมเกี่ยวเนื่องทั้งหมดในปัจจุบัน 134 ไร่

จำนวนหน้าเหมือง / บ่อเหมืองปัจจุบัน 1 แห่ง

ขนาด (ระบุขนาดแต่ละแห่งตามลำดับ) 134 ไร่

พื้นที่เก็บกองเปลือกดินและเศษหิน 1 แห่ง

ขนาด (ระบุขนาดแต่ละแห่งตามลำดับ) 17 ไร่

พื้นที่โรงแต่งแร่/สำนักงาน/คลังเก็บยุทธภัณฑ์ ฯลฯ รวม 128 ไร่

จำนวนขุมเหมืองที่ไม่ใช้ทำเหมืองแล้ว - แห่ง ขนาด - ไร่ ลึก - เมตร

พื้นที่ที่ผ่านการทำเหมืองแล้ว - ไร่ พื้นที่ที่ทำการฟื้นฟูแล้ว 10 ไร่

3. รูปแบบการใช้ประโยชน์ที่ดินภายหลังสิ้นสุดการทำเหมือง

☒ พัฒนาเป็นแหล่งน้ำสาธารณะ

☐ พัฒนาเป็นทุ่งหญ้าธรรมชาติ/ทุ่งหญ้าเลี้ยงสัตว์

☐ พัฒนาเป็นพื้นที่เกษตรกรรม

☐ ปลูกสร้างสวนป่า

☐ อื่นๆ (ระบุ) _____

แผนการดำเนินการในช่วงปีที่ผ่านมา

ปี 2567

ผลการดำเนินการในช่วงปี 2567 ที่ผ่านมา

☒ การปรับสภาพและฟื้นฟูพื้นที่บริเวณหน้าเหมือง

จำนวน 1 แห่ง เนื้อที่ ไร่

วิธีดำเนินการ ทางโครงการมีการออกแบบหน้าเหมืองเป็นลักษณะขั้นบันได โดยรักษาระดับการทำเหมืองให้มีความลาดเอียงทั้งหมดของหน้าเหมือง (Overall Slope) โดยประมาณไม่เกิน 45 องศา และในแต่ละขั้นมีการสร้างคันดินอัดแน่น ขนาดความกว้างประมาณ 2-3 เมตรและสูงประมาณ 1-1.5 นอกจากนั้นในด้านของความปลอดภัยทางโครงการจะหลีกเลี่ยงการเดินหน้าเหมืองชั้นที่มีหินเอียงเข้าหาหน้างาน เพื่อป้องกันมิให้เกิดการพังหรือถล่มร่วงหล่นของดินและเศษหิน ซึ่งจะทำให้บริเวณหน้าเหมืองมีสภาพที่ปลอดภัยอยู่เสมอ ทั้งนี้การทำงานหน้าเหมืองทั้งหมดจะอยู่ภายใต้การควบคุมดูแลของวิศวกรและหัวหน้างาน



ภาพที่ 2 : การปรับสภาพและฟื้นฟูพื้นที่บริเวณหน้าเหมือง

☒ การปรับสภาพและฟื้นฟูกองเก็บเปลือกดินและเศษหิน

จำนวน 1 แห่ง เนื้อที่ 17 ไร่

วิธีดำเนินการ สำหรับเปลือกดินและเศษหินในบริเวณพื้นที่โครงการสามารถนำไปใช้ในการปรับพื้นที่และเส้นทางภายในโครงการ อีกทั้งเศษหินที่เหลือจากการนำไปปรับสภาพพื้นที่ยังสามารถนำไปไม่เป็นหินคลุกเพื่อการก่อสร้างได้ทั้งหมด ดังนั้น จึงไม่มีเศษดินและเศษหินเหลือจากการทำเหมือง โดยเศษดินและเศษหินที่ได้จากการทำเหมืองที่ยังไม่นำไปใช้ประโยชน์ทางโครงการได้จัดพื้นที่สำหรับกอง บริเวณพื้นที่การทำเหมือง (ภาพที่ 3) เพื่อความสะดวกในการขนย้าย



ภาพที่ 3 : กองเก็บเปลือกดินและเศษหิน

☒ การปรับสภาพและฟื้นฟูชุมชนเมืองที่ไม่ใช้ในการทำเหมืองแล้ว

จำนวน.....1.....แห่ง ขนาด (กxยxล).....เมตร

วิธีดำเนินการ ในช่วงปี 2567 นี้ทางโครงการจะดำเนินการปลูกต้นไม้เพิ่มเติมและซ่อมแซม บริเวณหลักหมุดที่ 11-1 นอกจากนั้นจะนำเมล็ดพันธุ์ไม้ยืนต้น โดยจะเน้นเป็น ไม้ประจำถิ่นหว่านบริเวณพื้นที่ว่าง โดยเฉพาะพื้นที่ที่ไม่สามารถเข้าไปปลูกต้นไม้ได้ เพื่อเป็นการเพิ่มจำนวนต้นไม้ให้มีปริมาณเพิ่มมากขึ้นและเป็นการปรับปรุงสภาพพื้นที่ซึ่งจะมีส่วนช่วยลดผลกระทบสิ่งแวดล้อมจากกิจกรรมการทำเหมืองและเป็นการปรับปรุงสภาพนิเวศให้กลับคืนมาหรือมีความใกล้เคียงกับสภาพพื้นที่เดิมให้ได้มากที่สุด หลังจากปลูกเสร็จแล้ว ได้มีการดูแล บำรุงรักษาดูแลต้นไม้ให้เจริญเติบโตอย่างสม่ำเสมอ(ภาพที่ 4 – 9)

☒ การปรับสภาพและฟื้นฟูระบบป้องกันการชะล้างตะกอนดินจากบริเวณหน้าเหมือง ที่เก็บกอง เปลือกดิน / เศษหิน และบริเวณอื่นๆ อาทิเช่น คันทำนบดินและคูระบายน้ำและบ่อดักตะกอนเป็นต้น

จำนวน.....1.....แห่ง ขนาด (กxยxล).....เมตร

วิธีดำเนินการ เนื่องจากในการทำเหมืองโดยวิธีเหมืองหาบตามแผนผังโครงการนี้จะไม่มีการใช้ไฟในการดำเนินการ แต่อย่างไรก็ตาม จะใช้น้ำในการลดการฟุ้งกระจายของฝุ่นตามเส้นทางลำเลียงแร่บริเวณหน้าเหมืองโดยใช้รถบรรทุกทำการฉีดพรมน้ำตามบริเวณต่างๆ รวมทั้งเส้นทางรถยนต์ และบริเวณที่อาจจะทำให้เกิดฝุ่นได้ภายในพื้นที่โครงการ นอกจากนั้นยังนำน้ำจากขุมเหมืองมาใช้ในระบบสเปรย์น้ำภายในโรงโม่หินเพื่อลดการฟุ้งกระจายในกระบวนการคัดขนาดหิน และรดน้ำต้นไม้ที่ปลูกไว้บริเวณพื้นที่ประทานบัตร(ภาพที่ 10)

☒ การปลูกต้นไม้ระหว่างพื้นที่ว่างทั่วไปในเขตพื้นที่ประทานบัตร รวมเนื้อที่.....ไร่

วิธีดำเนินการ ในช่วงปี 2567 ที่ผ่านมาทางโครงการได้นำเมล็ดพันธุ์ไม้ยืนต้นลงหว่านบริเวณพื้นที่ว่างทั่วไปที่ไม่มีกิจกรรมทำเหมืองในเขตประทานบัตรเพิ่มเติม ได้แก่ เมล็ดกระถิน เมล็ดมะขาม เพื่อเป็นการเพิ่มจำนวนต้นไม้ให้มีปริมาณเพิ่มมากขึ้นและเป็นการปรับปรุงสภาพพื้นที่ซึ่งจะมีส่วนช่วยลดผลกระทบสิ่งแวดล้อมจากกิจกรรมการทำเหมืองและเป็นการปรับปรุงสภาพนิเวศให้กลับคืนมาหรือมีความใกล้เคียงกับสภาพพื้นที่เดิมให้ได้มากที่สุด หลังจากหว่านเมล็ดเสร็จแล้ว ได้มีการติดตามผลและดูแลต้นไม้ที่ออกขึ้นมาให้เจริญเติบโตอย่างสม่ำเสมอ

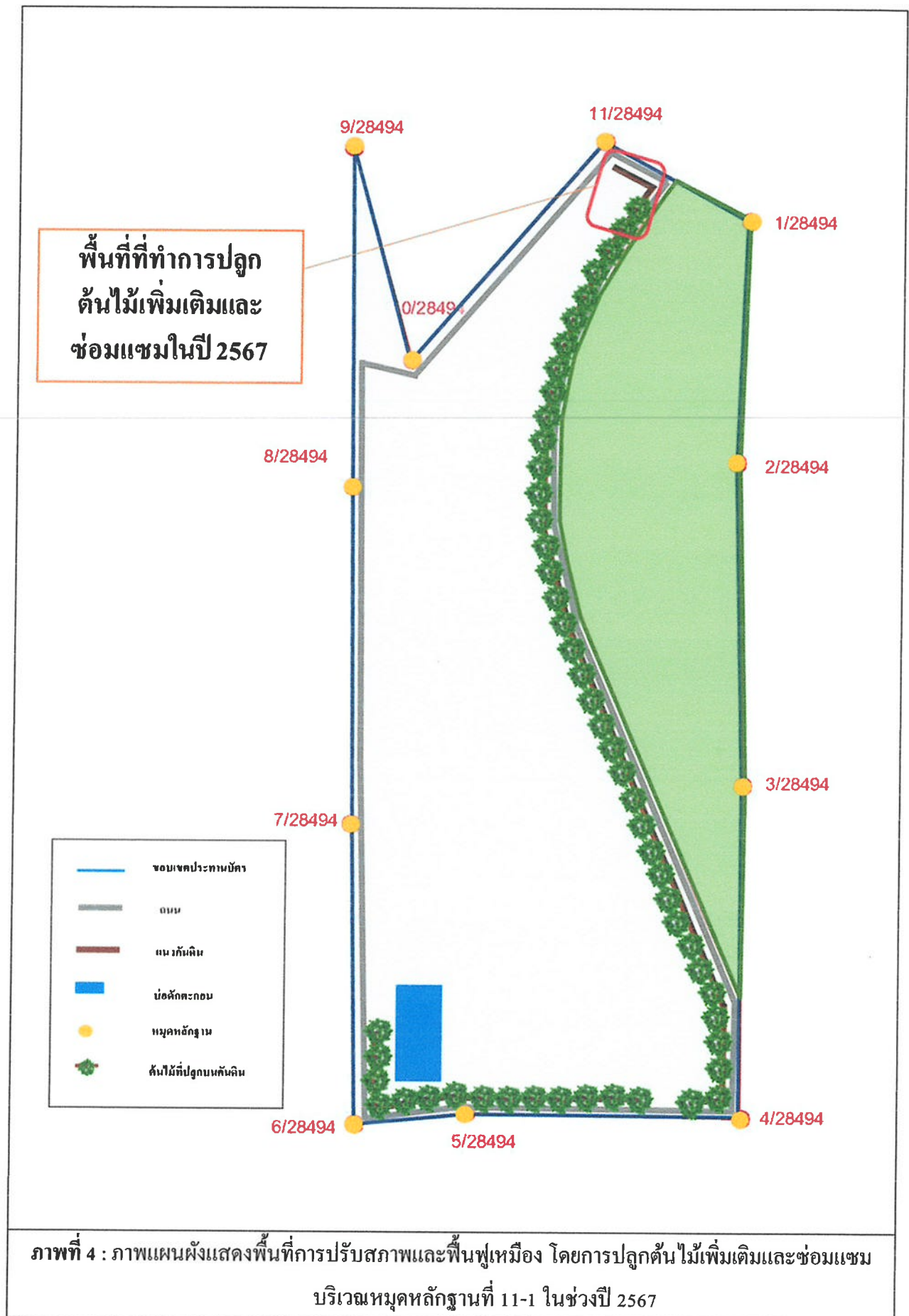



ภาพที่ 5 : ปลูกลงไม้ซ่อมแซมบนคันดินบริเวณหอดหลักฐานที่ 11-1 จำนวน 100 ต้น

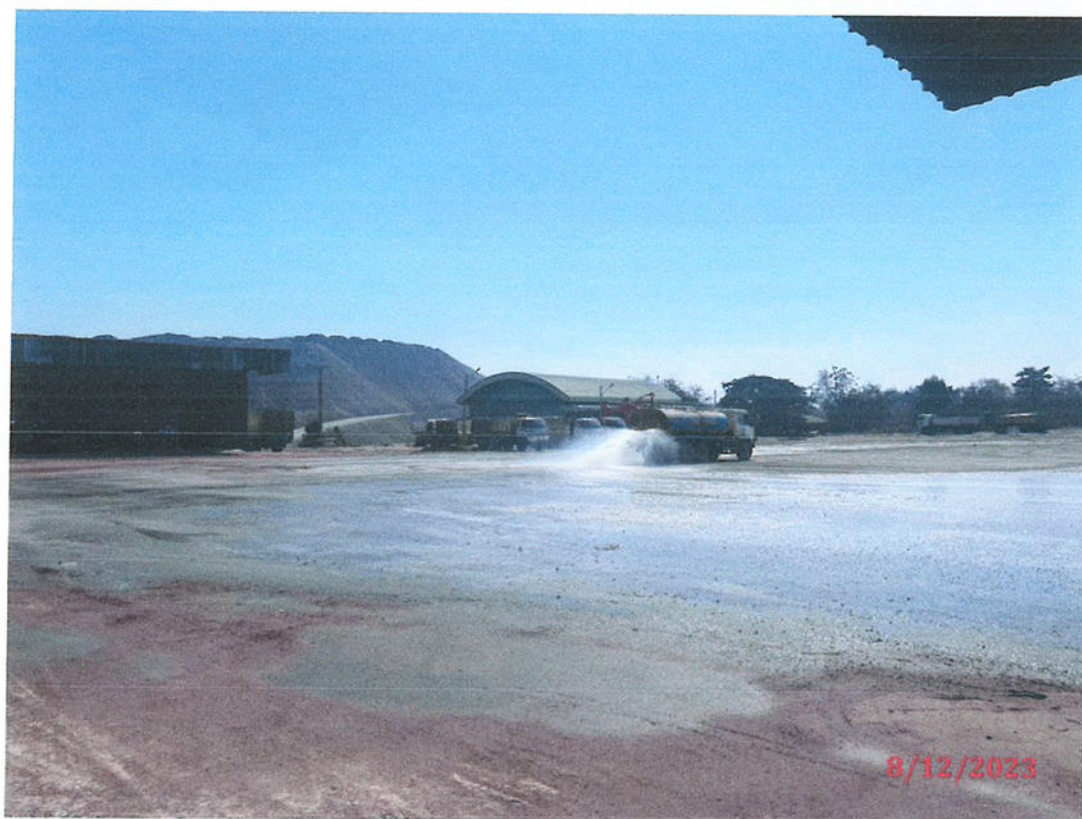

ภาพที่ 10 : ภาพแสดงฉีดพรมน้ำตามบริเวณเส้นทางขนส่งแร่พื้นที่โครงการ และภาพการนำน้ำจากขุมเหมืองมาใช้ในระบบสเปรย์น้ำภายในโรงโม่หิน

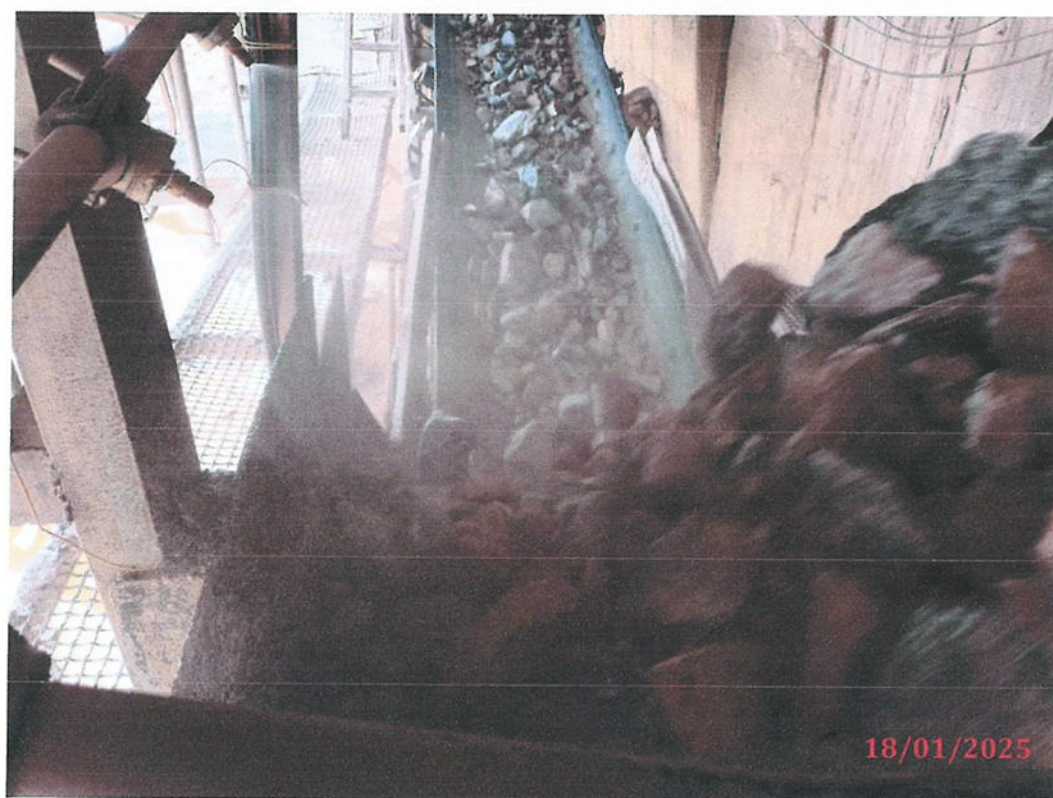

ภาพที่ 10 : ภาพแสดงฉีดยาตามบริเวณเส้นทางขนส่งแร่พื้นที่โครงการ และภาพการนำน้ำจากขุมเหมืองมาใช้ในระบบสเปรย์น้ำภายในโรงโม่หิน

☒ การปรับปรุงสภาพและฟื้นฟูบริเวณโรงเต่งแร่ / โรงโม่หิน เนื้อที่ ไร่

วิธีดำเนินการ คูแถมรักษาต้นไม้เดิม ที่ปลูกไว้บริเวณโรงเต่งแร่ โดยการรดน้ำใส่ปุ๋ยเพื่อให้ต้นไม้เจริญเติบโตอยู่เสมอ นอกจากนี้ยังมีการทำความสะอาดบริเวณโรงเต่งแร่เพื่อลดการสะสมของฝุ่นละอองไม่ให้ฟุ้งกระจายออกสู่ชุมชน

☐ การปรับปรุงสภาพและฟื้นฟูพื้นที่บริเวณสำนักงาน / บ้านพัก เนื้อที่ ไร่

วิธีดำเนินการ -
.....
.....
.....

งบประมาณดำเนินงานทั้งหมดโดยประมาณ 22,350 บาท

รายการค่าใช้จ่ายการฟื้นฟูพื้นที่ทำเหมือง บริษัท ศิลาเพชรพลอยดี จำกัด
ประจำปี 2567

วันที่	รายการ	รายรับ	รายจ่าย
23-พ.ค.-67	ต้นยูคาลิปตัส จำนวน 100 ต้น ราคาต้นละ 3.5 บาท	0	350
24-พ.ค.-67	ค่าแรงปลูกต้นไม้ 5 คน	0	2,000
31-ธ.ค.-67	ค่าบำรุงรักษาต้นไม้ที่ทำการฟื้นฟูแล้วทั่วพื้นที่ ประทานบัตร(รดน้ำ ใส่ปุ๋ย)	0	20,000
	รวมค่าใช้จ่ายทั้งหมด	0	22,350

การวางหลักคำประกันการฟื้นฟูสภาพพื้นที่การทำเหมืองและ
เยียวยาผู้ที่ได้รับผลกระทบจากการทำเหมือง

บริษัท ศิลาเพชรพลอยดี จำกัด

วันที่ ๒๙ กรกฎาคม ๒๕๖๓

เรื่อง การวางหลักประกันการฟื้นฟูสภาพพื้นที่การทำเหมืองและเยียวยาผู้ได้รับผลกระทบจากการทำเหมือง

เรียน อุตสาหกรรมจังหวัดสุพรรณบุรี

สิ่งที่ส่งมาด้วย หนังสือคำประกันของธนาคารหลักประกันการฟื้นฟูสภาพพื้นที่การทำเหมืองและเยียวยาผู้ได้รับผลกระทบ

จากการทำเหมือง ประเภทที่ ๒ ธนาคารธนาชาติ จำกัด (มหาชน) สำนักงานใหญ่

ตามที่ บริษัท ศิลาเพชรพลอยดี จำกัด ได้รับใบอนุญาตให้ทำอายุประทานบัตรที่ ๒๘๔๔๔/๑๕๘๖๑ หินอุตสาหกรรมชนิดหินปูน(เพื่ออุตสาหกรรมการก่อสร้าง) ที่ตำบลจรเข้สามพัน อำเภออู่ทอง จังหวัดสุพรรณบุรี และจะต้องจัดทำวงเงินวงหลักประกันการฟื้นฟูสภาพพื้นที่การทำเหมืองและเยียวยาผู้ได้รับผลกระทบจากการทำเหมือง ทั้งสิ้นรวม ๖,๕๒๘,๒๐๐ บาท (หกล้านห้าแสนสองหมื่นแปดพันสองร้อยบาทถ้วน)

บริษัท ศิลาเพชรพลอยดี จำกัด จึงได้จัดทำการวางหลักประกันครั้งที่ ๑ โดยใช้ หนังสือคำประกันของธนาคารหลักประกันการฟื้นฟูสภาพพื้นที่การทำเหมืองและเยียวยาผู้ได้รับผลกระทบจากการทำเหมืองประเภทที่ ๒ ธนาคารธนาชาติ จำกัด (มหาชน) สำนักงานใหญ่ จำนวน ๒ ฉบับ คือ เลขที่ ๕๓๘๘๒๐๐๐๑๕๑ เป็นจำนวนเงิน ๑,๙๐๐,๐๐๐ บาท (หนึ่งล้านเก้าแสนบาทถ้วน) และเลขที่ ๕๓๘๘๒๐๐๐๑๖๓ เป็นจำนวนเงิน ๑๐๐,๐๐๐ บาท (หนึ่งแสนบาทถ้วน) รวมวงเงินวงหลักประกันเป็นจำนวนเงินทั้งสิ้น ๒,๐๐๐,๐๐๐ บาท (สองล้านบาทถ้วน) ทั้งนี้ บริษัท ศิลาเพชรพลอยดี จำกัด ยังขาดวงเงินวงหลักประกันการฟื้นฟูสภาพพื้นที่การทำเหมืองและเยียวยาผู้ได้รับผลกระทบจากการทำเหมืองอีกทั้งสิ้น ๔,๕๒๘,๒๐๐ บาท (สี่ล้านห้าแสนสองหมื่นแปดพันสองร้อยบาทถ้วน)

จึงเรียนมาเพื่อโปรดทราบ



ขอแสดงความนับถือ

กรรมการ

ภาพที่ 11 : การวางหลักคำประกันการฟื้นฟูสภาพพื้นที่การทำเหมืองและเยียวยาผู้ที่ได้รับผลกระทบ
จากการทำเหมือง

เลขที่ NO. 0282535

เมื่อหมดอายุบังคับแล้วโปรดส่งคืนธนาคาร

หนังสือค้ำประกันของธนาคาร

หลักประกันการฟื้นฟูสภาพพื้นที่การทำเหมืองและเยียวยาผู้ได้รับผลกระทบจากการทำเหมือง

ประเภทที่ 2

ธนาคารธนชาต จำกัด (มหาชน) สำนักงานใหญ่

เลขที่ 538820000163

วันที่ 23 กรกฎาคม 2563

ข้าพเจ้า ธนาคารธนชาต จำกัด (มหาชน) สำนักงานใหญ่ ที่ตั้งสำนักงาน 444 อาคารเอ็มบีเค พาเวอร์ ถนนพญาไท แขวงวังใหม่ เขต
ปทุมวัน กรุงเทพมหานคร 10330 โดย

ค้ำประกันฉบับนี้ไว้ต่อ กรมอุตสาหกรรมพื้นฐานและการเหมืองแร่ ดังมีข้อความต่อไปนี้

ข้อ 1. ตามที่ บริษัท ศิลาเพชรพลอยดี จำกัด ได้รับอนุญาตประทานบัตร และเป็นผู้ถือประทานบัตรที่ 28494/15861 วันอนุญาต 5 สิงหาคม
2552 รวม 1 แปลงเหมืองประเภทที่ 2 ซึ่งตามประกาศคณะกรรมการแร่ เรื่อง การวางหลักประกันการฟื้นฟูสภาพพื้นที่การทำเหมืองและเยียวยาผู้
ได้รับผลกระทบจากการทำเหมือง พ.ศ. 2562 จะต้องวางหลักประกันสำหรับการฟื้นฟูสภาพพื้นที่การทำเหมืองตลอดอายุโครงการตามแผนการ
ฟื้นฟูสภาพพื้นที่การทำเหมืองในมาตรการป้องกันและแก้ไขผลกระทบสิ่งแวดล้อมที่กำหนดไว้ในรายงานการประเมินผลกระทบสิ่งแวดล้อมของ
แต่ละ โครงการ รวมถึงเงินสำหรับการเยียวยาผู้ได้รับผลกระทบจากการทำเหมืองของแต่ละ โครงการตามนัย (3.1) (3.2) แห่งประกาศ
คณะกรรมการแร่ดังกล่าว ต่อกรมอุตสาหกรรมพื้นฐานและการเหมืองแร่ จึงขอเงินหลักประกันก่อนได้รับอนุญาตให้เปิด
การทำเหมืองทั้งหมด เป็นเงิน -100,000.00- บาท (หนึ่งแสนบาทถ้วน)

ข้าพเจ้ายินยอมผูกพันตนโดยไม่มีเงื่อนไขที่จะค้ำประกัน บริษัท ศิลาเพชรพลอยดี จำกัด ต่อ กรมอุตสาหกรรมพื้นฐานและการเหมืองแร่ เป็น
เงินไม่เกิน -100,000.00- บาท (หนึ่งแสนบาทถ้วน) ในกรณีที่ บริษัท ศิลาเพชรพลอยดี จำกัด ไม่ได้ปฏิบัติตามภาระหน้าที่ใดๆ หรือปฏิบัติผิด
เงื่อนไขข้อใดข้อหนึ่งตามประกาศคณะกรรมการแร่ เรื่อง การวางหลักประกันการฟื้นฟูสภาพพื้นที่การทำเหมืองและเยียวยาผู้ได้รับผลกระทบจาก
การทำเหมือง พ.ศ. 2562 ซึ่ง กรมอุตสาหกรรมพื้นฐานและการเหมืองแร่ มีสิทธิปรับเงินหรือเรียกวงกตเสียหายจาก บริษัท ศิลาเพชรพลอยดี จำกัด
ได้แล้ว ข้าพเจ้ายอมชำระเงินแทนให้ทันที โดยไม่จำเป็นต้องเรียกร้องให้ บริษัท ศิลาเพชรพลอยดี จำกัด ชำระหนี้ก่อน

ข้อ 2. หนังสือค้ำประกันนี้มีผลใช้บังคับตั้งแต่วันที่ 24 กรกฎาคม 2563 เป็นต้นไปจนกว่าหนังสือค้ำประกันของธนาคารจะหมดภาระผูกพัน
และข้าพเจ้าจะไม่เพิกถอนการค้ำประกันภายในระยะเวลาที่กำหนดไว้

ข้อ 3. หากกรมอุตสาหกรรมพื้นฐานและการเหมืองแร่ ยินยอมให้ผิด หรือก่อนเวลา หรือยินยอมให้ บริษัท ศิลาเพชรพลอยดี จำกัด ปฏิบัติผิด
ผูกไปจากเงื่อนไขใดๆ ในประกาศคณะกรรมการแร่ ให้ถือว่าข้าพเจ้าได้ยินยอมในกรณีนั้นๆ ด้วย

ข้าพเจ้าได้ลงนามไว้ต่อหน้าพยานเป็นสำคัญ

ลงชื่อ.....

.....ผู้ค้ำประกัน

ลงชื่อ.....

.....ผู้ค้ำประกัน

ตำแหน่ง

ผู้จัดการอาวุโส

ตำแหน่ง

เจ้าหน้าที่ปฏิบัติการอาวุโส

ลงชื่อ.....

...พยาน

ลงชื่อ.....

.....พยาน

โปรดขึ้นชื่อยานถูกต้องของเอกสารฉบับนี้ไปที่ ธนาคารธนชาต จำกัด (มหาชน) อาคารสวนมะลิ ฝ่ายปฏิบัติการสินเชื่อรายย่อย เลขที่ 2 ชั้น 15
ถนนเฉลิมพล 4 แขวงวัดเทพศิรินทร์ เขตป้อมปราบศัตรูพ่าย กรุงเทพมหานคร 10100 โทร. 02-2202222 ต่อ 2169, 1050, 1052, 1093-1094, 1117 และ 1755

**ภาพที่ 12 : การวางหลักค้ำประกันการฟื้นฟูสภาพพื้นที่การทำเหมืองและเยียวยาผู้ได้รับผลกระทบ
จากการทำเหมือง**

เลขที่ NO. 0282477

เมื่อหมดอายุบังคับแล้วโปรดส่งคืนธนาคาร

หนังสือค้ำประกันของธนาคาร

หลักประกันการฟื้นฟูสภาพพื้นที่การทำเหมืองและเยียวยาผู้ได้รับผลกระทบจากการทำเหมือง

ประเภทที่ 2

ธนาคารธนชาต จำกัด (มหาชน) สำนักงานใหญ่

เลขที่ 538820000151

วันที่ 17 กรกฎาคม 2563

ข้าพเจ้า ธนาคารธนชาต จำกัด (มหาชน) สำนักงานใหญ่ ที่ตั้งสำนักงาน 444 อาคารเอ็มบีเค ทาวเวอร์ ถนนพญาไท แขวงวังใหม่ เขต
ปทุมวัน กรุงเทพมหานคร 10330 โดย

ผู้มีอำนาจลงนามผูกพันธนาคารขอทำหนังสือ

ค้ำประกันฉบับนี้ไว้ต่อ กรมอุตสาหกรรมพื้นฐานและการเหมืองแร่ ดังมีข้อความต่อไปนี้

ข้อ 1. ตามที่ บริษัท ศิลาเพชรพลอยดี จำกัด ได้รับอนุญาตประทานบัตร และเป็นผู้ถือประทานบัตรที่ 28494/15861 วันอนุญาต 5 สิงหาคม
2552 รวม 1 แปลง เหมืองประเภทที่ 2 ซึ่งตามประกาศคณะกรรมการแร่ เรื่อง การวางหลักประกันการฟื้นฟูสภาพพื้นที่การทำเหมืองและเยียวยาผู้
ได้รับผลกระทบจากการทำเหมือง พ.ศ. 2562 จะต้องวางหลักประกันสำหรับการฟื้นฟูสภาพพื้นที่การทำเหมืองตลอดอายุโครงการตามแผนการ
ฟื้นฟูสภาพพื้นที่การทำเหมืองในมาตรการป้องกันและแก้ไขผลกระทบสิ่งแวดล้อมที่กำหนดไว้ในรายงานการประเมินผลกระทบสิ่งแวดล้อมของ
แต่ละโครงการ รวมถึงวงเงินสำหรับการเยียวยาผู้ได้รับผลกระทบจากการทำเหมืองของแต่ละโครงการตามนัย (3.1) (3.2) แห่งประกาศ
คณะกรรมการแร่ดังกล่าว ต่อกรมอุตสาหกรรมพื้นฐานและการเหมืองแร่ จวดแร่หรือละสามสิบ ของวงเงินหลักประกันก่อนได้รับอนุญาตให้เปิด
การทำเหมืองทั้งหมด เป็นเงิน -1,900,000.00- บาท (หนึ่งล้านเก้าแสนบาทถ้วน)

ข้าพเจ้ายินยอมผูกพันตนโดยไม่มีเงื่อนไขที่จะค้ำประกัน บริษัท ศิลาเพชรพลอยดี จำกัด ต่อ กรมอุตสาหกรรมพื้นฐานและการเหมืองแร่ เป็น
เงินไม่เกิน -1,900,000.00- บาท (หนึ่งล้านเก้าแสนบาทถ้วน) ในกรณีที่ บริษัท ศิลาเพชรพลอยดี จำกัด ไม่ได้ปฏิบัติตามภาระหน้าที่ใดๆ หรือปฏิบัติ
ผิดเงื่อนไขข้อใดข้อหนึ่งตามประกาศคณะกรรมการแร่ เรื่อง การวางหลักประกันการฟื้นฟูสภาพพื้นที่การทำเหมืองและเยียวยาผู้ได้รับผลกระทบ
จากการทำเหมือง พ.ศ. 2562 ซึ่ง กรมอุตสาหกรรมพื้นฐานและการเหมืองแร่ มีสิทธิปรับเงินหรือเรียกหรือค่าเสียหายจาก บริษัท ศิลาเพชรพลอยดี
จำกัด ได้แล้ว ข้าพเจ้ายินยอมชำระเงินแทนให้ทันที โดยไม่จำเป็นต้องเรียกร้องให้ บริษัท ศิลาเพชรพลอยดี จำกัด ชำระหนี้ก่อน

ข้อ 2. หนังสือค้ำประกันนี้มีผลใช้บังคับตั้งแต่วันที่ 17 กรกฎาคม 2563 เป็นต้นไปจนกว่าหนังสือค้ำประกันของธนาคารจะหมดภาระผูกพัน
และข้าพเจ้าจะไม่เพิกถอนการค้ำประกันภายในระยะเวลาที่กำหนดไว้

ข้อ 3. หากกรมอุตสาหกรรมพื้นฐานและการเหมืองแร่ ยินยอมให้คัด หรือผ่อนเวลา หรือยินยอมให้ บริษัท ศิลาเพชรพลอยดี จำกัด ปฏิบัติผิด
แผนไปจากเงื่อนไขใดๆ ในประกาศคณะกรรมการแร่ ให้ถือว่าข้าพเจ้าได้ยินยอมในกรณีนั้นๆ ด้วย

ข้าพเจ้าได้ลงนามไว้ต่อหน้าพยานเป็นสำคัญ

ลงชื่อ.....

...ผู้ค้ำประกัน

ลงชื่อ.....

...ผู้ค้ำประกัน

ตำแหน่ง

ผู้จัดการอาวุโส

ตำแหน่ง

เจ้าหน้าที่ปฏิบัติการอาวุโส

ลงชื่อ.....

...พยาน

ลงชื่อ.....

...พยาน

โปรดขึ้นข้อความถูกต้องของเอกสารฉบับนี้ไปที่ ธนาคารธนชาต จำกัด (มหาชน) อาคารสวนมะลิ ฝ่ายปฏิบัติการสินเชื่อรายย่อย เลขที่ 2 ชั้น 15
ถนนเฉลิมพระนคร 4 แขวงวัดเทพศิรินทร์ เขตป้อมปราบศัตรูพ่าย กรุงเทพมหานคร 10100 โทร. 02-2202222 ต่อ 2169, 1050, 1052, 1093-1094, 1117 และ 1755

**ภาพที่ 13 : การวางหลักค้ำประกันการฟื้นฟูสภาพพื้นที่การทำเหมืองและเยียวยาผู้ที่ได้รับผลกระทบ
จากการทำเหมือง**

๑๐ มกราคม ๒๕๖๕

เรื่อง การวางหลักประกันการฟื้นฟูสภาพพื้นที่การทำเหมืองและเยียวยาผู้ได้รับผลกระทบจากการทำเหมือง

เรียน อุตสาหกรรมจังหวัดสุพรรณบุรี

สิ่งที่ส่งมาด้วย หนังสือคำประกันของธนาคารหลักประกันการฟื้นฟูสภาพพื้นที่การทำเหมืองและเยียวยาผู้ได้รับผลกระทบจากการทำเหมือง ประเภทที่ ๒ ของธนาคารไทยพาณิชย์ จำกัด (มหาชน) สำนักงานใหญ่

ตามที่ บริษัท ศิลาเพชรพลอยดี จำกัด ได้รับใบอนุญาตให้ต่ออายุประทานบัตรที่ ๒๘๔๖๔/๑๕๘๖๑ หินอุตสาหกรรมชนิดหินปูน (เพื่ออุตสาหกรรมการก่อสร้าง) ที่ตำบลจรเข้สามพัน อำเภออู่ทอง จังหวัดสุพรรณบุรี และจะต้องจัดทำวงเงินหลักประกันการฟื้นฟูสภาพพื้นที่การทำเหมืองและเยียวยาผู้ได้รับผลกระทบจากการทำเหมืองทั้งสิ้นรวม ๖,๕๒๘,๒๐๐ บาท (หกล้านห้าแสนสองหมื่นแปดพันสองร้อยบาทถ้วน)

บริษัท ศิลาเพชรพลอยดี จำกัด จึงได้จัดทำการวางหลักประกันครั้งที่ ๒ โดยใช้หนังสือคำประกันของธนาคารหลักประกันการฟื้นฟูสภาพพื้นที่การทำเหมืองและเยียวยาผู้ได้รับผลกระทบจากการทำเหมืองประเภทที่ ๒ ธนาคารไทยพาณิชย์ จำกัด (มหาชน) สำนักงานใหญ่ จำนวน ๑ ฉบับ คือเลขที่ ก.๔๗๖๐๓๔๘๐๐๐๐๐๐ เป็นจำนวนเงิน ๒,๐๐๐,๐๐๐ บาท (สองล้านบาทถ้วน) ทั้งนี้ บริษัท ศิลาเพชรพลอยดี จำกัด ยังขาดวงเงินวางหลักประกันการฟื้นฟูสภาพพื้นที่การทำเหมืองและเยียวยาผู้ได้รับผลกระทบจากการทำเหมืองอีกทั้งสิ้น ๒,๕๒๘,๒๐๐ บาท (สองล้านห้าแสนสองหมื่นแปดพันสองร้อยบาทถ้วน)

จึงเรียนมาเพื่อโปรดทราบ



ขอแสดงความนับถือ

กรรมการบริษัทฯ

ภาพที่ 14 : การวางหลักคำประกันการฟื้นฟูสภาพพื้นที่การทำเหมืองและเยียวยาผู้ได้รับผลกระทบจากการทำเหมือง



ธนาคารไทยพาณิชย์ จำกัด (มหาชน)

หนังสือค้ำประกันของธนาคาร

หลักประกันการฟื้นฟูสภาพพื้นที่การทำเหมืองและเฝ้าระวังผู้ได้รับผลกระทบจากการทำเหมือง
ประเภทที่ 2

71260078161000

เลขที่ ก. 47690348000000

ธนาคารไทยพาณิชย์ จำกัด (มหาชน)

วันที่ 27 ธันวาคม 2564

ข้าพเจ้าธนาคารไทยพาณิชย์ จำกัด (มหาชน) สาขาอุททอง ที่ตั้งสำนักงาน 750 หมู่ที่ 6 ถนน ราษฎร์นิยม แขวง อุททอง เขต อุททอง จังหวัด
สมุทรสาคร โดย

กรมอุตสาหกรรมพื้นฐานและการเหมืองแร่ ดังมีข้อความต่อไปนี้

ข้อ 1. ตามที่ บริษัท ศิลาเพชรพลอยดี จำกัด ได้รับอนุญาตประทานบัตร และเป็นผู้ถือประทานบัตรที่ 28494/15861 วันอนุญาต
5 สิงหาคม 2552 รวม 1 แปลง เหมืองประเภทที่ 2 ซึ่งตามประกาศคณะกรรมการแร่ เรื่องการวางหลักประกันการฟื้นฟูสภาพพื้นที่การทำเหมืองและ
เฝ้าระวังผู้ได้รับผลกระทบจากการทำเหมือง พ.ศ. 2562 จะต้องวางหลักประกันการฟื้นฟูสภาพพื้นที่การทำเหมืองและเฝ้าระวังผู้ได้รับผลกระทบ
จากการฟื้นฟูสภาพพื้นที่การทำเหมืองในมาตรการป้องกันและแก้ไขผลกระทบสิ่งแวดล้อมที่กำหนดไว้ในรายงานการประเมินผลกระทบสิ่งแวดล้อมของ
แต่ละโครงการ รวมถึงเงินสำหรับการเฝ้าระวังผู้ได้รับผลกระทบจากการทำเหมืองของแต่ละโครงการตามข้อ (3.1) (3.2) แห่ง ประกาศคณะกรรมการ
แร่ดังกล่าว คือ กรมอุตสาหกรรมพื้นฐานและการเหมืองแร่ จวบจน ร้อยละสามสิบของวงเงินหลักประกันก่อนได้รับอนุญาตให้เปิดการทำเหมือง
ทั้งหมด เป็นเงิน -2,000,000.00- บาท (-สองล้านบาทถ้วน)

ข้าพเจ้ายินยอมผูกพันตนโดยไม่มีเงื่อนไขที่จะค้ำประกัน บริษัท ศิลาเพชรพลอยดี จำกัด คือ กรมอุตสาหกรรมพื้นฐานและการ
เหมืองแร่ เป็นเงินไม่เกิน -2,000,000.00- บาท (-สองล้านบาทถ้วน) ในกรณีที่ บริษัท ศิลาเพชรพลอยดี จำกัด ไม่ปฏิบัติตามภาระหน้าที่ใดๆ หรือ
ปฏิบัติผิดเงื่อนไขข้อใดข้อหนึ่งตามประกาศคณะกรรมการแร่ เรื่อง การวางหลักประกันการฟื้นฟูสภาพพื้นที่การทำเหมืองและเฝ้าระวังผู้ได้รับผลกระทบ
จากการทำเหมือง พ.ศ. 2562 ซึ่ง กรมอุตสาหกรรมพื้นฐานและการเหมืองแร่ มีสิทธิปรับเงินหรือเรียกร้องค่าเสียหายจาก บริษัท ศิลาเพชร
พลอยดี จำกัด ได้แล้ว ข้าพเจ้ายินยอมชำระเงินแทนให้ทันที โดยไม่จำเป็นต้องเรียกร้องให้ บริษัท ศิลาเพชรพลอยดี จำกัด ชำระหนี้มาก่อน

ข้อ 2. หนังสือค้ำประกันนี้มีผลใช้บังคับตั้งแต่วันที่ 7 ธันวาคม 2564 เป็นต้นไปจนกว่าหนังสือค้ำประกันของธนาคารจะหมดภาระผูก
พันและข้าพเจ้าจะไม่เพิกถอนการค้ำประกันภายในระยะเวลาที่กำหนดไว้

ข้อ 3. หาก กรมอุตสาหกรรมพื้นฐานและการเหมืองแร่ ยินยอมให้ลด หรือผ่อนเวลา หรือยินยอมให้ บริษัท ศิลาเพชรพลอยดี จำกัด
ปฏิบัติตามหลักไปจากเงื่อนไขใดๆ ในประกาศคณะกรรมการแร่ ให้ถือว่าข้าพเจ้าได้อินยอมในกรณีนั้นๆ ด้วย

ข้าพเจ้าได้อินยอมไว้ต่อหน้าพยานเป็นสำคัญ

ลงชื่อ

ผู้ค้ำประกัน

ตำแหน่ง

ผู้ช่วยผู้จัดการสาขา

ผู้จัดการสาขา

ลงชื่อ

พยาน

ลงชื่อ

พยาน



BB 0712

App OCG98267-1
OPBR-2021-12-013177
DEAL102455533

A/C



Item



รับต้นฉบับ

และสำเนาใบคำขอพร้อมหลักฐาน

ชำระค่าธรรมเนียมแล้ว

LG5(2) 2359653

หนังสือค้ำประกันฉบับนี้มอบหมายให้ใช้โดยธนาคารไทยพาณิชย์ จำกัด (มหาชน) สาขาอุททอง เพื่อค้ำประกันการฟื้นฟูสภาพพื้นที่การทำเหมืองและเฝ้าระวังผู้ได้รับผลกระทบจากการทำเหมือง (ส่วนที่ 1) และส่วนที่ 2 ของการประเมินผลกระทบจากการทำเหมืองและเฝ้าระวังผู้ได้รับผลกระทบจากการทำเหมือง (ส่วนที่ 2) ซึ่งผู้รับค้ำประกันจะต้องปฏิบัติตามเงื่อนไข

ไทยพาณิชย์
SCB

การนี้ข้าพเจ้าได้รับทราบและยินยอมที่จะปฏิบัติตามเงื่อนไขของหนังสือค้ำประกันฉบับนี้ ไม่ผิดเงื่อนไขในส่วนที่ 2 นี้ (ตามฉบับ) และจัดส่งเอกสารดังกล่าวพร้อมภาพถ่ายหนังสือค้ำประกัน
ในส่วนที่ 1 ให้แก่ธนาคารตามที่อยู่ด้านล่างนี้ เพื่อธนาคารจะได้นำเอกสารไปใช้ไปตามความประสงค์ต่อไป

ที่อยู่ฝ่ายส่งเอกสาร

ชั้น 18 สี่สีฟ้าหรือ อาคาร จี ทาวเวอร์ แกรนด์ พระราม 9 เลขที่ 9 ถ.พระราม 9 แขวงห้วยขวาง เขตห้วยขวาง กรุงเทพฯ 10310

LG5(2) 2359653

ไทยพาณิชย์
SCB

ภาพที่ 15 : การวางหลักค้ำประกันการฟื้นฟูสภาพพื้นที่การทำเหมืองและเฝ้าระวังผู้ที่ได้รับผลกระทบ

จากการทำเหมือง

๑๐ เมษายน ๒๕๖๖

เรื่อง การวางหลักประกันการฟื้นฟูสภาพพื้นที่การทำเหมืองและเยียวยาผู้ได้รับผลกระทบจากการทำเหมือง

เรียน อุตสาหกรรมจังหวัดสุพรรณบุรี

สิ่งที่ส่งมาด้วย หนังสือคำประกันของธนาคารหลักประกันการฟื้นฟูสภาพพื้นที่การทำเหมืองและเยียวยาผู้ได้รับผลกระทบจากการทำเหมือง ประเภทที่ ๒ ของธนาคารไทยพาณิชย์ จำกัด (มหาชน) สำนักงานใหญ่

ตามที่ บริษัท ศิลาเพชรพลอยดี จำกัด ได้รับใบอนุญาตให้ต่ออายุประทานบัตรที่ ๒๔๔๙๔/๑๕๕๖๑ หิน อุตสาหกรรมชนิดหินปูน (เพื่ออุตสาหกรรมก่อสร้าง) ที่ตำบลจรเข้สามพัน อำเภออู่ทอง จังหวัดสุพรรณบุรี และจะต้องจัดทำ วงเงินหลักประกันการฟื้นฟูสภาพพื้นที่การทำเหมืองและเยียวยาผู้ได้รับผลกระทบจากการทำเหมือง ทั้งสิ้นรวม ๖,๕๒๘,๒๐๐ บาท (หกล้านห้าแสนสองหมื่นแปดพันสองร้อยบาทถ้วน)

บริษัท ศิลาเพชรพลอยดี จำกัด จึงได้จัดทำการวางหลักประกันครั้งที่ ๓ โดยใช้หนังสือคำประกันของ ธนาคารหลักประกันการฟื้นฟูสภาพพื้นที่การทำเหมืองและเยียวยาผู้ได้รับผลกระทบจากการทำเหมืองประเภทที่ ๒ ธนาคาร ไทยพาณิชย์ จำกัด (มหาชน) สำนักงานใหญ่ จำนวน ๑ ฉบับ คือเลขที่ ค.๔๙๖๕๐๓๕๖๐๓๓๐๐๐ เป็นจำนวนเงิน ๖,๕๒๘,๒๐๐ บาท (สองล้านห้าแสนสองหมื่นแปดพันสองร้อยบาทถ้วน)

จึงเรียนมาเพื่อโปรดทราบ



ขอแสดงความนับถือ

กรรมการบริษัทฯ

ภาพที่ 17 : การวางหลักคำประกันการฟื้นฟูสภาพพื้นที่การทำเหมืองและเยียวยาผู้ที่ได้รับผลกระทบ
จากการทำเหมือง

ธนาคารไทยพาณิชย์ จำกัด (มหาชน)

หนังสือกำกับประกันของธนาคาร

หลักประกันการฟื้นฟูสภาพพื้นที่การทำเหมืองและเยียวยาผู้ได้รับผลกระทบจากการทำเหมือง
ประเภทที่ 2

71260078161000

เลขที่ ก. 47690386013000

ธนาคารไทยพาณิชย์ จำกัด (มหาชน)

วันที่ 4 เมษายน 2566

ข้าพเจ้าธนาคารไทยพาณิชย์ จำกัด (มหาชน) สาขาอุบลราชธานี ตั้งสำนักงาน 750 หมู่ที่ 6 ถนน มอริยธรรม ตำบล/แขวง อำเภอ/เขต อำเภอเมือง จังหวัด สุพรรณบุรี โดย
ผู้ชำนาญงานผูกพันธนาคาร ขอทำหนังสือกำกับฉบับนี้ไว้ต่อ

กรมอุตสาหกรรมพื้นฐานและการเหมืองแร่ ดังมีข้อความต่อไปนี้
ข้อ 1. ตามที่ บริษัท ศิลาเพชรพลอยดี จำกัด ได้รับอนุญาตประทานบัตร และเป็นผู้ถือประทานบัตรที่ 28494/15861 รัตนัญญา 5 สิงหาคม 2552 รวม 1 แปลง เนื้อที่ประเภทที่ 2 ซึ่งตามประกาศคณะกรรมการแร่ เรื่อง การวางหลักประกันการฟื้นฟูสภาพพื้นที่การทำเหมืองและ
เยียวยาผู้ได้รับผลกระทบจากการทำเหมือง พ.ศ. 2562 จะต้องวางหลักประกันสำหรับการฟื้นฟูสภาพพื้นที่การทำเหมืองตลอดอายุการตามแผนการ
ฟื้นฟูสภาพพื้นที่การทำเหมืองในมาตรการป้องกันและแก้ไขผลกระทบสิ่งแวดล้อมที่กำหนดไว้ในรายงานการประเมินผลกระทบสิ่งแวดล้อมของเค
และโครงการ รวมถึงเงินสำหรับการเยียวยาผู้ได้รับผลกระทบจากการทำเหมืองของเคและโครงการตามข้อ (3.1) (3.2) แห่งประกาศคณะกรรมการแร่
ดังกล่าว คือ กรมอุตสาหกรรมพื้นฐานและการเหมืองแร่ จึงได้เร่ร่อนและตามสืบ ของวงเงินหลักประกันก่อนได้รับอนุญาตให้เปิดการทำเหมืองทั้งหมด
เป็นเงินจำนวน -2,528,200.00- บาท (-สองล้านห้าหมื่นสองพันสองร้อยบาทถ้วน-)

ข้าพเจ้าได้ออกหมายบังคับคดี โดยมีเงื่อนไขที่จะกำกับ บริษัท ศิลาเพชรพลอยดี จำกัด คือ กรมอุตสาหกรรมพื้นฐานและการเหมืองแร่
เป็นเงินไม่เกิน -2,528,200.00- บาท (-สองล้านห้าหมื่นสองพันสองร้อยบาทถ้วน-) ในกรณีที่ บริษัท ศิลาเพชรพลอยดี จำกัด ไม่ได้ปฏิบัติตาม
ภาระหน้าที่ใดๆ หรือปฏิบัติผิดเงื่อนไขข้อใดข้อหนึ่งตามประกาศคณะกรรมการแร่ เรื่อง การวางหลักประกันการฟื้นฟูสภาพพื้นที่การทำเหมืองและ
เยียวยาผู้ได้รับผลกระทบจากการทำเหมือง พ.ศ. 2562 ซึ่ง กรมอุตสาหกรรมพื้นฐานและการเหมืองแร่ มีสิทธิปรับเงินหรือเรียกค่าเสียหายจาก บริษัท
ศิลาเพชรพลอยดี จำกัด ได้แล้ว ข้าพเจ้าขอแจ้งเรื่องเงินทดแทนให้ท่านที่ โดยไม่จำเป็นต้องเรียกร้องให้ บริษัท ศิลาเพชรพลอยดี จำกัด ชำระหนี้ก่อน

ข้อ 2. หนังสือกำกับประกันฉบับนี้จะมีผลใช้บังคับตั้งแต่วันที่ 4 เมษายน 2566 เป็นต้นไปจนกว่าหนังสือกำกับประกันของธนาคารจะหมดภาระผูกพัน
และข้าพเจ้าจะไม่ติดอาณัติการกำกับภายในระยะเวลาที่กำหนดไว้

ข้อ 3. หาก กรมอุตสาหกรรมพื้นฐานและการเหมืองแร่ อินยอมให้ปลด หรือก่อนเวลา หรือยินยอมให้ บริษัท ศิลาเพชรพลอยดี จำกัด ปฏิบัติ
ผิดสภาพไปจากเงื่อนไขใดๆ ในประกาศคณะกรรมการแร่ ให้ถือว่าข้าพเจ้าได้อินยอมในกรณีใดๆ ด้วย

ข้าพเจ้าได้อินยอมและประทับตราไว้โดยหน้าท่านเป็นสำคัญ

ลงชื่อ

ร

ตำแหน่ง

ผู้ช่วยผู้จัดการสาขา

ผู้จัดการสาขา

ผู้กำกับ

ลงชื่อ

ลงชื่อ

พยาน

พยาน



BB 0712

App

CP9LG230407338

OPBR-2023-04-001593_DEAL102732455



LG5(2) 2359685

หนังสือกำกับประกันฉบับนี้จะมีผลใช้บังคับตั้งแต่วันที่ 4 เมษายน 2566 เป็นต้นไปจนกว่าหนังสือกำกับประกันของธนาคารจะหมดภาระผูกพัน และข้าพเจ้าจะไม่ติดอาณัติการกำกับภายในระยะเวลาที่กำหนดไว้



การได้รับประกันประกันจะระงับไปจนกว่าจะมีการออกหนังสือสัญญากำกับประกันฉบับนี้ ไม่รวมถึงเอกสารในส่วนที่ 2 (ตามฉบับ) และจัดส่งเอกสารดังกล่าวให้ท่านที่ติดต่อข้าพเจ้า
ในวันที่ 1 มิถุนายนตามเวลาที่ท่านได้ยื่นคำขอ เพื่อให้ธนาคารได้ดำเนินการให้เงินไปตามความประสงค์ต่อไป

ที่อยู่สำหรับส่งเอกสารการกำกับประกัน ปฏิบัติการธุรกิจต่างประเทศ ธุรกิจบริการหลักทรัพย์และสินเชื่อธุรกิจ บม.อ.ไทยพาณิชย์ 47690386013000
LG5(2) 2359685 ชั้น 18 มังปิกนีโอ อาคาร จี ทาวเวอร์ แกรนด์ พระราม 9 เลขที่ 9 ก.พระราม 9 แขวงห้วยขวาง เขตห้วยขวาง กทม. 10310



ภาพที่ 18 : การวางหลักกำกับประกันการฟื้นฟูสภาพพื้นที่การทำเหมืองและเยียวยาผู้ที่ได้รับผลกระทบ
จากการทำเหมือง

23 | ห นั ๓

ภาพรวมการฟื้นฟูพื้นที่การทำเหมืองช่วงที่ผ่านมา



ภาพที่ 20 : การปลูกต้นไม้เพื่อปรับปรุงภูมิทัศน์บริเวณสำนักงาน

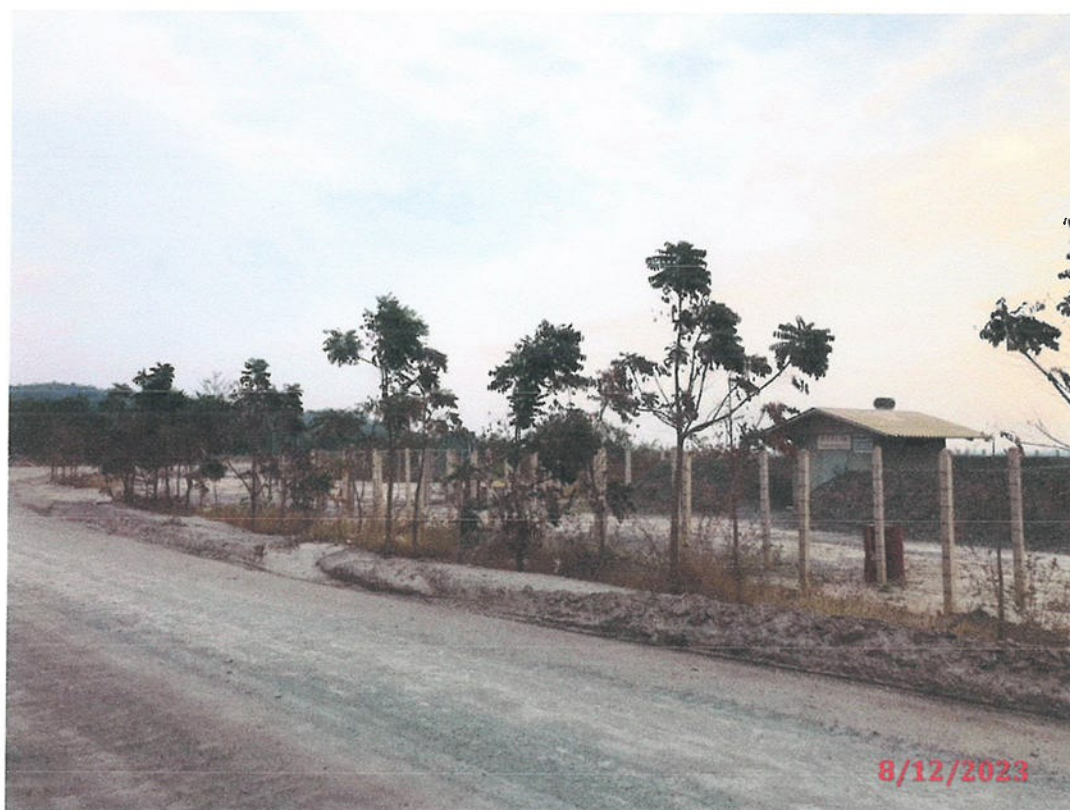

ภาพที่ 21 : การปรับปรุงสภาพและฟื้นฟูบริเวณโรงไม้หินในช่วงที่ผ่านมา

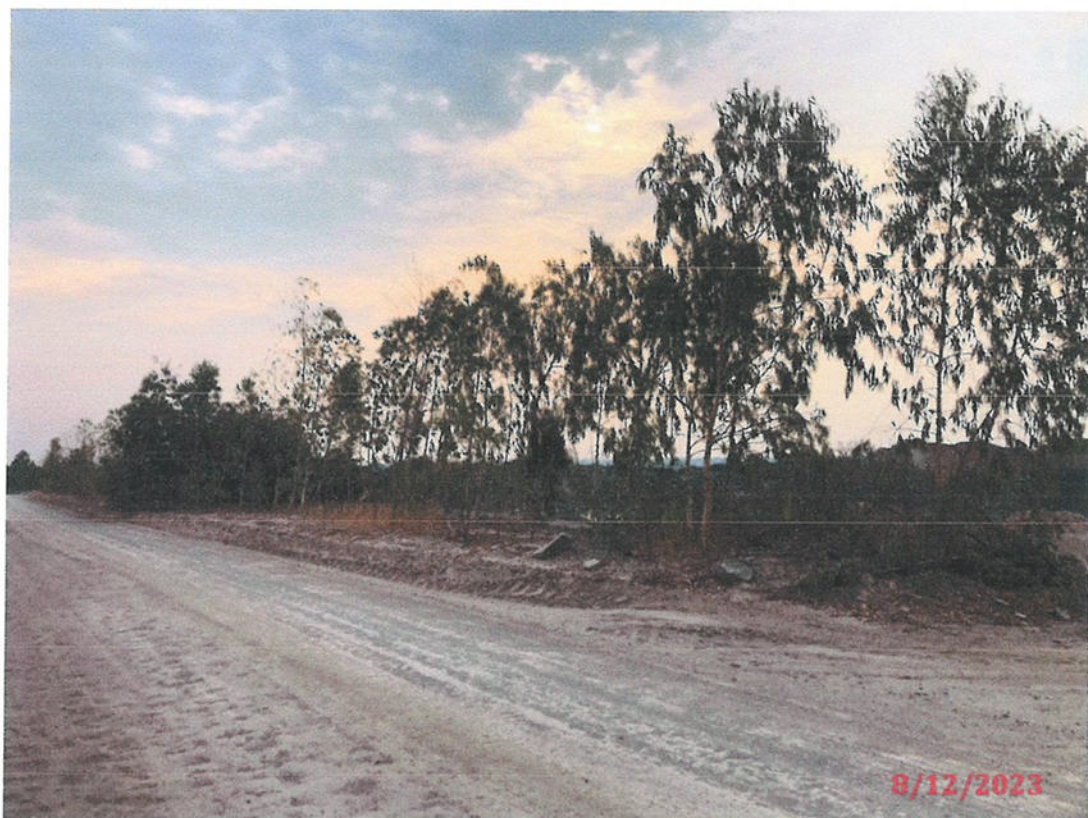

ภาพที่ 22 : การฟื้นฟูพื้นที่การทำเหมืองช่วงที่ผ่านมา



ภาพที่ 23 : การฟื้นฟูพื้นที่การทำเหมืองช่วงที่ผ่านมา



ภาพที่ 24 : การปลุกต้นไม้เพื่อปรับปรุงภูมิทัศน์บริเวณสำนักงาน



ภาพที่ 25 : การฟื้นฟูพื้นที่การทำเหมืองช่วงที่ผ่านมา



ภาพที่ 26 : การฟื้นฟูพื้นที่การทำเหมืองช่วงที่ผ่านมา



ภาพที่ 27 : การฟื้นฟูพื้นที่การทำเหมืองช่วงที่ผ่านมา



ภาพที่ 28 : การฟื้นฟูพื้นที่การทำเหมืองช่วงที่ผ่านมา

แผนการดำเนินงานในช่วงปีข้างหน้า 2568

☒ การปรับสภาพและฟื้นฟูบริเวณหน้าเหมือง

จำนวน - แห่ง เนื้อที่ - ไร่

วิธีดำเนินการ ทางโครงการมีการออกแบบหน้าเหมืองเป็นลักษณะขั้นบันได โดยรักษาระดับการทำเหมืองให้มีความลาดเอียงทั้งหมดของหน้าเหมือง (Overall Slope) โดยประมาณไม่เกิน 45 องศา และในแต่ละขั้นมีการสร้างคันดินอัดแน่น ขนาดความกว้างประมาณ 2-3 เมตรและสูงประมาณ 1-1.5 เมตร นอกจากนั้นในด้านของความปลอดภัยทางโครงการจะหลีกเลี่ยงการเดินหน้าเหมืองชั้นที่มีหินเอียงเข้าหาหน้างาน เพื่อป้องกันมิให้เกิดการพังหรือถล่มร่วงหล่นของดินและเศษหิน ซึ่งจะทำให้บริเวณหน้าเหมืองมีสภาพที่ปลอดภัยอยู่เสมอ ทั้งนี้การทำงานหน้าเหมืองทั้งหมดจะอยู่ภายใต้การควบคุมดูแลของวิศวกรและหัวหน้างาน

☒ การปรับสภาพและฟื้นฟูกองเก็บเปลือกดินและเศษหิน

จำนวน - แห่ง เนื้อที่ - ไร่

วิธีดำเนินการ สำหรับเปลือกดินและเศษหินในบริเวณพื้นที่โครงการสามารถนำไปใช้ในการปรับพื้นที่และเส้นทางภายในโครงการ อีกทั้งเศษหินที่เหลือจากการนำไปปรับสภาพพื้นที่ยังสามารถนำไปไม่เป็นหินคลุกเพื่อการก่อสร้างได้ทั้งหมด ดังนั้น จึงไม่มีเศษดินและเศษหินเหลือจากการทำเหมือง โดยเศษดินและเศษหินที่ได้จากการทำเหมืองที่ยังไม่นำไปใช้ประโยชน์ทางโครงการได้จัดพื้นที่สำหรับกอง บริเวณพื้นที่ทำเหมืองเพื่อความสะดวกในการขนย้าย

☒ การปรับสภาพและฟื้นฟูชุมชนเมืองที่ไม่ได้ใช้ในการทำเหมืองแล้ว

จำนวน - แห่ง ขนาด (กxยxล) - เมตร

วิธีดำเนินการ เนื่องจากทางโครงการ มีบ่อเหมืองจำนวน 1 แห่ง ซึ่งดำเนินกิจกรรมการทำเหมืองอยู่จึงไม่มีชุมชนเมืองที่ไม่ได้ใช้ในการทำเหมืองแล้ว แต่ทั้งนี้ในการดำเนินกิจกรรมทำเหมืองในช่วงปีข้างหน้า ทางโครงการจะคำนึงถึงผลกระทบต่อทรัพยากรทางชีวภาพเป็นหลัก ไม่ตัดต้นไม้บริเวณที่ไม่ได้ทำเหมือง เพื่อให้การดำเนินกิจกรรมทำเหมืองส่งผลกระทบในด้านลบต่อทรัพยากรทางชีวภาพให้น้อยที่สุด

☒ การปรับสภาพและฟื้นฟูระบบป้องกันการชะล้างตะกอนดินจากบริเวณหน้าเหมือง ที่เก็บกองเปลือกดิน / เศษหิน และบริเวณอื่นๆ อาทิเช่น คันทำนบดินและคูระบายน้ำ และบ่อดักตะกอนเป็นต้น

จำนวน - แห่ง ขนาด (กxยxล) - เมตร

วิธีดำเนินการ เนื่องจากในการทำเหมืองโดยวิธีเหมืองหอบตามแผนผังโครงการนี้จะไม่มีการใช้น้ำในการดำเนินการแต่อย่างใด จะใช้น้ำในการลดการฟุ้งกระจายของฝุ่นตามเส้นทางลำเลียงแร่บริเวณหน้าเหมืองโดยใช้รถบรรทุกทำการฉีดพรมน้ำตามบริเวณต่างๆ รวมทั้งเส้นทางรถยนต์ และบริเวณที่อาจจะทำให้เกิดฝุ่นได้ภายในพื้นที่โครงการ (ภาพที่ 10) นอกจากนั้นยังนำน้ำจากชุมชนเมืองมาใช้ในระบบสเปรย์น้ำภายในโรงโม่หินเพื่อลดการฟุ้งกระจายในกระบวนการคัดขนาดหิน (ภาพที่ 10) และรดน้ำต้นไม้ที่ปลูกไว้ในบริเวณพื้นที่ประทานบัตร

☒ การปลูกต้นไม้ระหว่างพื้นที่ว่างทั่วไปในเขตพื้นที่ประทานบัตรรวมเนื้อที่.....ไร่



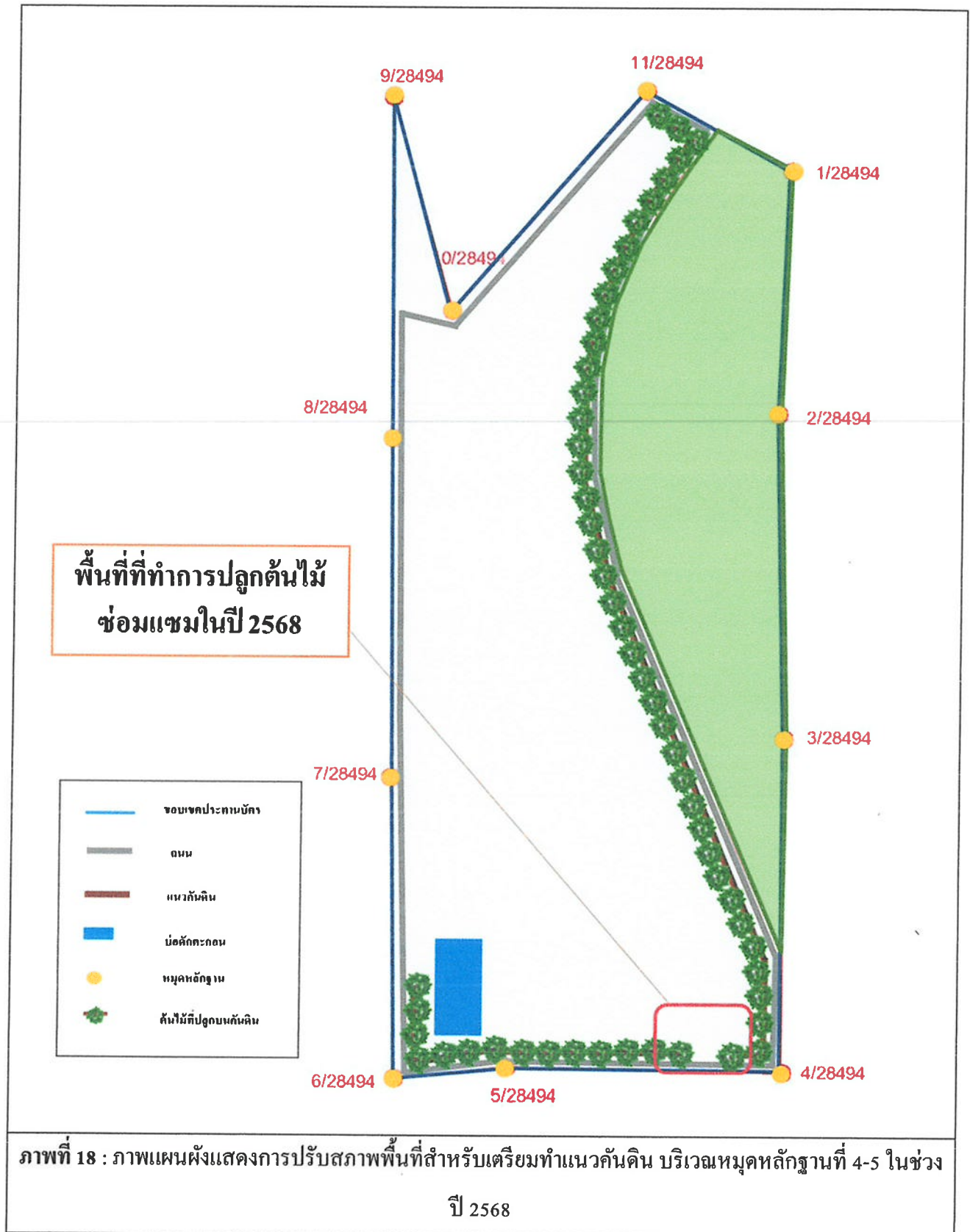











วิธีดำเนินการ ในช่วงปี 2568 นี้ทางโครงการจะปลูกต้นไม้ซ่อมแซม บริเวณหลุมหลักรู 4-5 (ภาพที่ 29) นอกจากนั้นจะนำเมล็ดพันธุ์ไม้ยืนต้นโดยจะเน้นเป็นไม้ประจำถิ่นหว่านบริเวณพื้นที่ว่าง โดยเฉพาะพื้นที่ที่ไม่สามารถเข้าไปปลูกต้นไม้ได้ เพื่อเป็นการเพิ่มจำนวนต้นไม้ให้มีปริมาณเพิ่มมากขึ้นและเป็นการปรับปรุงสภาพพื้นที่ซึ่งมีส่วนช่วยลดผลกระทบสิ่งแวดล้อมจากกิจกรรมการทำเหมืองและเป็นการปรับปรุงสภาพนิเวศให้กลับคืนมาหรือมีความใกล้เคียงกับสภาพพื้นที่เดิมให้ได้มากที่สุด หลังจากปลูกเสร็จแล้ว ได้มีการดูแล บำรุงรักษาดูแลต้นไม้ให้เจริญเติบโตอย่างสม่ำเสมอ





ภาพที่ 19 : การเตรียมปรับสภาพพื้นที่สำหรับทำแนวคันดิน บริเวณหลุมหลักฐานที่ 11-1-2-3

ตารางที่ 1 แสดงระยะเวลาดำเนินการฟื้นฟูสภาพเหมืองในปี 2568

กิจกรรม	ฤดูร้อน				ฤดูฝน			ฤดูหนาว				
	ม.ค.	ก.พ.	มี.ค.	เม.ย.	พ.ค.	มิ.ย.	ก.ค.	ส.ค.	ก.ย.	ต.ค.	พ.ย.	ธ.ค.
การเตรียมกล้าไม้												
การเตรียมดิน												
การปลูก												
การใส่ปุ๋ย												
การปลูกซ่อม												
การกำจัดวัชพืช												

ขั้นตอนและวิธีการฟื้นฟูสภาพพื้นที่

1) คัดเลือกพันธุ์ไม้

ในปี 2564 นี้ทางโครงการจะปรับปรุงสภาพพื้นที่ที่ผ่านการทำเหมือง เพื่อประโยชน์ในด้านการอนุรักษ์ธรรมชาติ โดยการปลูกต้นไม้เพื่อปรับปรุงสภาพภูมิทัศน์ใกล้เคียงกับสภาพเดิม โดยจะทำการคัดเลือกพันธุ์ไม้ที่นำมาใช้ปลูกให้เหมาะสมกับสภาพพื้นที่ ซึ่งจะเลือกเป็นไม้ท้องถิ่นยืนต้น โตเร็ว และทนต่อสภาพแห้งแล้ง เช่น ต้นสะเดา ต้นจันทน์หอม ต้นมะขามเทศ ต้นแฉ่ง และยูคาลิปตัส เป็นต้น

2) การเตรียมพื้นที่

ในการฟื้นฟูพื้นที่การทำเหมืองนั้น จำเป็นจะต้องมีการเตรียมพื้นที่ที่จะปลูกพืชคลุมดินและต้นไม้ให้มีความเหมาะสมต่อการเจริญเติบโตของต้นไม้ เนื่องจากพื้นที่หน้าเหมืองโดยเฉพาะบริเวณขอบบ่อเหมืองมีสภาพเป็นหินแข็ง ขนาดความกว้างประมาณ 10 เมตร โดยในปี 2564 นี้จะเตรียมพื้นที่โดยเริ่มจากการตรวจสอบเสถียรภาพความมั่นคงของชั้นบันได จากนั้นจะนำเปลือกดินและหินผุ ซึ่งมีองค์ประกอบของดินเดิมปะปนอยู่มาเกลี่ยปิดทับบนชั้นบันได ให้มีความหนาประมาณ 0.50 – 1.00 เมตร จากนั้นดำเนินการขุดหลุมปลูก ขนาดความกว้าง x ความยาว x ลึก ประมาณ 1 x 1 x 1 เมตร จำนวน 2 แถว ระยะห่างระหว่างหลุมปลูกและแถวประมาณ 2 x 2 เมตร ส่วนบริเวณพื้นที่เว้นหรือที่ว่างตามแนวเขตโครงการ ระยะ 10 เมตร ให้ทำการขุดหลุมปลูกไม้ยืนต้นเสริมบริเวณที่ว่าง และบำรุงรักษาสภาพพืชพรรณไม้เดิมไว้ให้มากที่สุด

3) การเตรียมวัสดุอุปกรณ์และกล้าไม้

เพื่อให้การดำเนินการปลูกต้นไม้เป็นไปตามหลักวิชาการ สามสารณฟื้นฟูสภาพพื้นที่ให้มีสภาพที่กลมกลืนกับสภาพพื้นที่ใกล้เคียง การปลูกต้นไม้เพื่อให้สามารถเจริญเติบโตและอยู่รอดได้เองในธรรมชาติ โครงการจะต้องเตรียมวัสดุที่จำเป็นดังนี้

- ดิน / ปุ๋ย จะทำการเตรียมดินไว้เพื่อมาปลูกในบริเวณที่ไม่มีดินเดิม หรือดินเดิมมีคุณภาพต่ำ พร้อมทั้งเตรียมปุ๋ยบำรุงดิน เช่น ปุ๋ยคอก ปุ๋ยหมัก และปุ๋ยวิทยาศาสตร์ให้เพียงพอ
- ไม้หลักยึดต้นไม้ โดยเตรียมไม้ขนาดความยาว 1 เมตร เส้นผ่านศูนย์กลางประมาณ 1 นิ้ว หรืออาจจะใช้ไม้ไผ่ผ่าซีก โดยการเสียบปลายด้านหนึ่งให้แหลมไว้สำหรับปักผูกยึดกับกล้าไม้ ที่จะปลูกในระยะแรก

- การเตรียมกล้าไม้จะประสานงานกับสำนักงานป่าไม้จังหวัดหรือกรมป่าไม้ เพื่อขอสนับสนุนกล้าไม้ และทางโครงการจะทำการเพาะชำของโครงการเอง โดยจะคัดเลือกกล้าไม้ที่มีความสูง 30-50 เซนติเมตร มาปลูก ส่วนพันธุ์ไม้ท้องถิ่นจะให้คนงานขุดกล้าไม้จากบริเวณพื้นที่ทำเหมืองนำมาเพาะชำไว้เอง

4) การปลูกพืชคลุมดิน

เมื่อปรับสภาพพื้นที่บริเวณที่จะทำการฟื้นฟูเรียบร้อยแล้ว ให้ดำเนินการปลูกพืชคลุมดิน ไปพร้อมๆ กับการปลูกไม้ยืนต้น เพื่อให้พืชคลุมดินช่วยป้องกันการชะล้างผิวหน้าดินจากน้ำฝน และช่วยรักษาความชุ่มชื้นในดิน โดยวิธีการใช้เมล็ดพันธุ์หวาน การปลูกพืชคลุมดินจะคัดเลือกพืชคลุมดินจำพวกพืชตระกูลถั่ว

5) การปลูกไม้ยืนต้น

เมื่อจัดเตรียมพื้นที่ปลูกเรียบร้อยแล้ว จะดำเนินการปลูกไม้ยืนต้นไปพร้อมๆ กับการปลูกพืชคลุมดินส่วนไม้ยืนต้นจะใช้กล้าไม้ที่จัดเตรียมไว้แล้วนำไปปลูกตามหลุมที่ทำการขุดไว้แล้ว การคัดเลือกพันธุ์ไม้ยืนต้นจะเน้นปลูกพันธุ์ไม้ท้องถิ่นที่สามารถเจริญเติบโตและอยู่รอดเองได้ในสภาพพื้นที่ที่มีความอุดมสมบูรณ์ต่ำและแห้งแล้ง โดยนำกล้าไม้ที่จัดเตรียมไว้ลงหลุมปลูก โดยใช้โพลิเมอร์ผสมวัสดุปลูกหรือปุ๋ยคอกรองก้นหลุมและกลบดินให้แน่น ปิดคลุมด้วยหญ้าแห้ง เศษวัชพืชหรือฟางข้าว พร้อมทั้งรดน้ำให้ชุ่มเพื่อให้ไม้ยืนต้นอยู่รอดได้ก่อนในช่วงแรก

6) การดูแลรักษา

ทางโครงการจะดูแลรักษากล้าไม้ที่ปลูกไว้ให้เจริญคืออยู่เสมอ โดยการปลูกระยะแรกจะมีการให้น้ำสม่ำเสมอ คอยกำจัดวัชพืชและการปลูกซ่อมแซมหากพบว่าต้นไม้ที่ปลูกไว้ตาย มีการใส่ปุ๋ยเป็นครั้งคราว การดูแลรักษาจะทำให้ไปจนกว่าต้นไม้จะสามารถเจริญเติบโตได้เอง

☒ การปรับสภาพและฟื้นฟูพื้นที่บริเวณโรงเต่งแร่ / โรงโม่หิน เนื้อที่.....ไร่

วิธีดำเนินการดูแลรักษาดินไม้เค็ม ที่ปลูกไว้บริเวณ โรงเต่งแร่ โดยการรดน้ำใส่ปุ๋ยเพื่อให้ดินไม้เจริญเติบโตอยู่
เสมอ นอกจากนั้นยังมีการทำความสะอาดบริเวณ โรงเต่งแร่เพื่อลดการสะสมของฝุ่นละอองไม่ให้ฟุ้งกระจายออกสู่
ชุมชน

☐ การปรับสภาพและฟื้นฟูพื้นที่บริเวณสำนักงาน / บ้านพัก เนื้อที่.....ไร่

วิธีดำเนินการ -

การจัดเตรียมงบประมาณ

งบประมาณสำหรับดำเนินงานตามแผน 200,000 บาท

งบประมาณสำหรับบำรุงรักษาพื้นที่ที่ฟื้นฟูแล้ว 100,000 บาท

ปัญหาและอุปสรรคที่ต้องการความช่วยเหลือ / สนับสนุนจากกรมอุตสาหกรรมพื้นฐานและการเหมืองแร่
และส่วนราชการอื่นๆ -

(ลงชื่อ).....

(.....)

วิศวกรควบคุม

วันที่.....

รับรองข้อมูลถูกต้องและเห็นชอบกับแผนการดำเนินงาน

(ลงชื่อ).....

(.....)

กรรมการบริษัท ฯ

วันที่.....



เอกสารแนบ

7

รายงานบริหารจัดการกองทุน กลุ่มโรงไม่จรเข้สามพัน



รายงานการบริหารจัดการกองทุน กลุ่มโรงโม่อร์เข้สามพัน

ประจำปี ๒๕๖๓

โครงการเหมืองแร่หินอุตสาหกรรมชนิดหินปูนเพื่ออุตสาหกรรม

หมายเลขประทานบัตร ๒๘๔๕๔/๑๕๘๖๑

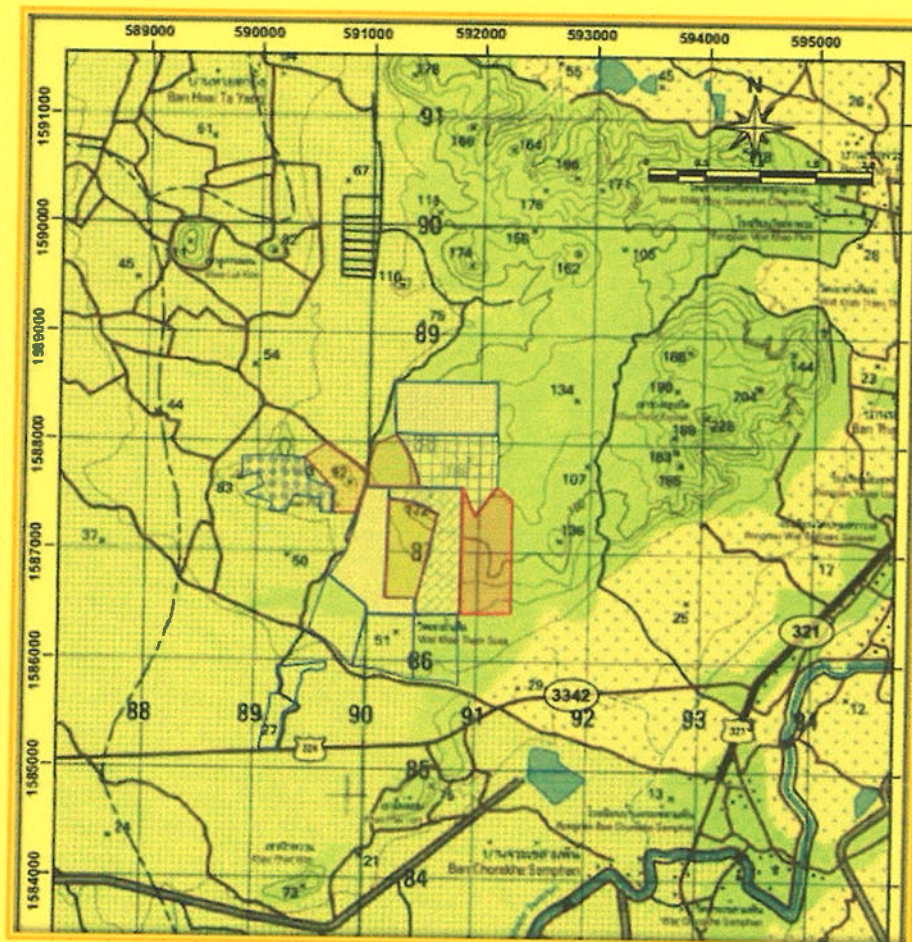

ของ บริษัท ศิลาเพชรพลอยดี จำกัด

ตั้งอยู่ที่ ๕๑๕ หมู่ ๑๔ ตำบลจรเข้สามพัน อำเภอลำทะเมนชัย จังหวัดสุพรรณบุรี



สำเนา

บริษัท ไมน์ เอ็นจิเนียริง คอนซัลแตนท์ จำกัด
MINE ENGINEERING CONSULTANT CO.,LTD.



จดหมายนำส่งรายงานแผนและผลการดำเนินงานบริหารจัดการกองทุน

MEC 159-68

28 ก.พ. 2568

เรื่อง ส่งรายงานการบริหารจัดการกองทุน กลุ่มโรงโม่จระเข้สามพัน โครงการเหมืองแร่หินอุตสาหกรรมชนิดหินปูนเพื่ออุตสาหกรรม ประทานบัตรที่ 28494/15861 ของบริษัท ศิลาเพชรพลอยดี จำกัด ตั้งอยู่ที่ ตำบลจระเข้สามพัน อำเภออุ้มทอง จังหวัดสุพรรณบุรี

เรียน อธิบดีกรมอุตสาหกรรมพื้นฐานและการเหมืองแร่

สิ่งที่ส่งมาด้วย รายงานการบริหารจัดการกองทุน กลุ่มโรงโม่จระเข้สามพัน ประจำปี 2567 จำนวน 1 เล่ม

ตามที่ บริษัท ศิลาเพชรพลอยดี จำกัด ได้มอบอำนาจให้ บริษัท ไมน์ เอ็นจิเนียริง คอนซัลแตนท์ จำกัด จัดส่งรายงานการดำเนินงานบริหารจัดการกองทุน กลุ่มโรงโม่จระเข้สามพัน โครงการเหมืองแร่หินอุตสาหกรรมชนิดหินปูนเพื่ออุตสาหกรรม ประทานบัตรที่ 28494/15861 ของบริษัท ศิลาเพชรพลอยดี จำกัด ตั้งอยู่ที่ ตำบลจระเข้สามพัน อำเภออุ้มทอง จังหวัดสุพรรณบุรี ตามข้อกำหนดในพระราชบัญญัติส่งเสริมและรักษาคุณภาพสิ่งแวดล้อมแห่งชาติ (ฉบับที่ 2) พ.ศ. 2561 เสนอต่อหน่วยงานราชการที่เกี่ยวข้อง

บัดนี้ ผู้จัดทำรายงานฯ ได้จัดทำรายงานแล้วเสร็จ จึงขอส่งรายงานฯ จำนวน 1 เล่ม ดังสิ่งที่ส่งมาด้วย พร้อมนี้ได้นำเสนอรายงานฯ ต่อสำนักงานอุตสาหกรรมพื้นฐานและการเหมืองแร่ เขต 7 ราชบุรี เรียบร้อยแล้ว

จึงเรียนมาเพื่อโปรดพิจารณา

ขอแสดงความนับถือ



กรรมการผู้จัดการ
บริษัท ไมน์ เอ็นจิเนียริง คอนซัลแตนท์ จำกัด





ตำนาน

บริษัท ไมน์ เอ็นจิเนียริง คอนซัลแตนท์ จำกัด
MINE ENGINEERING CONSULTANT CO., LTD.



จดหมายนำส่งรายงานแผนและผลการดำเนินงานบริหารจัดการกองทุน

MEC 159-68

28 ก.พ. 2568

เรื่อง ส่งรายงานการบริหารจัดการกองทุน กลุ่มโรงโม่จระเข้สามพัน โครงการเหมืองแร่หินอุตสาหกรรมชนิดหินปูนเพื่ออุตสาหกรรม ประทานบัตรที่ 28494/15861 ของบริษัท ศิลาเพชรพลอยดี จำกัด ตั้งอยู่ที่ ตำบลจระเข้สามพัน อำเภออุทุมพร จังหวัดสุพรรณบุรี

เรียน ผู้อำนวยการสำนักงานอุตสาหกรรมพื้นฐานและการเหมืองแร่ เขต 7 ราชบุรี

สิ่งที่ส่งมาด้วย รายงานการบริหารจัดการกองทุน กลุ่มโรงโม่จระเข้สามพัน ประจำปี 2567 จำนวน 3 เล่ม

ตามที่ บริษัท ศิลาเพชรพลอยดี จำกัด ได้มอบอำนาจให้ บริษัท ไมน์ เอ็นจิเนียริง คอนซัลแตนท์ จำกัด จัดส่งรายงานการดำเนินงานบริหารจัดการกองทุน กลุ่มโรงโม่จระเข้สามพัน โครงการเหมืองแร่หินอุตสาหกรรมชนิดหินปูนเพื่ออุตสาหกรรม ประทานบัตรที่ 28494/15861 ของบริษัท ศิลาเพชรพลอยดี จำกัด ตั้งอยู่ที่ ตำบลจระเข้สามพัน อำเภออุทุมพร จังหวัดสุพรรณบุรี ตามข้อกำหนดในพระราชบัญญัติส่งเสริมและรักษาคุณภาพสิ่งแวดล้อมแห่งชาติ (ฉบับที่ 2) พ.ศ. 2561 เสนอต่อหน่วยงานราชการที่เกี่ยวข้อง

บัดนี้ ผู้จัดทำรายงานฯ ได้จัดทำรายงานแล้วเสร็จ จึงขอส่งรายงานฯ จำนวน 3 เล่ม ดังสิ่งที่ส่งมาด้วย พร้อมนี้ได้นำเสนอรายงานฯ ต่ออธิบดีกรมอุตสาหกรรมพื้นฐานและการเหมืองแร่เรียบร้อยแล้ว

จึงเรียนมาเพื่อโปรดพิจารณา

ขอแสดงความนับถือ



กรรมการผู้จัดการ
บริษัท ไมน์ เอ็นจิเนียริง คอนซัลแตนท์ จำกัด

ได้รับฉบับลงนามแล้ว

ผู้จัดการงานทั่วไป
๑๓ มี.ค. ๒๕๖๘



รายงานการบริหารจัดการกองทุน กลุ่มโรงโม่จอร์เข้สามพัน

ประจำปี ๒๕๖๓

โครงการเหมืองแร่หินอุตสาหกรรมชนิดหินปูนเพื่ออุตสาหกรรม

หมายเลขประทานบัตร ๒๘๔๕๔/๑๕๘๖๑

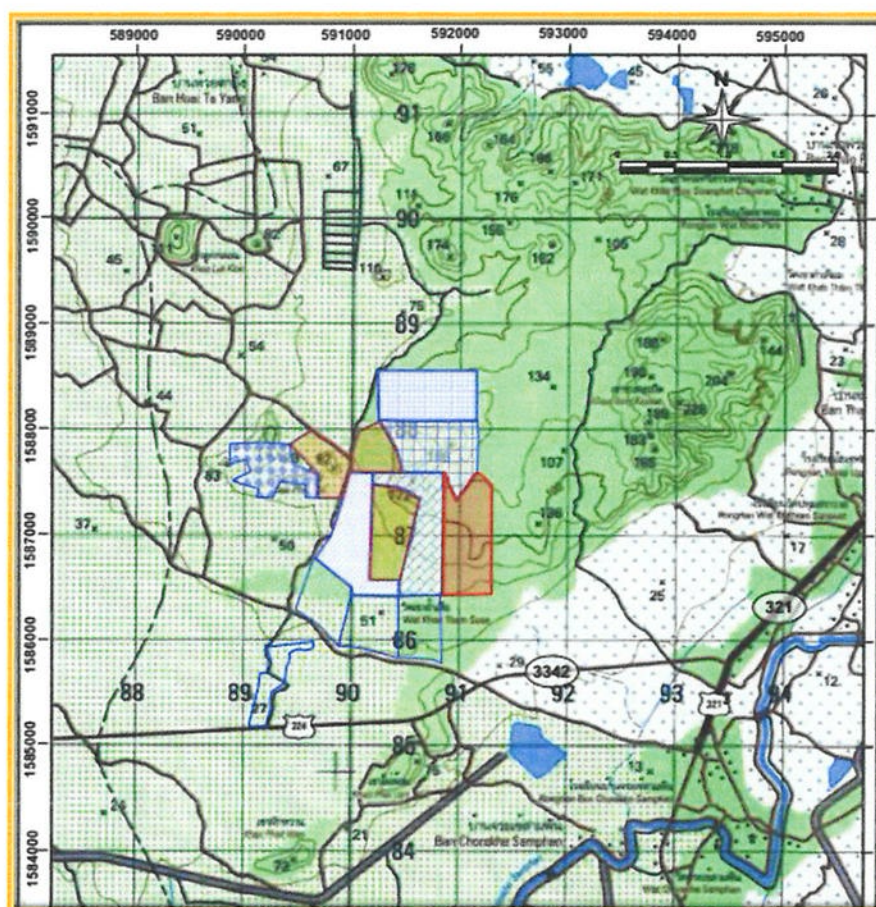

ของ บริษัท ศิลาเพชรพลอยดี จำกัด

ตั้งอยู่ที่ ๕๑๕ หมู่ ๑๔ ตำบลจรเข้สามพัน อำเภออุ้มทอง จังหวัดสุพรรณบุรี



ความเป็นมา

บริษัท ศิลาเพชรพลอยดี จำกัด ตั้งอยู่ที่ ตำบลจรเข้สามพัน อำเภออุทุมพร จังหวัดสุพรรณบุรี เข้าร่วมเป็นส่วนหนึ่งของกลุ่มโรงโม่จระเข้สามพัน โดยกลุ่มโรงโม่จระเข้สามพันนั้นก่อตั้งขึ้นเมื่อวันที่ ๗ มกราคม ๒๕๕๘ ในระยะแรกประกอบด้วย บริษัท ศิลาเพชรพลอยดี จำกัด บริษัท ศิลาพัฒนาอุตสาหกรรม จำกัด บริษัท กาญจนศิลาภัณฑ์ จำกัด บริษัท ศิลาเพชรย้อย จำกัด และบริษัท วิบูลย์ศิลา จำกัด มีการจัดตั้งกองทุนขึ้น ๒ กองทุนได้แก่ กองทุนเฝ้าระวังสุขภาพ และกองทุนพัฒนาหมู่บ้านรอบพื้นที่เหมืองแร่ โดยเปิดบัญชี กับธนาคารไทยพาณิชย์ จำนวน ๑ บัญชี ชื่อบัญชี “กลุ่มโรงโม่หินเทศบาลจรเข้สามพัน” รายละเอียดสำเนาสมุดบัญชี ปรากฏตามเอกสารแนบที่ ๔ การนำเงินเข้ากองทุนนั้นแต่ละบริษัทจะนำเงินเข้าบัญชีของกองทุน ซึ่งสัดส่วนของเงินที่นำเข้ากองทุนเป็นไปตามเงื่อนไขแนบท้ายประธานบัตรแต่ละแปลง

๑๘ มิถุนายน ๒๕๕๘ บริษัท ปูนซีเมนต์นครหลวง จำกัด (มหาชน) ได้เข้าร่วมเป็นสมาชิกของกลุ่มโรงโม่จระเข้สามพัน และได้จัดตั้งกองทุนเฉพาะของบริษัท ปูนซีเมนต์นครหลวง จำกัด (มหาชน) ขึ้นอีก ๑ กองทุนได้แก่ กองทุนเฝ้าระวังสุขภาพ บมจ.ปูนซีเมนต์นครหลวง , กองทุนพัฒนาหมู่บ้านรอบพื้นที่เหมืองแร่ บมจ.ปูนซีเมนต์นครหลวง และกองทุนฟื้นฟูพื้นที่จากการทำเหมืองแร่ บมจ.ปูนซีเมนต์นครหลวง โดยเปิดบัญชีกับธนาคารกรุงไทย จำกัด (มหาชน) สาขาอุทุมพร

กลุ่มโรงโม่จระเข้สามพัน มีสำนักงานอยู่ที่ โรงเตี๊ยมบ้านนาลาว เลขที่ ๕๐๔ หมู่ ๑ ตำบลท้าวอุทุมพร อำเภออุทุมพร จังหวัดสุพรรณบุรี ในแต่ละปีจะมีการประชุมคณะกรรมการมวลชนสัมพันธ์ อย่างน้อยปีละ ๒ ครั้ง สำหรับวัตถุประสงค์ในการจัดตั้งกลุ่มโรงโม่จระเข้สามพัน คือ เพื่อเปิดโอกาสให้ผู้ประกอบการโรงโม่หิน ตัวแทนหน่วยงานภาครัฐ ผู้นำชุมชน ตัวแทนชาวบ้าน และบุคคลที่เกี่ยวข้องได้ร่วมกันปรึกษาหารือ แสดงความคิดเห็นหรือข้อร้องเรียนต่างๆ แล้วร่วมกันหาแนวทางแก้ไข เพื่อให้ชุมชนรอบพื้นที่เหมืองแร่ได้รับผลกระทบจากการทำเหมืองแร่น้อยที่สุด ทั้งในด้านสุขภาพของประชาชนและสิ่งแวดล้อมของชุมชน อีกทั้งช่วยส่งเสริมกิจกรรมสาธารณะประโยชน์ของชุมชน สนับสนุนปัจจัยต่างๆทั้งเงิน สิ่งของ รวมทั้งที่ดินเพื่อการก่อสร้าง และกำลังคนให้กับชุมชน วัด โรงเรียน และหน่วยงานราชการต่างๆในพื้นที่ เพื่อให้ชุมชนที่อยู่รอบพื้นที่เหมืองแร่ ได้รับการพัฒนาให้มีความเจริญก้าวหน้า



รายงานแผนและผลการดำเนินงานบริหารจัดการกองทุน สำหรับโครงการเหมืองแร่

๑. ข้อมูลประธานบัตร

ชื่อผู้ถือประธานบัตร.....บริษัท ศิลาเพชรพลอยดี จำกัด.....เลขที่.....๒๕๕๕๔/๑๕๕๖๑

ชนิดแร่.....หินปูนเพื่ออุตสาหกรรมก่อสร้าง.....

ที่ตั้งประธานบัตร ตำบล.....จระเข้สามพัน.....อำเภอ.....อุททอง.....จังหวัด.....สุพรรณบุรี.....

อายุประธานบัตร.....๒๐.....ปี เริ่มตั้งแต่วันที่.....๖ มีนาคม ๒๕๖๓.....ถึงวันที่.....๕ มีนาคม ๒๕๘๓.....

สถานภาพปัจจุบัน ☐ ขอเปิดการทำเหมือง ☒ เปิดการ ☐ หยุดการ ☐ ขอดำเนินการ

สถานที่ติดต่อ บริษัท ศิลาเพชรพลอยดี จำกัด ๕๑๕ ม. ๑๔ ต.จระเข้สามพัน อ.อุททอง จ.สุพรรณบุรี ๗๒๑๖๐

โทรศัพท์.....๐๘๑-๖๒๐๐๓๕๕.....โทรสาร.....-.....E-mail.....-

๒. เงื่อนไขการจัดตั้งกองทุน

☒ จัดตั้งกองทุนตามมาตรการป้องกันและแก้ไขผลกระทบสิ่งแวดล้อม

กองทุน.....พัฒนาหมู่บ้านรอบพื้นที่เหมืองแร่.....วงเงิน.....๕๐๐,๐๐๐.....บาท

เงื่อนไข.....กำหนดจากอัตราการผลิตแต่ละปีในอัตรา ๑ บาทต่อเมตริกตัน แต่ไม่น้อยกว่า ๕๐๐,๐๐๐ บาท/ปี

กองทุน.....เฝ้าระวังสุขภาพ.....วงเงิน.....๒๐๐,๐๐๐.....บาท

เงื่อนไข.....กำหนดจากอัตราการผลิตแต่ละปีในอัตรา ๐.๕ บาทต่อเมตริกตัน แต่ไม่น้อยกว่า ๒๐๐,๐๐๐ บาท/ปี



๓. ผลการดำเนินการจัดตั้งกองทุน

๓.๑ คณะกรรมการมวลชนสัมพันธ์

- ☒ ดำเนินการจัดตั้งคณะกรรมการมวลชนสัมพันธ์ (มีรายชื่อและอำนาจดังเอกสารแนบ ๑)
- ☒ จัดทำระเบียบว่าด้วยการบริหารจัดการกองทุน (ดังเอกสารแนบ ๒)
- ☐ ยังไม่ได้จัดตั้ง / จัดทำระเบียบ เหตุผล.....

๓.๒ การประชุมคณะกรรมการมวลชนสัมพันธ์

- ☒ ดำเนินการแล้ว ประชุมครั้งที่ ๑/๒๕๖๗ และครั้งที่ ๒/๒๕๖๗ (ดังเอกสารแนบ ๔)
- ☐ ยังไม่ได้ดำเนินการ เหตุผล.....

๓.๓ การนำเงินเข้าบัญชีกองทุน

- ☒ ดำเนินการแล้ว (ดังเอกสารแนบ ๓)

๑) กองทุน พัฒนาหมู่บ้านรอบพื้นที่เหมืองแร่..... วันที่นำเงินเข้า ๑๔ มีนาคม ๒๕๖๗

ธนาคาร.....ไทยพาณิชย์.....สาขา.....อุททอง.....จำนวนเงิน ๑,๗๓๖,๒๘๐.....บาท/ปี

ชื่อบัญชี.....กลุ่มโรงโม่หินเทศบาลจเรเข้สามพัน.....

อัตราการผลิตแร่.....๑,๗๓๖,๒๘๐.....เมตริกตัน จำนวนเงิน ๑,๗๓๖,๒๘๐.....บาท

๒) กองทุน กองทุนเฝ้าระวังสุขภาพ..... วันที่นำเงินเข้า ๑๔ มีนาคม ๒๕๖๗

ธนาคาร.....ไทยพาณิชย์.....สาขา.....อุททอง.....จำนวนเงิน ๘๖๘,๑๔๐.....บาท/ปี

ชื่อบัญชี.....กลุ่มโรงโม่หินเทศบาลจเรเข้สามพัน.....

อัตราการผลิตแร่.....๑,๗๓๖,๒๘๐.....เมตริกตัน จำนวนเงิน ๘๖๘,๑๔๐.....บาท

- ☐ ยังไม่ได้เปิดบัญชี / นำเงินเข้าบัญชี เหตุผล.....



ระเบียบ “กองทุนเพื่อระงับสุขภาพ” กลุ่มโรงโม่จระเข้สามพัน

ในพื้นที่ตำบลจระเข้สามพัน อำเภออุ้มทอง จังหวัดสุพรรณบุรี

กลุ่มโรงโม่หินจระเข้สามพัน ประกอบด้วย

๑. บริษัท ศิลาเพชรพลอยดี จำกัด	หมายเลขประทานบัตร	๒๘๔๕๔/๑๕๖๑
๒. บริษัท ปูนซีเมนต์นครหลวง จำกัด (มหาชน)	หมายเลขประทานบัตร	๒๘๓๓๕/๑๕๖๔๖
	หมายเลขประทานบัตร	๒๘๓๘๐/๑๕๖๔๒
	หมายเลขประทานบัตร	๒๘๓๘๑/๑๕๖๔๗
	หมายเลขประทานบัตร	๒๘๔๕๕/๑๕๕๘๒
	หมายเลขประทานบัตร	๓๓๓๕๑/๑๖๒๔๔
๓. บริษัท กาญจนากิลาภัณฑ์ จำกัด	หมายเลขประทานบัตร	๒๘๔๕๓/๑๕๖๖๗
๔. บริษัท ศิลาเพชรย้อย จำกัด	หมายเลขประทานบัตร	๓๓๓๕๕/๑๖๔๕๘
๕. บริษัท วิบูลย์ศิลา จำกัด	หมายเลขประทานบัตร	๒๘๕๐๐/๑๕๕๘๕
๖. บริษัท ศิลาพัฒนาอุตสาหกรรม จำกัด	หมายเลขประทานบัตร	๒๘๔๒๘/๑๕๕๘๔
๗. บริษัท ปฐมวัฒนาพาณิชย์การแร่ จำกัด	หมายเลขประทานบัตร	๒๘๓๒๖/๑๖๔๔๔

หมวดที่ ๑

บททั่วไป

- ข้อ ๑ ระเบียบนี้เรียกว่าระเบียบ “กองทุนเพื่อระงับสุขภาพ” กลุ่มโรงโม่จระเข้สามพัน ในพื้นที่ตำบลจระเข้สามพัน อำเภออุ้มทอง จังหวัดสุพรรณบุรี
- ข้อ ๒ ระเบียบนี้ให้ใช้บังคับตั้งแต่วันถัดจากวันที่ คณะกรรมการกองทุนเพื่อระงับสุขภาพ ประชุมและลงนามรับรองให้ใช้ในระเบียบนี้
- ข้อ ๓ ในระเบียบนี้
- “กองทุน” หมายถึง กองทุนเพื่อระงับสุขภาพ กลุ่มโรงโม่จระเข้สามพัน ในพื้นที่ตำบลจระเข้สามพัน อำเภออุ้มทอง จังหวัดสุพรรณบุรี ซึ่งคณะกรรมการบริหารกองทุนฯ ตกลงร่วมกันให้ใช้เป็นสถานที่ทำงานกองทุน และคิดประกาศให้ ประชาชนในเขตตำบลทราบ



“คณะกรรมการ” หมายถึง คณะกรรมการกองทุนเพื่อระงับสุขภาพ กลุ่มโรงโม่จระเข้สามพัน ในพื้นที่ ตำบลจระเข้สามพัน อำเภออุ้มทอง จังหวัดสุพรรณบุรี

“กรรมการภาคประชาชน” หมายถึง บุคคลที่ กลุ่มโรงโม่จระเข้สามพัน เสนอชื่อให้เป็นกรรมการ ประธาน และกรรมการผู้แทน กลุ่มโรงโม่จระเข้สามพัน รวมจำนวนทั้งสิ้น ๔ คน

“กรรมการผู้แทน กลุ่มโรงโม่จระเข้สามพัน” หมายถึง บุคคลที่ กลุ่มโรงโม่จระเข้สามพัน เสนอชื่อให้เป็นกรรมการ จำนวน ๕ คน

“คณะที่ปรึกษา” หมายถึง บุคคลที่ กลุ่มโรงโม่จระเข้สามพัน เสนอชื่อให้เป็นที่ปรึกษาและประธาน รวมจำนวนทั้งสิ้น ๘ คน

“ประธาน” หมายถึง ประธานกรรมการบริหารกองทุนเพื่อระงับสุขภาพ ที่ได้รับการแต่งตั้งโดย กลุ่มโรงโม่จระเข้สามพัน

“รองประธาน” หมายถึง รองประธานคณะกรรมการบริหารกองทุนเพื่อระงับสุขภาพ ที่ได้รับการแต่งตั้งโดย กลุ่มโรงโม่จระเข้สามพัน

“เลขานุการ” หมายถึง กรรมการที่ กลุ่มโรงโม่จระเข้สามพันแต่งตั้งให้ทำหน้าที่เลขานุการในการปฏิบัติหน้าที่ตามระเบียบนี้

“รายได้” หมายถึง

(๑) เงินกองทุนได้จาก สมาชิกกลุ่มโรงโม่จระเข้สามพัน ดังนี้

๑. บริษัท ศิลาเพชรพลอยดี จำกัด	หมายเลขประธานบัตร	๒๘๔๕๔/๑๕๘๖๑
๒. บริษัท ปูนซิเมนต์นครหลวง จำกัด (มหาชน)	หมายเลขประธานบัตร	๒๘๓๓๕/๑๕๖๔๖
	หมายเลขประธานบัตร	๒๘๓๗๐/๑๕๗๔๒
	หมายเลขประธานบัตร	๒๘๓๗๑/๑๕๖๔๗
	หมายเลขประธานบัตร	๒๘๔๕๕/๑๕๕๘๒
	หมายเลขประธานบัตร	๓๓๓๕๑/๑๖๒๔๔
๓. บริษัท กาญจนาศิลาภัณฑ์ จำกัด	หมายเลขประธานบัตร	๒๘๔๕๓/๑๕๘๖๗
๔. บริษัท ศิลาเพชรย้อย จำกัด	หมายเลขประธานบัตร	๓๓๓๕๘/๑๖๔๕๘
๕. บริษัท วิบูลย์ศิลา จำกัด	หมายเลขประธานบัตร	๒๘๕๐๐/๑๕๕๘๕
๖. บริษัท ศิลาพัฒนาอุตสาหกรรม จำกัด	หมายเลขประธานบัตร	๒๘๔๒๘/๑๕๕๘๔
๗. บริษัท ปฐมวัฒนาพาณิชย์การแร่ จำกัด	หมายเลขประธานบัตร	๒๘๓๒๖/๑๖๔๔๔



ที่ตั้ง ตำบลจระเข้สามพัน อำเภออุ้มผาง จังหวัดสุพรรณบุรี จำนวน ๑๑ แปลง ทั้งนี้ตามจำนวน และภายในระยะเวลาที่กำหนดไว้ในเงื่อนไขท้ายประทานบัตร และในรายงานการวิเคราะห์ผลกระทบ สิ่งแวดล้อม(EIA) เว้นแต่ในกรณีดังต่อไปนี้ให้ถือว่าเป็นเหตุ สมาชิกกลุ่มโรงโม่จระเข้สามพัน ไม่ต้อง รับภาระตามข้อผูกพันเรื่องการสมทบเงิน

ก.) กรณีที่เกิดเหตุการณ์ซึ่งเป็นเหตุทำให้ บริษัทในกลุ่มโรงโม่จระเข้สามพัน ไม่สามารถประกอบ กิจการเหมืองหิน ในประทานบัตรที่ได้รับอนุญาต รวมถึงการได้รับให้หยุดการทำเหมืองจากทาง ราชการ หรือได้รับอนุญาตให้หยุดการทำเหมืองจากทางราชการด้วย

ข.) กรณีมีกฎหมายบัญญัติในภายหลัง กำหนดให้ กลุ่มโรงโม่จระเข้สามพัน ยกเลิกการจัดตั้ง กองทุนนี้

ค.) ในระยะเวลาทุกปี กลุ่มโรงโม่จระเข้สามพัน จะพิจารณาร่วมกับคณะกรรมการเพื่อทบทวน การดำเนินการกองทุนว่าตรงตามวัตถุประสงค์หรือไม่ หากการดำเนินการตรงตามวัตถุประสงค์ ก็จะ ยืนยันข้อผูกพันเรื่องการสมทบเงินครั้งละ๑(หนึ่ง) ปี จนกว่าระยะในประทานบัตรที่ได้รับอนุญาตจะ สิ้นสุดวันแต่จะเกิดกรณีตามข้อยกเว้น ใน ก.), ข.), ค.), ง.) ไม่ว่าข้อใดหรือหนึ่งหรือหลายข้อก็ตาม

ง.) กรณีหรือภาระผูกพันใดๆ ตามที่คณะกรรมการได้กระทำหรือควรรู้ ตามมติที่ประชุมอัน เนื่องจากการดำเนินงานของกองทุนฯ ตามที่ระเบียบนี้ได้กำหนดไว้

(๒) ดอกผล หรือผลประโยชน์ใดๆ ที่เกิดจากเงินหรือทรัพย์สินของกองทุน

(๓) รายรับอื่นๆ

หมวดที่ ๒

วัตถุประสงค์ของกองทุน

ข้อ ๔ กองทุนนี้มีวัตถุประสงค์

(๑) เพื่อจัดสรรเงินงบประมาณ ในการดำเนินกองทุนเพื่อระงับสุขภาพ ตามเงื่อนไขที่กำหนดไว้ ในมาตรการป้องกันและแก้ไขปัญหาสีเขียวที่ระบุไว้ในรายงานการวิเคราะห์ผลกระทบ สิ่งแวดล้อมของแต่ละประทานบัตร

(๒) เพื่อสนับสนุนกิจกรรมส่งเสริมตาม๔(๑)ดังต่อไปนี้



(๒.๑) ประชุมคณะกรรมการมวลชนสัมพันธ์โครงการอย่างน้อยปีละ ๑ (หนึ่ง) ครั้ง เพื่อการจัดทำและกำหนดกรอบแผนงานการเฝ้าระวังสุขภาพ ตามเงื่อนไขที่กำหนดไว้ในมาตรการป้องกันและแก้ไขปัญหาสิ่งแวดล้อมของโครงการ

(๒.๒) จัดประชุมคณะกรรมการมวลชนสัมพันธ์โครงการอย่างน้อยปีละ ๑ (หนึ่ง) ครั้ง เพื่อพิจารณาแผนและผลการดำเนินงานโครงการเฝ้าระวังสุขภาพ ตามเงื่อนไขที่กำหนดไว้ในมาตรการป้องกันและแก้ไขปัญหาสิ่งแวดล้อมที่ระบุไว้ในรายงานการวิเคราะห์ผลกระทบสิ่งแวดล้อมของโครงการทุกปีจนถึงสุดท้ายประจําปี

(๒.๓) สนับสนุนการดำเนินงานกองทุนเฝ้าระวังสุขภาพ ที่เกี่ยวข้องตามเงื่อนไขที่กำหนดไว้ในมาตรการป้องกันและแก้ไขปัญหาสิ่งแวดล้อมที่ระบุไว้ในรายงานการวิเคราะห์ผลกระทบสิ่งแวดล้อมของโครงการ

ข้อ ๕ การใช้เงินกองทุนให้เป็นไปตามวัตถุประสงค์ในข้อ ๔ และการบริหารกองทุนให้เป็นไปตามหลักเกณฑ์วิธีการ และเงื่อนไข และกำหนดให้ตัวแทนของกลุ่มโรงโม่ จำนวน ๑ คน และบุคคลอื่นที่ กลุ่มโรงโม่จระเข้สามพัน แต่งตั้งจำนวน ๑ คน เป็นผู้ร่วมลงชื่อร่วมกันทำการเปิดบัญชีธนาคาร และร่วมกันเบิกจ่ายเงินเพื่อจัดการให้เป็นไปตามวัตถุประสงค์ของกองทุนตามระเบียบนี้

หมวดที่ ๓

คณะกรรมการ

ข้อ ๖ ให้องค์ประกอบของคณะกรรมการ มีจำนวน ๕ คน ซึ่งแต่งตั้งโดย กลุ่มโรงโม่หินจระเข้สามพัน ตามประกาศแต่งตั้งคณะกรรมการมวลชนสัมพันธ์ประกอบด้วย

(๑) คณะกรรมการผู้แทนภาคประชาชนและบุคคลที่ กลุ่มโรงโม่จระเข้สามพัน เสนอชื่อให้เป็นกรรมการ และประธานกรรมการ จำนวน ๔ คน

(๒) ผู้แทน กลุ่มโรงโม่จระเข้สามพัน จำนวน ๕ คน

ข้อ ๗ คณะกรรมการผู้แทนภาคประชาชน ประกอบด้วย กำนันตำบลจระเข้สามพัน, ผู้ใหญ่บ้าน หมู่ที่ ๑๔ บ้านเนินสมบัติ ตำบลจระเข้สามพัน, ผู้ใหญ่บ้าน หมู่ที่ ๑๕ บ้านวังขอน ตำบลจระเข้สามพัน, ผู้ใหญ่บ้าน หมู่ที่ ๑๖ บ้านหนองพญา ตำบลสระลงเรือ และบุคคลอื่นที่กลุ่มโรงโม่จระเข้สามพันเสนอชื่อให้เป็นกรรมการและประธานกรรมการ



ข้อ ๘ กลุ่มโรงโม้จระเข้สามพัน เสนอชื่อบุคคล จำนวน ๕ คน เป็นกรรมการผู้แทน กลุ่มโรงโม้จระเข้สามพัน ดังนี้

๑. ผู้แทนบริษัท กาญจนาศิลป์ จำกัด ,บริษัท ศิลาเพชรชัย จำกัด,บริษัท วิบูลย์ศิลป์ จำกัดจำนวน ๑ คน
๒. ผู้แทนบริษัท ศิลาเพชรพลอยดี จำกัด จำนวน ๑ คน
๓. ผู้แทนบริษัท ปูนซีเมนต์นครหลวง จำกัด (มหาชน) จำนวน ๑ คน
๔. ผู้แทนบริษัท ศิลาพัฒนาอุตสาหกรรม จำกัด จำนวน ๑ คน
๕. บริษัท ปทุมวัฒนาพาณิชย์การแร่ จำกัด จำนวน ๑ คน

ข้อ ๙ คณะที่ปรึกษา จำนวน ๘ คน ประกอบด้วย อุตสาหกรรมจังหวัดสุพรรณบุรีหรือตัวแทน, พัฒนาการอำเภอหรือตัวแทน, นายกเทศมนตรีตำบลจระเข้สามพันหรือตัวแทน, นายกเทศมนตรีตำบลสระลงเรือหรือตัวแทน, ผู้อำนวยการ รพ.สค.จระเข้สามพันหรือตัวแทน, ผู้อำนวยการรพ.สค.วังหลุมพองหรือตัวแทน, ผู้อำนวยการรพ.สค.สระลงเรือหรือตัวแทน และบุคคลที่กลุ่มโรงโม้จระเข้สามพัน เสนอชื่อให้เป็นประธานที่ปรึกษา จำนวน ๑ คน

ข้อ ๑๐ ให้กรรมการมีวาระในการดำรงตำแหน่งคราวละ ๑ ปี นับตั้งแต่วันที่ได้รับการประกาศแต่งตั้ง จนกว่าจะหมดวาระ

ข้อ ๑๑ นอกจากการพ้นตำแหน่งตามวาระ กรรมการ พ้นจากตำแหน่งเมื่อ

- (๑) คณะกรรมการมีมติสองในสามให้ถอดถอนออกจากตำแหน่งเพราะมีความประพฤติเสื่อมเสีย บกพร่อง หรือไม่สุจริตต่อหน้าที่ หรือ หย่อนความสามารถ
- (๒) ตาย
- (๓) ลาออก
- (๔) กรรมการที่เป็นข้าราชการ เมื่อเกษียณอายุ ลาออก หรือขาดจากตำแหน่งไม่วางด้วยเหตุใดๆ

หมวดที่ ๔

อำนาจหน้าที่

ข้อ ๑๒ ให้คณะกรรมการมีอำนาจหน้าที่ดังต่อไปนี้

- (๑) กำหนดนโยบายการบริหารกองทุนและกำกับดูแลการดำเนินงานกิจการของกองทุนให้เป็นไปตามวัตถุประสงค์และสอดคล้องกับหลักเกณฑ์ที่กรมอุตสาหกรรมพื้นฐานและการเหมืองแร่กำหนด



- (๒) จัดทำระเบียบวาระเกี่ยวกับการบริหารและ การจัดการการเงิน การพัสดุ และทรัพย์สินของกองทุน รวมทั้งการบัญชี ภายใต้วัตถุประสงค์ของกองทุน ตามข้อ๔
- (๓) วางระเบียบวาระเกี่ยวกับการประชุมและปฏิบัติงานของคณะกรรมการ
- (๔) พิจารณาสำรองความต้องการของชุมชนและจัดให้มีการทำแผนการเฝ้าระวังสุขภาพ
- (๕) อนุมัติแผนงานการเฝ้าระวังสุขภาพ
- (๖) หากมีกับคณะที่ปรึกษา พิจารณาให้ความเห็นชอบแผนงานในการเฝ้าระวังสุขภาพ การบริหาร เงินกองทุนและการกำกับดูแลกิจการของกองทุนให้เป็นไปตามแผนที่กำหนดและประเมินผลการ ดำเนินงานตามรายงานการประชุมอย่างน้อยปีละหนึ่งครั้ง
- (๗) สร้างเสริมความเข้าใจอันดีระหว่างชุมชนในพื้นที่ และประสานความร่วมมือกับหน่วยงานอื่น หรือ ผู้ที่เกี่ยวข้อง
- (๘) รายงานผลการดำเนินงานของคณะกรรมการมวลชนสัมพันธ์และรายงานให้กรมอุตสาหกรรม พื้นฐานและการเหมืองแร่และสำนักงานนโยบายและแผนทรัพยากรธรรมชาติและสิ่งแวดล้อมเป็นประจำ ทุกปีตลอดระยะเวลาดำเนิน โครงการ

ข้อ ๑๓ กรณีที่มีปัญหา และไม่อาจปฏิบัติตามระเบียบนี้ได้ ให้คณะกรรมการเป็นผู้วินิจฉัยตัดสิน

ข้อ ๑๔ ประธานมีหน้าที่

- (๑) เป็นประธานการประชุมของคณะกรรมการและควบคุมการประชุมให้เป็นไปด้วยความเรียบร้อย
- (๒) ควบคุมดูแลการดำเนินงานทั่วไปของคณะกรรมการให้เป็นไปด้วยความเรียบร้อยตามอำนาจหน้าที่ แนวนโยบายของคณะกรรมการตามระเบียบนี้
- (๓) เป็นตัวแทนของคณะกรรมการในการติดต่อกับบุคคลภายนอกและทำนิติกรรมใดๆ ของกองทุน ภายใต้ความเห็นชอบของมติที่ประชุมของคณะกรรมการ โดยประธานกรรมการมีอำนาจ
 - (ก) เป็นผู้รับมอบอำนาจจากคณะกรรมการ
 - (ข) มอบอำนาจเป็นหนังสือให้บุคคลหนึ่งบุคคลใดที่คณะกรรมการเห็นสมควรทำการแทน
 - (ค) ปฏิบัติการอื่นตามระเบียบและมติของคณะกรรมการ



ข้อ ๑๕ เลขานุการมีอำนาจหน้าที่

- (๑) คัดต่อประสานงานทั่วไปของคณะกรรมการ
- (๒) นัดประชุมคณะกรรมการตามข้อกำหนดในระเบียบ หรือตามคำสั่งของประธานคณะกรรมการ
- (๓) จัดทำรายงานการประชุม ตลอดจนรายงานการปฏิบัติการของกองทุน
- (๔) ดูแลรักษาจัดระบบเอกสาร และรายงานการประชุมของคณะกรรมการให้เรียบร้อยอยู่เสมอ
- (๕) เสนอรายงานการดำเนินงานรวมถึงบัญชีของกองทุนให้คณะกรรมการพิจารณาเพื่อการติดตามประเมินผล
- (๖) ดำเนินการอื่นๆตามที่คณะกรรมการมอบหมายให้ดำเนินงานภายใต้ระเบียบหรือมติของคณะกรรมการ
- (๗) จัดทำบัญชีกองทุน
- (๘) ควบคุมดูแล บริหารการเงิน และทรัพย์สินของกองทุน
- (๙) รายงานสถานะทางการเงินให้คณะกรรมการได้รับทราบอย่างสม่ำเสมอและทันกาล
- (๑๐) จัดทำเอกสารทางการเงินบัญชี พร้อมทั้งจัดเก็บเอกสารทางการเงินบัญชี ดูแลรักษาและจัดระบบเอกสารทางการเงินบัญชีต่างๆให้เรียบร้อย ปลอดภัยอยู่เสมอ
- (๑๑) จัดทำรายงานทางการเงิน เสนอต่อคณะกรรมการพิจารณาเพื่อนำเสนอคณะกรรมการติดตามประเมินผล

ข้อ ๑๖ ที่ปรึกษา มีอำนาจหน้าที่พิจารณาให้ความเห็นแผนงานและการเฝ้าระวังสุขภาพ การบริหารจัดการเงินกองทุน และการกำกับดูแลกิจกรรมของกองทุนให้เป็นไปตามแผนที่กำหนด

หมวดที่ ๕

การประชุม

ข้อ ๑๗ ให้มีการประชุมคณะกรรมการอย่างน้อยปีละ ๑ (หนึ่ง) ครั้ง โดยประธานมีอำนาจในการเรียกประชุม เว้นแต่กรณีเหตุจำเป็นเร่งด่วน ให้ประธานเรียกประชุมคณะกรรมการได้ตามความเหมาะสม

ข้อ ๑๘ ให้คณะกรรมการไม่น้อยกว่ากึ่งหนึ่งสามารถเข้าชื่อกันเสนอให้ประธานเรียกประชุมได้



- ข้อ ๑๙ การประชุมคณะกรรมการ ต้องมีกรรมการไม่น้อยกว่ากึ่งหนึ่งของจำนวนกรรมการทั้งหมดจึงถือเป็นองค์ประชุม
- ข้อ ๒๐ ถ้าประธานหรือรองประธานไม่อยู่ในที่ประชุมให้ที่ประชุมพิจารณาคัดเลือกกรรมการคนใดคนหนึ่งทำหน้าที่ประธานในที่ประชุม
- ข้อ ๒๑ การวินิจฉัยชี้ขาดของที่ประชุม ให้ถือเสียงข้างมาก กรรมการหนึ่งคนให้มีเสียงหนึ่งเสียงในการลงคะแนนถ้าคะแนนเสียงเท่ากันให้ประธานในที่ประชุมออกเสียงเพิ่มขึ้นอีกหนึ่งเสียงเป็นเสียงชี้ขาด การออกเสียงลงคะแนนของคณะกรรมการให้ออกเสียงโดยวิธีแสดงตนเพื่อให้สามารถระบุชื่อและความเห็นของผู้ไม่เห็นด้วย ลงไปในรายงานการประชุมได้
- ข้อ ๒๒ กรณีมีหนังสือแต่งตั้งผู้แทนกรรมการให้ทำการประชุมแทน ให้ผู้แทนสามารถลงคะแนนเสียงแทนกรรมการท่านนั้นได้
- ข้อ ๒๓ ให้เลขานุการ มีหน้าที่บันทึกการออกเสียงของกรรมการเป็นรายบุคคลในกรณีการออกเสียงโดยการแสดงตน และกรณีกรรมการใดคัดค้าน ต้องบันทึกเหตุผลด้วย รวมทั้งต้องบันทึกผลรวมการลงคะแนนเสียงของวาระนั้นๆ ในรายงานการประชุม
- ข้อ ๒๔ คณะกรรมการมีสิทธินำบุคคลภายนอกเข้าร่วมประชุมเพื่อการใดที่เกี่ยวข้องกับการดำเนินงานของคณะกรรมการ โดยต้องแจ้งล่วงหน้าไม่น้อยกว่า ๑ (เจ็ด) วัน และได้รับอนุมัติจากประธานก่อนทุกครั้ง
- ข้อ ๒๕ ให้เลขานุการเตรียมหนังสือเชิญประชุมให้ประธานกรรมการลงนาม โดยหนังสือเชิญประชุมจะต้องระบุวาระให้ชัดเจนและส่งให้กรรมการทราบล่วงหน้าไม่น้อยกว่า ๑ วัน กรณีมีวาระฉุกเฉินที่ไม่ระบุในหนังสือเชิญประชุมต้องได้รับมติจากคณะกรรมการไม่น้อยกว่าสองในสามของกรรมการที่เข้าร่วมประชุมจึงจะพิจารณาได้
- ข้อ ๒๖ ให้เลขานุการมีหน้าที่เตรียมการประชุมบันทึกการประชุมจัดทำรายงานการประชุมตามหัวข้อที่กำหนดในหมวดนี้และปฏิบัติการอื่นใดตามที่ประธานกรรมการมอบหมายหรือตามที่กำหนดไว้ในระเบียบนี้
- ข้อ ๒๗ การประชุมทุกครั้งให้ประกอบด้วย ๑ วาระ
- (๑) ระเบียบวาระที่ ๑ เรื่องที่ประธานแจ้งให้ที่ประชุมทราบ
 - (๒) ระเบียบวาระที่ ๒ รับรองรายงานการประชุม
 - (๓) ระเบียบวาระที่ ๓ เรื่องเพื่อทราบ



(๔) ระเบียบวาระที่ ๔ เรื่องผลการดำเนินงานของกองทุนและติดตามผลงานของโครงการที่อนุมัติแล้ว

(๕) ระเบียบวาระที่ ๕ เรื่องพิจารณา

(๖) ระเบียบวาระที่ ๖ เรื่องบัญชีและการเงิน

(๗) ระเบียบวาระที่ ๗ เรื่องอื่นๆ (ถ้ามี)

ข้อ ๒๘ ค่าใช้จ่ายในการประชุมของคณะกรรมการให้กำหนดดังนี้

(๑) ค่าใช้จ่ายในการเดินทางสำหรับคณะกรรมการ

(ก) คณะกรรมการ ตามที่คณะกรรมการกำหนด(ยกเว้นคณะกรรมการข้อ๖(๒))

(ข) คณะที่ปรึกษา ตามที่คณะกรรมการกำหนด

(๒) ค่าใช้จ่ายอื่นๆ ในการประชุม อาทิ เป็น ค่าเช่าห้องประชุม อาหาร เครื่องดื่ม เอกสารการส่งจดหมาย ฯลฯ ให้จ่ายตามที่เกิดขึ้นจริง หรือตามที่คณะกรรมการกำหนด

หมวดที่ ๖

กรอบการใช้เงินกองทุน

ข้อ ๒๙ การใช้งบประมาณของกองทุนหลังจากหักค่าใช้จ่ายในการประชุมทั้งหมดแล้วให้ใช้เงินงบประมาณในการเฝ้าระวังสุขภาพหรือการอื่นๆ ตามวัตถุประสงค์ของกองทุนดังนี้

(ก.) จัดสรรวงเงินในการดำเนินกิจกรรมในการเฝ้าระวังสุขภาพเพื่อการอยู่ร่วมกันอย่างยั่งยืนต่อไปในอนาคต

(ข.) จัดสรรงบประมาณจัดทำรายงานการดำเนินงานกองทุนประจำปีให้หน่วยงานที่เกี่ยวข้องทราบทุกปี

(ค.) อื่นๆตามเงื่อนไขที่กำหนดไว้ในมาตรการป้องกันและแก้ไขปัญหาสิ่งแวดล้อมที่ระบุไว้ในรายงานการวิเคราะห์ผลกระทบสิ่งแวดล้อมของโครงการ

ข้อ ๓๐ ห้ามไม่ให้ใช้เงินกองทุนในการดำเนินงานที่ซ้ำซ้อน หรืองานที่มีแผนการดำเนินงานอยู่แล้วของหน่วยงานราชการ องค์การปกครองท้องถิ่นและการดำเนินงาน กลุ่มโรงโม่จระเข้สามพัน เว้นแต่กรรมการพิจารณาและเห็นชอบเป็นอย่างอื่นโดยให้เลขานุการ เป็นผู้ประสานงานในการตรวจสอบโครงการที่กรรมการภาคประชาชนเสนอในแผนงานประจำปี



ข้อ ๓๑ ห้ามไม่ให้คณะกรรมการชุดใดๆ ดำเนินการหนี้ใดๆ ทั้งสิ้น ให้ดำเนินงานตามรายรับที่ได้รับเข้ากองทุนเป็นประจำเท่านั้น

หมวดที่ ๓

การเสนอ การพิจารณาอนุมัติโครงการ และงบประมาณ

- ข้อ ๓๒ กรรมการมีหน้าที่สำรวจความต้องการของชุมชนในพื้นที่ เป็นประจำและต่อเนื่องและนำเสนอผลการสำรวจนั้นแก่คณะกรรมการให้รับทราบ
- ข้อ ๓๓ กรรมการทุกคนมีสิทธิในการเสนอโครงการต่างๆ พร้อมงบประมาณ ตามที่ระบุไว้ในวัตถุประสงค์ของกองทุนเพื่อให้คณะกรรมการพิจารณา
- ข้อ ๓๔ คณะกรรมการอาจมอบหมายให้ผู้แทน ของกลุ่มโรงไม้จระเข้สามพัน ทำหน้าที่รวบรวม และ จัด ทำ แผนการเฝ้าระวังสุขภาพโดยการรวบรวมโครงการเสนอเข้ายังคณะกรรมการ เสนอเป็น แผนงาน ประจำปีเพื่อให้คณะกรรมการ ได้พิจารณาภายในเดือนพฤศจิกายนก่อนหน้ารอบระยะเวลา บัญชีใหม่ และเมื่อพิจารณาอนุมัติแล้วให้ดำเนินการจัดทำแผนงานประจำปีเพื่อดำเนินการต่อไป
- ข้อ ๓๕ ในกรณีมีโครงการเร่งด่วนที่มีความจำเป็นเสนอเข้ามาให้คณะกรรมการพิจารณาอนุมัติได้โดยไม่ต้องรอบรรจุในแผนงานประจำปี ทั้งนี้ วาระการประชุมโครงการเร่งด่วน ต้องปฏิบัติตามระเบียบนี้และเมื่อโครงการเร่งด่วนดังกล่าวได้รับอนุมัติจากคณะกรรมการแล้วต้องดำเนินการเพิ่มเติมแผนงานประจำปีตามข้อ ๓๔
- ข้อ ๓๖ การแก้ไขเพิ่มเติมหรือเปลี่ยนแปลงแผนงานประจำปีให้คณะกรรมการที่ต้องการเปลี่ยนแปลงเสนอเป็นลายลักษณ์อักษรผ่านประธานผู้แทนของ กลุ่ม โรงไม้จระเข้สามพัน เพื่อเสนอในที่ประชุมคณะกรรมการต่อไป
- ข้อ ๓๗ รอบปีของแผนงานประจำปีให้ยึดรอบปีปฏิทิน คือเริ่มต้นในเดือนมกราคม และสิ้นสุดในเดือน ธันวาคม เว้นแต่แผนงานปีแรกของการเริ่มต้นกองทุนฯ แผนงานอาจรวมกับแผนงานประจำปีของปีถัดไปได้
- ข้อ ๓๘ ประธานมีหน้าที่มอบหมายให้กรรมการรับผิดชอบในการนำแผนงานหรือโครงการไปปฏิบัติให้ได้ผลสำเร็จตามแผนงานนั้นๆ และติดตามผู้ที่ได้รับมอบหมายมารายงานความก้าวหน้าของการดำเนินงานตามโครงการหรือแผนงานแก่คณะกรรมการเป็นระยะๆ และสรุปผลการดำเนินงานให้คณะกรรมการทราบเมื่อโครงการหรือ แผนงานนั้นๆ ดำเนินการแล้วเสร็จ



หมวดที่ ๘

การควบคุมการดำเนินงานตามแผนงาน หรือโครงการ

- ข้อ ๓๙ ให้คณะกรรมการและคณะที่ปรึกษาดูตามและประเมินผลการดำเนินงานหรือโครงการติดตามแผนงานหรือโครงการ ติดตามการดำเนินงานและจัดทำรายงานประเมินผลการดำเนินงานตาม แผนงาน หรือโครงการ เสนอต่อคณะกรรมการทุกแผนงานและทุกโครงการ
- ข้อ ๔๐ กรณีเกิดข้อขัดแย้งหรือข้อพิพาทในการดำเนินงานตาม โครงการหรือแผนงาน ให้คณะกรรมการดำเนินการประชุม เพื่อทำข้อยุติและมอบหมายให้กรรมการท่านหนึ่งท่านใดหรือหลายท่านดำเนินการตามมติของคณะกรรมการ เพื่อแก้ไขและยุติข้อขัดแย้งหรือข้อพิพาทนั้น โดยเร็ว
- ข้อ ๔๑ กรณีมีข้อร้องเรียน เรื่องการทุจริตเกี่ยวกับการใช้เงินของกองทุนไม่ว่าจะโดยวาจาหรือหนังสือร้องเรียน ให้ประธาน แต่งตั้งกรรมการขึ้นเพื่อตรวจสอบการทุจริตตามข้อร้องเรียนนั้น โดยเร็ว และสรุปผลเสนอต่อคณะกรรมการเพื่อพิจารณาดำเนินการต่อไปภายในรอบการประชุมครั้งต่อไป
- ข้อ ๔๒ ประธาน มีหน้าที่สรุป และรวบรวมรายงานผลการดำเนินงานตามแผนการเฝ้าระวังสุขภาพและดำเนินาบัญชีธนาคารแสดงฐานะทางการเงินของกองทุน เสนอต่อคณะกรรมการผู้แทน กลุ่มโรงโม่จระเข้สามพัน เป็นประจำทุกปี เมื่อมีการดำเนินงานตามแผนงานปีนั้นๆเรียบร้อยแล้ว แต่ไม่เกินเดือนกุมภาพันธ์ของทุกปี เพื่อนำส่งให้สำนักงานอุตสาหกรรมพื้นฐานและการเหมืองแร่พื้นที่ จังหวัดสุพรรณบุรี หรือกรมอุตสาหกรรมพื้นฐานและการเหมืองแร่ และหน่วยงานที่เกี่ยวข้องทราบ

หมวดที่ ๙

การประชาสัมพันธ์ และการเสริมสร้างความเข้าใจอันดีต่อชุมชนในพื้นที่ตำบลจระเข้สามพัน และพื้นที่ที่เกี่ยวข้อง

- ข้อ ๔๓ กรรมการภาคประชาชนมีหน้าที่เสนอแผนงานการประชาสัมพันธ์ประจำปีต่อคณะกรรมการเพื่อพิจารณาโดยมีเป้าหมายให้ประชาชนในพื้นที่ทราบถึงการดำเนินงานการใช้งบประมาณและอื่นๆของกองทุนอย่างทั่วถึง
- ข้อ ๔๔ กรรมการผู้แทน กลุ่มโรงโม่จระเข้สามพัน มีหน้าที่ในการเสนอแผนงาน การสร้างเสริมความเข้าใจอันดีระหว่างชุมชนในพื้นที่ต่อคณะกรรมการพิจารณา
- ข้อ ๔๕ ให้บรรจุแผนงานตามข้อ ๔๓ และข้อ ๔๔ ลงในแผนงานประจำปี ทุกปีและมีการติดตามประเมินผล โดยกรรมการติดตามและประเมินผล เช่นเดียวกับแผนงานและ โครงการอื่นๆ



หมวดที่ ๑๐

การบริหารรายได้

- ข้อ ๔๖ ในการรับเงินทุกประเภทให้เลขานุการออกใบรับเงินไว้เป็นหลักฐาน โดยมีเลขที่ใบรับเงินเรียงลำดับไว้ทุกฉบับ และมีทะเบียนควบคุมใบรับเงินและหลักฐาน การเบิกใบรับเงินที่สามารถตรวจสอบได้ รวมทั้งให้มีสำเนาใบรับเงินไว้เพื่อประโยชน์ในการ ตรวจสอบด้วย
- ข้อ ๔๗ เงินรายได้ที่กองทุนได้รับ ให้นำฝากธนาคาร หรือสถาบันการเงินตามที่คณะกรรมการกำหนดในวันนั้น หรืออย่างช้าในวันทำการถัดไปหรือให้เป็นไปตามมติของคณะกรรมการ
- ข้อ ๔๘ ให้เลขานุการ หรือผู้ที่ได้รับมอบอำนาจจากประธานเก็บรักษาเงินสดไว้ในมือเป็นเงินสดย่อยเพื่อสำรองจ่ายได้ไม่เกิน ๕,๐๐๐ บาท (ห้าพันบาทถ้วน) โดยไม่นับเงินสดซึ่งเบิกมาเพื่อจ่ายเฉพาะกิจเป็นคราวไป ในกรณีจำเป็นที่ต้องเก็บเงินไว้สำรองจ่ายสูงกว่าวงเงินข้างต้นให้กระทำการโดยการอนุมัติของประธาน หรือกรรมการผู้ได้รับมอบอำนาจให้ทำหน้าที่แทน และให้รายงานคณะกรรมการเพื่อทราบในการประชุมครั้งต่อไป

หมวดที่ ๑๑

การเงิน

- ข้อ ๔๙ ให้คณะกรรมการเปิดบัญชีธนาคารหรือสถาบันการเงินตามที่คณะกรรมการกำหนดในนาม “กลุ่มโรงโม้จระเข้สามพัน”
- ข้อ ๕๐ ให้ผู้แทนกลุ่มโรงโม้จระเข้สามพัน และบุคคลอื่นที่ กลุ่มโรงโม้จระเข้สามพัน แต่งตั้งอีก ๑ คน เป็นผู้ร่วมลงชื่อร่วมกันทำการเปิดบัญชีธนาคาร รวม ๒ คน และร่วมกันลงลายมือชื่อเบิกจ่ายเงิน จากธนาคารเพื่อจัดการให้เป็นไปตามวัตถุประสงค์ของกองทุนตามระเบียบนี้
- ข้อ ๕๑ กรรมการตามข้อ ๕๐ มีสิทธิที่จะปฏิเสธการลงลายมือชื่อในเช็ค ถ้ามีเหตุสงสัยหรือตรวจสอบแล้วปรากฏว่าลายมือชื่อของผู้อนุมัติจ่ายเงินไม่ตรงตามที่คณะกรรมการได้มีมติอนุมัติโดยให้ส่งกลับไปยังเลขานุการตรวจสอบละเอียดเพื่อบำบัดการต่อไป
- ข้อ ๕๒ กรณีเงินสดย่อย ตามข้อ ๔๘ ให้เป็นอำนาจอนุมัติของประธานหรือกรรมการผู้ได้รับมอบอำนาจโดยไม่ต้องผ่านมติจากที่ประชุม
- ข้อ ๕๓ เงินสดของกองทุน ยกเว้นเงินสดย่อย เอกสารสำคัญทางการเงินหรือเอกสารสิทธิใดๆของกองทุนต้องนำฝากไว้กับธนาคารหรือสถาบันการเงินอื่นใด แล้วแต่คณะกรรมการจะเห็นสมควร



ข้อ ๕๔ ให้คณะกรรมการมีหน้าที่ในการวางระเบียบเกี่ยวกับการเงินการบัญชีและทรัพย์สินของกองทุน ตลอดจนกำหนดอำนาจหน้าที่ต่างๆ เกี่ยวกับการรับการจัดจ่ายเงินนอกเหนือจากที่กำหนดไว้ในระเบียบนี้

หมวดที่ ๑๒

การบริหารรายจ่าย

ข้อ ๕๕ การส่งจ่ายเงินให้กระทำได้เฉพาะเพื่อประโยชน์ในการดำเนินงานของกองทุนตามวัตถุประสงค์ของกองทุนที่ระบุไว้ในระเบียบนี้และกระทำภายในอำนาจการส่งจ่ายเงินตามระเบียบนี้

ข้อ ๕๖ การจ่ายเงิน ให้จ่ายเป็นเงินสดโดยจะต้องจัดทำหลักฐานการจ่ายเงินไว้เพื่อประโยชน์ในการตรวจสอบโดยให้ปฏิบัติ ดังนี้

(๑) การจ่ายเงินต้องมีลายมือชื่อของกรรมการ และบุคคลอื่นที่ กลุ่มโรงโม้จระเข้สามพัน แต่งตั้งอีก ๑ คน ตามข้อ ๕๐ จึงจะเบิกจ่ายได้

(๒) ให้เลขานุการจัดให้มีการควบคุมการใช้จ่าย หลักฐานการจ่ายเงินที่แสดงว่าได้มีการจ่ายเงินให้แก่เจ้าหน้าที่ หรือผู้รับเงินตามข้อผูกพันแล้ว ใบสำคัญคู่จ่ายที่เป็นใบเสร็จรับเงินหรือผู้รับเงินออกให้ อย่างน้อยต้องมีรายการดังต่อไปนี้

(๑) ชื่อ สถานที่อยู่ และที่ทำการของผู้รับเงิน

(๒) วัน/เดือน/ปี ที่รับเงิน

(๓) รายการแสดงการรับเงินว่าชำระเป็นค่าใช้จ่ายใด

(๔) จำนวนเงินทั้งตัวเลข และตัวอักษร

(๕) ลายมือชื่อของผู้รับเงิน

(๖) ลายมือชื่อของผู้จ่ายเงิน

(๗) ลายมือชื่อของผู้อนุมัติจ่ายเงินตามข้อ ๕๐

ข้อ ๕๗ ในการจ่ายเงินถ้าผู้มีสิทธิรับเงิน ไม่สามารถรับเงินด้วยตนเองได้ จะมอบอำนาจให้ผู้อื่นเป็นผู้รับเงินแทนก็ได้ แต่ผู้รับเงินแทนจะต้องนำใบมอบอำนาจการรับเงิน พร้อมสำเนาบัตรประจำตัวประชาชนทั้งผู้รับมอบอำนาจและผู้รับมอบอำนาจส่งให้ผู้จ่ายเงินเก็บไว้เป็นหลักฐาน

ข้อ ๕๘ การจ่ายเงินรายใด ที่ไม่อาจเรียกใบเสร็จรับเงินได้ ให้ผู้จ่ายเงินทำใบรับรองการจ่ายเงิน พร้อมเก็บสำเนาบัตรประจำตัวประชาชนผู้รับเงินที่มีการรับรองสำเนาจากผู้รับเงิน แล้วแนบติดด้วยทุกครั้ง



ข้อ ๕๕ ให้เลขานุการมีเงินทดรองจ่ายเพื่อสำรองจ่ายในงานตามที่คณะกรรมการได้พิจารณาอนุมัติแล้ว โดยให้เลขานุการเป็นผู้เบิก

หมวดที่ ๑๓

การบริหารทรัพย์สิน

ข้อ ๖๐ กองทุนมีบัญชีทรัพย์สิน ดังนี้

(๑) ทรัพย์สินหมุนเวียน ได้แก่เงินสด หรือทรัพย์สินที่มีเหตุคาดหมายได้ว่าจะเปลี่ยนเป็นเงินสดหรือขาย หรือใช้หมดไประหว่างรอบระยะเวลาการดำเนินงานตามปกติ ของกองทุน เช่น เงินฝากธนาคาร ลูกหนี้ และตัวเงิน เป็นต้น

(๒) ทรัพย์สินถาวร ได้แก่ทรัพย์สินอันมีลักษณะคงทน ที่มีมูลค่าเกินกว่า ๕,๐๐๐ บาทขึ้นไปที่ใช้ในการดำเนินงานและใช้ได้นานกว่าหนึ่งรอบระยะเวลาดำเนินงานปกติ มิได้มีไว้เพื่อขาย เช่นที่ดิน สิ่งปลูกสร้าง ครุภัณฑ์ เป็นต้น

(๓) ทรัพย์สินอื่น ได้แก่ทรัพย์สินที่ไม่อาจจัดเข้าเป็นทรัพย์สินหมุนเวียน หรือทรัพย์สินถาวรได้ เช่น ทรัพย์สินทางปัญญา ลิขสิทธิ์ เป็นต้น

ข้อ ๖๑ ในกรณีที่ยอม ยกให้ หรือโอนให้ทรัพย์สินใดๆ ให้กับบุคคล หรือองค์กรอื่น หรือเป็นสาธารณกุศล ให้มีใบรับมอบทรัพย์สินนั้นๆ ทุกครั้งเพื่อใช้ในการดำเนินงานทางบัญชี

ข้อ ๖๒ การมอบ ยกให้ หรือโอนให้ทรัพย์สินใดๆ ให้กับบุคคล หรือองค์กรอื่น หรือเป็นสาธารณกุศลต้องได้รับมติอนุมัติจากคณะกรรมการก่อนทุกครั้ง ทั้งนี้ให้มอบ ยกให้ หรือโอนให้ ในนามกองทุนเท่านั้น จะทำในนามกรรมการคนหนึ่งคนใด หรือบุคคลใดไม่ได้

ข้อ ๖๓ ให้เลขานุการ จัดทำหรือจัดเก็บเอกสารทางการบัญชี และทะเบียนทรัพย์สินไว้เป็นหลักฐานให้อยู่ในสภาพที่สามารถตรวจสอบได้ตลอดเวลา

หมวดที่ ๑๔

การบัญชี

ข้อ ๖๔ กำหนดรอบระยะเวลาบัญชีกองทุน เริ่มต้นตั้งแต่วันที่ ๑ มกราคม และสิ้นสุดในวันที่ ๓๑ ธันวาคมของทุกปี

ข้อ ๖๕ ให้คณะกรรมการจัดให้มีระบบบัญชี เป็นที่ยอมรับกันทั่วไปเหมาะสมแก่การดำเนินงานของกองทุนและกำหนดให้มีระบบบัญชี ซึ่งแยกตามประเภท ส่วนงานสำคัญ มีสมุดลงรายการเบื้องต้นและสมุดบัญชีที่



บันทึกการรับ และรายจ่าย สินทรัพย์ และหนี้สิน โดยแสดงข้อมูลที่เป็นอยู่ตามความจริงถูกต้อง ครบถ้วนและตามที่ควร ตามประเภทงาน พร้อมด้วยข้อความอันเป็นที่มาของรายการนั้นๆและจะต้อง เก็บรักษาเอกสารทางการเงินไว้ให้เป็นระเบียบ ปลอดภัย สะดวกในการตรวจสอบ และเก็บรักษาไว้ ตามระยะเวลาที่กำหนดในกฎหมายที่เกี่ยวข้องบัญชี

ข้อ ๖๖ การบันทึกบัญชี ให้เป็นไปตามหลักการบัญชีที่เป็นที่ยอมรับกันโดยทั่วไป

ข้อ ๖๗ ให้คณะกรรมการจัดทำรายงานทางการเงิน เสนอต่อคณะกรรมการ ติดตามและประเมินผลพร้อม รายงานการดำเนินงาน ภายในเดือนกุมภาพันธ์ ของทุกปี

ข้อ ๖๘ ให้ผู้ตรวจสอบบัญชี ที่คณะกรรมการแต่งตั้งทำหน้าที่ตรวจสอบทางการเงิน ซึ่งมีวัตถุประสงค์ในการ ตรวจสอบว่าคณะกรรมการได้ปฏิบัติทางการเงิน ถูกต้องตามระเบียบที่กำหนดไว้ หลักฐานและเอกสาร ทางการเงินมีความถูกต้องและสมบูรณ์ การบันทึกบัญชีแยกประเภทและสรุปผลงานทั้งรายงานบัญชี ว่า ได้ปฏิบัติตามหลักการบัญชีที่ได้รับการยอมรับทั่วไป

ประกาศ ณ วันที่ ๓๑ ตุลาคม ๒๕๖๕

นายธนา บุรณานุกิจ

ประธานกองทุนเพื่อระงับสุขภาพ กลุ่มโรงไม้จระเข้สามพัน



ระเบียบ “กองทุนพัฒนาหมู่บ้านรอบพื้นที่เหมืองแร่” กลุ่มโรงโม่จระเข้สามพัน
ในพื้นที่ตำบลจระเข้สามพัน อำเภออุ้มทอง จังหวัดสุพรรณบุรี

กลุ่มโรงโม่หินจระเข้สามพัน ประกอบด้วย

๑. บริษัท ศิลาเพชรพลอยดี จำกัด	หมายเลขประธานบัตร	๒๘๔๕๔/๑๕๘๖๑
๒. บริษัท ปูนซีเมนต์นครหลวง จำกัด (มหาชน)	หมายเลขประธานบัตร	๒๘๓๗๕/๑๕๖๔๖
	หมายเลขประธานบัตร	๒๘๓๘๐/๑๕๗๔๒
	หมายเลขประธานบัตร	๒๘๓๘๑/๑๕๖๔๗
	หมายเลขประธานบัตร	๒๘๔๕๕/๑๕๕๘๒
	หมายเลขประธานบัตร	๓๓๓๕๑/๑๖๒๔๔
๓. บริษัท กาญจนาศิลาภัณฑ์ จำกัด	หมายเลขประธานบัตร	๒๘๔๕๓/๑๕๘๖๗
๔. บริษัท ศิลาเพชรน้อย จำกัด	หมายเลขประธานบัตร	๓๓๓๕๘/๑๖๔๕๘
๕. บริษัท วิบูลย์ศิลา จำกัด	หมายเลขประธานบัตร	๒๘๕๐๐/๑๕๕๘๕
๖. บริษัท ศิลาพัฒนาอุตสาหกรรม จำกัด	หมายเลขประธานบัตร	๒๘๔๒๘/๑๕๕๘๔
๗. บริษัท ปฐมวิวัฒนาพาณิชย์การแร่ จำกัด	หมายเลขประธานบัตร	๒๘๓๒๖/๑๖๔๔๔

หมวดที่ ๑

บททั่วไป

- ข้อ ๑ ระเบียบนี้เรียกว่าระเบียบ “กองทุนพัฒนาหมู่บ้านรอบพื้นที่เหมืองแร่” กลุ่มโรงโม่จระเข้สามพัน ในพื้นที่ตำบลจระเข้สามพัน อำเภออุ้มทอง จังหวัดสุพรรณบุรี
- ข้อ ๒ ระเบียบนี้ให้ใช้บังคับตั้งแต่วันถัดจากวันที่ คณะกรรมการกองทุนพัฒนาหมู่บ้านรอบพื้นที่เหมืองแร่ ประชุมและลงนามรับรองให้ใช้ในระเบียบนี้
- ข้อ ๓ ในระเบียบนี้
- “กองทุน” หมายถึง กองทุนพัฒนาหมู่บ้านรอบพื้นที่เหมืองแร่ กลุ่มโรงโม่จระเข้สามพัน ในพื้นที่ตำบลจระเข้สามพัน อำเภออุ้มทอง จังหวัดสุพรรณบุรี ซึ่งคณะกรรมการบริหารกองทุนฯ ตกกลงร่วมกันให้ใช้เป็นสถานที่ ทำงานกองทุน และติดประกาศให้ ประชาชนในเขตตำบลทราบ



“คณะกรรมการ” หมายถึง คณะกรรมการกองทุนพัฒนาหมู่บ้านรอบพื้นที่เหมืองแร่ กลุ่มโรงโม่อร์เข้สามพัน ในพื้นที่ตำบลจรเข้สามพัน อำเภออุ้มทอง จังหวัดสุพรรณบุรี

“กรรมการภาคประชาชน” หมายถึง บุคคลที่ กลุ่มโรงโม่อร์เข้สามพัน เสนอชื่อให้เป็นกรรมการ ประธาน และกรรมการผู้แทน กลุ่มโรงโม่อร์เข้สามพัน รวมจำนวนทั้งสิ้น ๔ คน

“กรรมการผู้แทน กลุ่มโรงโม่อร์เข้สามพัน” หมายถึง บุคคลที่ กลุ่มโรงโม่อร์เข้สามพัน เสนอชื่อให้เป็นกรรมการ จำนวน ๕ คน

“คณะที่ปรึกษา” หมายถึง บุคคลที่ กลุ่มโรงโม่อร์เข้สามพัน เสนอชื่อให้เป็นที่ปรึกษา และประธาน รวมจำนวนทั้งสิ้น ๘ คน

“ประธาน” หมายถึง ประธานกรรมการบริหาร กองทุนพัฒนาหมู่บ้านรอบพื้นที่เหมืองแร่ ที่ได้รับการแต่งตั้งโดย กลุ่มโรงโม่อร์เข้สามพัน

“รองประธาน” หมายถึง รองประธานคณะกรรมการบริหาร กองทุนพัฒนาหมู่บ้านรอบพื้นที่เหมืองแร่ กองทุนเพื่อระวังสุขภาพ ที่ได้รับการแต่งตั้งโดย กลุ่ม โรง โม่อร์เข้สามพัน

“เลขานุการ” หมายถึง กรรมการที่ กลุ่มโรง โม่อร์เข้สามพันแต่งตั้งให้ทำหน้าที่เลขานุการในการปฏิบัติหน้าที่ตามระเบียบนี้

“รายได้” หมายถึง

(๑) เงินกองทุนได้จาก สมาชิกกลุ่มโรงโม่อร์เข้สามพัน ดังนี้

๑. บริษัท ศิลาเพชรพลอยดี จำกัด	หมายเลขประธานบัตร	๒๘๔๕๔/๑๕๘๖๑
๒. บริษัท ปูนซิเมนต์นครหลวง จำกัด (มหาชน)	หมายเลขประธานบัตร	๒๘๓๗๕/๑๕๖๔๖
	หมายเลขประธานบัตร	๒๘๓๘๐/๑๕๗๔๒
	หมายเลขประธานบัตร	๒๘๓๘๑/๑๕๖๔๗
	หมายเลขประธานบัตร	๒๘๔๕๕/๑๕๕๘๒
	หมายเลขประธานบัตร	๓๓๗๕๑/๑๖๒๔๔
๓. บริษัท กาญจนาศิลาภัณฑ์ จำกัด	หมายเลขประธานบัตร	๒๘๔๕๓/๑๕๘๖๗
๔. บริษัท ศิลาเพชรย้อย จำกัด	หมายเลขประธานบัตร	๓๓๗๕๘/๑๖๔๕๘
๕. บริษัท วิบูลย์ศิลา จำกัด	หมายเลขประธานบัตร	๒๘๕๐๐/๑๕๕๘๕
๖. บริษัท ศิลาพัฒนาอุตสาหกรรม จำกัด	หมายเลขประธานบัตร	๒๘๔๒๘/๑๕๕๘๔
๗. บริษัท ปฐมวัฒนาพาณิชย์การแร่ จำกัด	หมายเลขประธานบัตร	๒๘๓๒๖/๑๖๔๔๔



ที่ตั้ง ตำบลจระเข้สามพัน อำเภออุทุมพร จันทบุรี จังหวัดสุพรรณบุรี จำนวน ๑๑ แปลง ทั้งนี้ตามจำนวน และภายในระยะเวลาที่กำหนดไว้ในเงื่อนไขท้ายประทานบัตร และในรายงานการวิเคราะห์ผลกระทบ สิ่งแวดล้อม(EIA) เว้นแต่ในกรณีดังต่อไปนี้ให้ถือว่าเป็นเหตุ สมาชิกกลุ่มโรงโม่จระเข้สามพัน ไม่ต้อง รับภาระตามข้อผูกพันเรื่องการสมทบเงิน

ก.) กรณีที่เกิดเหตุการณ์ซึ่งเป็นเหตุทำให้ บริษัทในกลุ่มโรงโม่จระเข้สามพัน ไม่สามารถ ประกอบกิจการเหมืองหินในประทานบัตรที่ได้รับอนุญาต รวมถึงการได้รับให้หยุดการทำเหมืองจาก ทางราชการ หรือได้รับอนุญาตให้หยุดการทำเหมืองจากทางราชการด้วย

ข.) กรณีมีกฎหมายบัญญัติในภายหลัง กำหนดให้ กลุ่มโรงโม่จระเข้สามพัน ยกเลิกการจัดตั้ง กองทุนนี้

ค.) ในระยะเวลาทุกปี กลุ่มโรงโม่จระเข้สามพัน จะพิจารณาร่วมกับคณะกรรมการเพื่อทบทวน การดำเนินการกองทุนว่าตรงตามวัตถุประสงค์หรือไม่ หากการดำเนินการตรงตามวัตถุประสงค์ ก็จะ ยืนยันข้อผูกพันเรื่องการสมทบเงินครั้งละ๑(หนึ่ง) ปี จนกว่าระยะในประทานบัตรที่ได้รับอนุญาตจะ สิ้นสุดวันแต่จะเกิดกรณีตามข้อยกเว้น ใน ก.), ข.), ค.), ง.) ไม่ว่าข้อใดหรือหนึ่งหรือหลายข้อก็ตาม

ง.) หนี้หรือภาระผูกพันใดๆ ตามที่คณะกรรมการได้กระทำหรือดเว้น ตามมติที่ประชุมอัน เนื่องจากการดำเนินงานของกองทุนฯ ตามที่ระเบียบนี้ได้กำหนดไว้

(๒) ดอกผล หรือผลประโยชน์ใดๆ ที่เกิดจากเงินหรือทรัพย์สินของกองทุน

(๓) รายรับอื่นๆ

หมวดที่ ๒

วัตถุประสงค์ของกองทุน

ข้อ ๔ กองทุนนี้มีวัตถุประสงค์

(๑) เพื่อจัดสรรเงินงบประมาณในการดำเนินกองทุนพัฒนาหมู่บ้านรอบพื้นที่เหมืองแร่ ตาม เงื่อนไขที่กำหนดไว้ในมาตรการป้องกันและแก้ไขปัญหาสิ่งแวดล้อมที่ระบุไว้ในรายงานการวิเคราะห์ ผลกระทบสิ่งแวดล้อมของแต่ละประทานบัตร

(๒) เพื่อสนับสนุนกิจกรรมส่งเสริมตาม๔(๑)ดังต่อไปนี้



(๒.๑) ประชุมคณะกรรมการมวลชนสัมพันธ์โครงการอย่างน้อยปีละ ๑ (หนึ่ง) ครั้ง เพื่อการจัดทำและกำหนดกรอบแผนงานการพัฒนาหมู่บ้านรอบพื้นที่เหมืองแร่ ตามเงื่อนไขที่กำหนดไว้ในมาตรการป้องกันและแก้ไขปัญหาสิ่งแวดล้อมของโครงการ

(๒.๒) จัดประชุมคณะกรรมการมวลชนสัมพันธ์โครงการอย่างน้อยปีละ ๑ (หนึ่ง) ครั้ง เพื่อพิจารณาแผนและผลการดำเนินโครงการพัฒนาหมู่บ้านรอบพื้นที่เหมืองแร่ ตามเงื่อนไขที่กำหนดไว้ในมาตรการป้องกันและแก้ไขปัญหาสิ่งแวดล้อมที่ระบุไว้ในรายงานการวิเคราะห์ผลกระทบสิ่งแวดล้อมของโครงการทุกปีจนสิ้นสุดอายุประทานบัตร

(๒.๓) สนับสนุนการดำเนินงานกองทุนพัฒนาหมู่บ้านรอบพื้นที่เหมืองแร่ ที่เกี่ยวข้องตามเงื่อนไขที่กำหนดไว้ในมาตรการป้องกันและแก้ไขปัญหาสิ่งแวดล้อมที่ระบุไว้ในรายงานการวิเคราะห์ผลกระทบสิ่งแวดล้อมของโครงการ

ข้อ ๕ การใช้เงินกองทุนให้เป็นไปตามวัตถุประสงค์ในข้อ ๔ และการบริหารกองทุนให้เป็นไปตามหลักเกณฑ์วิธีการ และเงื่อนไข และกำหนดให้ตัวแทนของกลุ่มโรงโม่ จำนวน ๑ คน และบุคคลอื่นที่กลุ่มโรงโม่จระเข้สามพัน แต่งตั้งจำนวน ๑ คน เป็นผู้ร่วมลงชื่อร่วมกันทำการเปิดบัญชีธนาคาร และร่วมกันเบิกจ่ายเงินเพื่อจัดการให้เป็นไปตามวัตถุประสงค์ของกองทุนตามระเบียบนี้

หมวดที่ ๓

คณะกรรมการ

ข้อ ๖ ให้องค์ประกอบของคณะกรรมการ มีจำนวน ๕ คน ซึ่งแต่งตั้งโดย กลุ่มโรงโม่หินจระเข้สามพัน ตามประกาศแต่งตั้งคณะกรรมการมวลชนสัมพันธ์ประกอบด้วย

(๑) คณะกรรมการผู้แทนภาคประชาชนและบุคคลที่ กลุ่มโรงโม่จระเข้สามพัน เสนอชื่อให้เป็นกรรมการ และประธานกรรมการ จำนวน ๔ คน

(๒) ผู้แทน กลุ่มโรงโม่จระเข้สามพัน จำนวน ๕ คน

ข้อ ๗ คณะกรรมการผู้แทนภาคประชาชน ประกอบด้วย กำนันตำบลจระเข้สามพัน, ผู้ใหญ่บ้าน หมู่ที่ ๑๔ บ้านเนินสมบัติ ตำบลจระเข้สามพัน , ผู้ใหญ่บ้าน หมู่ที่ ๑๕ บ้านวังขอน ตำบลจระเข้สามพัน, ผู้ใหญ่บ้าน หมู่ที่ ๑๖ บ้านหนองพญาภู ตำบลสระลงเรือ และบุคคลอื่นที่กลุ่มโรงโม่จระเข้สามพันเสนอชื่อให้เป็นกรรมการ และประธานกรรมการ



ข้อ ๘ กลุ่มโรงโม่อร์เข้สามพัน เสนอชื่อบุคคล จำนวน ๕ คน เป็นกรรมการผู้แทน กลุ่มโรงโม่อร์เข้สามพัน ดังนี้

๑. ผู้แทนบริษัท กาญจนาศิลาภัณฑ์ จำกัด ,บริษัท ศิลาเพชรชัย จำกัด,บริษัท วิบูลย์ศิลา จำกัดจำนวน ๑ คน
๒. ผู้แทนบริษัท ศิลาเพชรพลอยดี จำกัด จำนวน ๑ คน
๓. ผู้แทนบริษัท ปูนซีเมนต์นครหลวง จำกัด (มหาชน) จำนวน ๑ คน
๔. ผู้แทนบริษัท ศิลาพัฒนาอุตสาหกรรม จำกัด จำนวน ๑ คน
๕. บริษัท ปทุมวัฒนาพาณิชย์การแร่ จำกัด จำนวน ๑ คน

ข้อ ๙ คณะที่ปรึกษา จำนวน ๘ คน ประกอบด้วย อุตสาหกรรมจังหวัดสุพรรณบุรีหรือตัวแทน, พัฒนาการอำเภอหรือตัวแทน, นายกเทศมนตรีตำบลจรเข้สามพันหรือตัวแทน, นายกเทศมนตรีตำบลสระลงเรือหรือตัวแทน, ผู้อำนวยการ รพ.สต.จรเข้สามพันหรือตัวแทน, ผู้อำนวยการรพ.สต.วังหลุมพองหรือตัวแทน, ผู้อำนวยการรพ.สต.สระลงเรือหรือตัวแทน และบุคคลที่กลุ่มโรงโม่อร์เข้สามพัน เสนอชื่อให้เป็นประธานที่ปรึกษา จำนวน ๑ คน

ข้อ ๑๐ ให้กรรมการมีวาระในการดำรงตำแหน่งคราวละ ๑ ปี นับตั้งแต่วันที่ได้รับการประกาศแต่งตั้ง จนกว่าจะหมดวาระ

ข้อ ๑๑ นอกจากการพ้นตำแหน่งตามวาระ กรรมการ พ้นจากตำแหน่งเมื่อ

- (๑) คณะกรรมการมีมติสองในสามให้ถอดถอนออกจากตำแหน่งเพราะมีความประพฤติเสื่อมเสีย บกพร่อง หรือไม่สุจริตต่อหน้าที่ หรือ หย่อนความสามารถ
- (๒) ตาย
- (๓) ลาออก
- (๔) กรรมการที่เป็นข้าราชการ เมื่อเกษียณอายุ ลาออก หรือขาดจากตำแหน่งไม่ว่าด้วยเหตุใดๆ

หมวดที่ ๔
อำนาจหน้าที่

ข้อ ๑๒ ให้คณะกรรมการมีอำนาจหน้าที่ดังต่อไปนี้



- (๑) กำหนดนโยบายการบริหารกองทุนและกำกับดูแลการดำเนินงานของกองทุนให้เป็นไปตามวัตถุประสงค์และสอดคล้องกับหลักเกณฑ์ที่กรมอุตสาหกรรมพื้นฐานและการเหมืองแร่กำหนด
- (๒) จัดทำระเบียบวาระเกี่ยวกับการบริหารและ การจัดการการเงิน การพัสดุ และทรัพย์สินของกองทุน รวมทั้งการบัญชี ภายใต้วัตถุประสงค์ของกองทุน ตามข้อ ๔
- (๓) วางระเบียบวาระเกี่ยวกับการประชุมและปฏิบัติงานของคณะกรรมการ
- (๔) พิจารณาสำรวจความต้องการของชุมชนและจัดให้มีการทำแผนการพัฒนาหมู่บ้านรอบพื้นที่เหมืองแร่
- (๕) อนุมัติแผนงานการพัฒนาหมู่บ้านรอบพื้นที่เหมืองแร่
- (๖) หรือถ้ากรณีที่ปรึกษา พิจารณาให้ความเห็นชอบแผนงาน ในพัฒนาหมู่บ้านรอบพื้นที่เหมืองแร่ การบริหารเงินกองทุนและการกำกับดูแลกิจการของกองทุนให้เป็น ไปตามแผนที่กำหนดและประเมินผลการดำเนินงานตามรายงานการประชุมอย่างน้อยปีละหนึ่งครั้ง
- (๗) สร้างเสริมความเข้าใจอันดีระหว่างชุมชนในพื้นที่ และประสานความร่วมมือกับหน่วยงานอื่นหรือผู้ที่เกี่ยวข้อง
- (๘) รายงานผลการดำเนินงานของคณะกรรมการมวลชนสัมพันธ์และรายงานให้กรมอุตสาหกรรมพื้นฐานและการเหมืองแร่และสำนักงานนโยบายและแผนทรัพยากรธรรมชาติและสิ่งแวดล้อมเป็นประจำทุกปีตลอดระยะเวลาดำเนิน โครงการ

ข้อ ๑๓ กรณีที่มีปัญหา และไม่อาจปฏิบัติตามระเบียบนี้ได้ ให้คณะกรรมการเป็นผู้วินิจฉัยตัดสิน

ข้อ ๑๔ ประธานมีหน้าที่

- (๑) เป็นประธานการประชุมของคณะกรรมการและควบคุมการประชุมให้เป็นไปด้วยความเรียบร้อย
- (๒) ควบคุมดูแลการดำเนินงานทั่วไปของคณะกรรมการให้เป็นไปด้วยความเรียบร้อยตามอำนาจหน้าที่แนวนโยบายของคณะกรรมการตามระเบียบนี้
- (๓) เป็นตัวแทนของคณะกรรมการในการติดต่อกับบุคคลภายนอกและทำนิติกรรมใดๆ ของกองทุนภายใต้ความเห็นชอบของมติที่ประชุมของคณะกรรมการ โดยประธานกรรมการมีอำนาจ
 - (ก) เป็นผู้รับมอบอำนาจจากคณะกรรมการ
 - (ข) มอบอำนาจเป็นหนังสือให้บุคคลหนึ่งบุคคลใดที่คณะกรรมการเห็นสมควรทำการแทน

กองทุนพัฒนาหมู่บ้านรอบพื้นที่เหมืองแร่

หน้า ๖ จากจำนวน ๑๕ หน้า



(ก) ปฏิบัติการอื่นตามระเบียบและมติของคณะกรรมการ

ข้อ ๑๕ เลขานุการมีอำนาจหน้าที่

- (๑) ติดต่อประสานงานทั่วไปของคณะกรรมการ
- (๒) นัดประชุมคณะกรรมการตามข้อกำหนดในระเบียบ หรือตามคำสั่งของประธานคณะกรรมการ
- (๓) จัดทำรายงานการประชุม ตลอดจนรายงานการปฏิบัติการของกองทุน
- (๔) ดูแลรักษาจัดระบบเอกสาร และรายงานการประชุมของคณะกรรมการให้เรียบร้อยอยู่เสมอ
- (๕) เสนอรายงานการดำเนินงานรวมถึงบัญชีของกองทุนให้คณะกรรมการพิจารณาเพื่อการติดตามประเมินผล
- (๖) ดำเนินการอื่นๆตามที่คณะกรรมการมอบหมายให้ดำเนินงานภายใต้ระเบียบหรือมติของคณะกรรมการ
- (๗) จัดทำบัญชีของทุน
- (๘) ควบคุมดูแล บริหารการเงิน และทรัพย์สินของกองทุน
- (๙) รายงานสถานะทางการเงินให้คณะกรรมการได้รับทราบอย่างสม่ำเสมอและทันกาล
- (๑๐) จัดทำเอกสารทางการเงิน บัญชี พร้อมทั้งจัดเก็บเอกสารทางการเงิน บัญชี ดูแลรักษาและจัดระบบเอกสารทางการเงินต่างๆให้เรียบร้อย ปลอดภัยอยู่เสมอ
- (๑๑) จัดทำรายงานทางการเงิน เสนอต่อคณะกรรมการพิจารณาเพื่อนำเสนอคณะกรรมการติดตามประเมินผล

ข้อ ๑๖ ที่ปรึกษามีอำนาจหน้าที่พิจารณาให้ความเห็นแผนงานและการพัฒนาหมู่บ้านรอบพื้นที่เมืองแร่ การบริหารจัดการเงินกองทุน และการกำกับดูแลกิจกรรมของกองทุนให้เป็นไปตามแผนที่กำหนด

หมวดที่ ๕

การประชุม

ข้อ ๑๗ ให้มีการประชุมคณะกรรมการอย่างน้อยปีละ ๑ (หนึ่ง) ครั้ง โดยประธานมีอำนาจในการเรียกประชุม เว้นแต่กรณีเหตุจำเป็นเร่งด่วน ให้ประธานเรียกประชุมคณะกรรมการได้ตามความเหมาะสม



- ข้อ ๑๘ ให้คณะกรรมการไม่น้อยกว่ากึ่งหนึ่งสามารถเข้าชื้อกันเสนอให้ประธานเรียกประชุมได้
- ข้อ ๑๙ การประชุมคณะกรรมการ ต้องมีกรรมการ ไม่น้อยกว่ากึ่งหนึ่งของจำนวนกรรมการทั้งหมดจึงถือเป็นองค์ประชุม
- ข้อ ๒๐ ถ้าประธานหรือรองประธานไม่อยู่ในที่ประชุมให้ที่ประชุมพิจารณาคัดเลือกกรรมการคนใดคนหนึ่งทำหน้าที่ประธานในที่ประชุม
- ข้อ ๒๑ การวินิจฉัยชี้ขาดของที่ประชุม ให้ถือเสียงข้างมาก กรรมการหนึ่งคนให้มเสียงหนึ่งเสียงในการลงคะแนนถ้าคะแนนเสียงเท่ากันให้ประธานในที่ประชุมออกเสียงเพิ่มขึ้นอีกหนึ่งเสียงเป็นเสียงชี้ขาดการออกเสียงลงคะแนนของคณะกรรมการให้ออกเสียงโดยวิธีแสดงตนเพื่อให้สามารถระบุชื่อและความเห็นของผู้ไม่เห็นด้วย ลงไปในรายงานการประชุมได้
- ข้อ ๒๒ กรณีมีหนังสือแต่งตั้งผู้แทนกรรมการให้ทำการประชุมแทน ให้ผู้แทนสามารถลงคะแนนเสียงแทนกรรมการท่านนั้นได้
- ข้อ ๒๓ ให้เลขานุการ มีหน้าที่บันทึกการออกเสียงของกรรมการเป็นรายบุคคลในกรณีการออกเสียงโดยการแสดงตน และกรณีกรรมการใดคัดค้าน ต้องบันทึกเหตุผลด้วย รวมทั้งต้องบันทึกผลรวมการลงคะแนนเสียงของวาระนั้นๆ ในรายงานการประชุม
- ข้อ ๒๔ คณะกรรมการมีสิทธินำบุคคลภายนอกเข้าร่วมประชุมเพื่อการใดๆ ที่เกี่ยวข้องกับการดำเนินงานของคณะกรรมการ โดยต้องแจ้งล่วงหน้าไม่น้อยกว่า ๑ (เจ็ด) วัน และได้รับอนุมัติจากประธานก่อนทุกครั้ง
- ข้อ ๒๕ ให้เลขานุการเตรียมหนังสือเชิญประชุมให้ประธานกรรมการลงนามโดยหนังสือเชิญประชุมจะต้องระบุวาระให้ชัดเจนและส่งให้กรรมการทราบล่วงหน้าไม่น้อยกว่า ๑ วัน กรณีมีวาระฉุกเฉินที่ไม่ระบุในหนังสือเชิญประชุมต้องได้รับมติจากคณะกรรมการ ไม่น้อยกว่าสองในสามของกรรมการที่เข้าร่วมประชุมจึง จะพิจารณาได้
- ข้อ ๒๖ ให้เลขานุการมีหน้าที่เตรียมการประชุมบันทึกการประชุมจัดทำรายงานการประชุมตามหัวข้อที่กำหนดในหมวดนี้และปฏิบัติการอื่นใดตามที่ประธานกรรมการมอบหมายหรือตามที่กำหนดไว้ในระเบียบนี้
- ข้อ ๒๗ การประชุมทุกครั้งให้ประกอบด้วย ๑ วาระ
- (๑) ระเบียบวาระที่ ๑ เรื่องที่ประธานแจ้งให้ที่ประชุมทราบ
 - (๒) ระเบียบวาระที่ ๒ รับรองรายงานการประชุม



- (๓) ระเบียบวาระที่ ๓ เรื่องเพื่อทราบ
- (๔) ระเบียบวาระที่ ๔ เรื่องผลการดำเนินงานของกองทุนและติดตามผลงานของโครงการที่อนุมัติแล้ว
- (๕) ระเบียบวาระที่ ๕ เรื่องพิจารณา
- (๖) ระเบียบวาระที่ ๖ เรื่องบัญชีและการเงิน
- (๗) ระเบียบวาระที่ ๗ เรื่องอื่นๆ (ถ้ามี)

ข้อ ๒๘ ค่าใช้จ่ายในการประชุมของคณะกรรมการให้กำหนดดังนี้

- (๑) ค่าใช้จ่ายในการเดินทางสำหรับคณะกรรมการ
 - (ก) คณะกรรมการ ตามที่คณะกรรมการกำหนด(ยกเว้นคณะกรรมการข้อ๖(๒))
 - (ข) คณะที่ปรึกษา ตามที่คณะกรรมการกำหนด
- (๒) ค่าใช้จ่ายอื่นๆ ในการประชุม อาทิ เป็น ค่าเช่าห้องประชุม อาหาร เครื่องดื่ม เอกสารการส่งจดหมาย ฯลฯ ให้จ่ายตามที่เกิดขึ้นจริง หรือตามที่คณะกรรมการกำหนด

หมวดที่ ๖

กรอบการใช้เงินกองทุน

- ข้อ ๒๙ การใช้งบประมาณของกองทุนหลังจากหักค่าใช้จ่ายในการประชุมทั้งหมดแล้วให้ใช้เงินงบประมาณในการพัฒนาหมู่บ้านรอบพื้นที่เหมืองแร่ หรือการอื่นๆ ตามวัตถุประสงค์ของกองทุนดังนี้
- (ก.) จัดสรรวงเงินในการดำเนินกิจกรรมในการพัฒนาหมู่บ้านรอบพื้นที่เหมืองแร่ เพื่อการอยู่ร่วมกันอย่างยั่งยืนต่อไปในอนาคต
 - (ข.) จัดสรรงบประมาณจัดทำรายงานการดำเนินงานกองทุนประจำปีให้หน่วยงานที่เกี่ยวข้องทราบทุกปี
 - (ค.) อื่นๆตามเงื่อนไขที่กำหนดไว้ในมาตรการป้องกันและแก้ไขปัญหาสิ่งแวดล้อมที่ระบุไว้ในรายงานการวิเคราะห์ผลกระทบสิ่งแวดล้อมของโครงการ
- ข้อ ๓๐ ห้ามไม่ให้ใช้เงินกองทุนในการดำเนินงานที่ซ้ำซ้อน หรืองานที่มีแผนการดำเนินงานอยู่แล้วของหน่วยงานราชการ องค์การปกครองท้องถิ่นและการดำเนินงาน กลุ่มโรงโม่อร์เข้สามพัน เว้นแต่



กรรมการพิจารณาและเห็นชอบเป็นอย่างอื่นโดยให้เลขานุการ เป็นผู้ประสานงานในการตรวจสอบ
โครงการที่กรรมการภาคประชาชนเสนอในแผนงานประจำปี

ข้อ ๓๑ ห้ามไม่ให้คณะกรรมการชุดใดดำเนินการหนึ่งใดๆทั้งสิ้นให้ดำเนินงานตามรายรับที่ได้รับเข้ากองทุน
เป็นประจำเท่านั้น

หมวดที่ ๗

การเสนอ การพิจารณาอนุมัติโครงการ และงบประมาณ

ข้อ ๓๒ กรรมการมีหน้าที่สำรวจความต้องการของชุมชนในพื้นที่ เป็นประจำและต่อเนื่องและนำเสนอผลการ
สำรวจนั้นแก่คณะกรรมการให้รับทราบ

ข้อ ๓๓ กรรมการทุกคนมีสิทธิในการเสนอโครงการต่างๆ พร้อมงบประมาณ ตามที่ระบุไว้ในวัตถุประสงค์ของ
กองทุนเพื่อให้คณะกรรมการพิจารณา

ข้อ ๓๔ คณะกรรมการอาจมอบหมายให้ผู้แทน ของกลุ่มโรงโม่จระเข้สามพัน ทำหน้าที่รวบรวม และ จัด ทำ
แผนการเฝ้าระวังสุขภาพโดยการรวบรวม โครงการเสนอเข้ายังคณะกรรมการ เสนอเป็นแผนงาน
ประจำปีเพื่อให้คณะกรรมการ ได้พิจารณาภายในเดือนพฤศจิกายนก่อนหน้ารอบระยะเวลาบัญชีใหม่
และเมื่อพิจารณาอนุมัติแล้วให้ดำเนินการจัดทำแผนงานประจำปีเพื่อดำเนินการต่อไป

ข้อ ๓๕ ในกรณีมีโครงการเร่งด่วนที่มีความจำเป็นเสนอเข้ามาให้คณะกรรมการพิจารณาอนุมัติได้โดยไม่ต้อง
รอบรรจุในแผนงานประจำปี ทั้งนี้ วาระการประชุมโครงการเร่งด่วน ต้องปฏิบัติตามระเบียบนี้และเมื่อ
โครงการเร่งด่วนดังกล่าวได้รับอนุมัติจากคณะกรรมการแล้วต้องดำเนินการเพิ่มเติมแผนงานประจำปี
ตามข้อ ๓๔

ข้อ ๓๖ การแก้ไขเพิ่มเติมหรือเปลี่ยนแปลงแผนงานประจำปีให้คณะกรรมการที่ต้องการเปลี่ยนแปลงเสนอเป็น
ลายลักษณ์อักษรผ่าน ประธานผู้แทนของ กลุ่ม โรงโม่จระเข้สามพัน เพื่อเสนอในที่ประชุม
คณะกรรมการต่อไป

ข้อ ๓๗ รอบปีของแผนงานประจำปีให้ยึดรอบปีปฏิทิน คือเริ่มต้นในเดือนมกราคม และสิ้นสุดในเดือน
ธันวาคม เว้นแต่แผนงานปีแรกของการเริ่มต้นกองทุนฯ แผนงานอาจรวมกับแผนงานประจำปีของปี
ถัดไปได้

ข้อ ๓๘ ประธานมีหน้าที่มอบหมายให้กรรมการรับผิดชอบในการนำแผนงานหรือโครงการ ไปปฏิบัติให้ได้ผล
สำเร็จตามแผนงานนั้นๆ และติดตามผู้ที่ได้รับมอบหมายมารายงานความก้าวหน้าของการดำเนินงาน



ตามโครงการหรือแผนงานแก่คณะกรรมการเป็นระยะๆและสรุปผลการดำเนินงานให้คณะกรรมการทราบเมื่อโครงการหรือ แผนงานนั้นๆดำเนินการแล้วเสร็จ

หมวดที่ ๘

การควบคุมการดำเนินงานตามแผนงาน หรือโครงการ

- ข้อ ๓๙ ให้คณะกรรมการและคณะที่ปรึกษาดูติดตามและประเมินผลการดำเนินงานหรือ โครงการติดตาม แผนงานหรือโครงการ ติดตามการดำเนินงานและจัดทำรายงานประเมินผลการดำเนินงานตามแผนงาน หรือโครงการ เสนอต่อคณะกรรมการทุกแผนงานและทุกโครงการ
- ข้อ ๔๐ กรณีเกิดข้อขัดแย้งหรือข้อพิพาทในการดำเนินงานตามโครงการหรือแผนงานให้คณะกรรมการ ดำเนินการประชุม เพื่อทำข้อยุติและมอบหมายให้กรรมการท่านหนึ่งท่านใดหรือหลายท่านดำเนินการ ตามมติของคณะกรรมการ เพื่อแก้ไขและยุติข้อขัดแย้งหรือข้อพิพาทนั้นโดยเร็ว
- ข้อ ๔๑ กรณีมีข้อร้องเรียน เรื่องการทุจริตเกี่ยวกับการใช้เงินของกองทุนไม่ว่าจะโดยวาจาหรือหนังสือร้องเรียน ให้ประธาน แต่งตั้งกรรมการขึ้นเพื่อตรวจสอบการทุจริตตามข้อร้องเรียนนั้นโดยเร็ว และสรุปผลเสนอ ต่อคณะกรรมการเพื่อพิจารณาดำเนินการต่อไปภายในรอบการประชุมครั้งต่อไป
- ข้อ ๔๒ ประธาน มีหน้าที่สรุป และรวบรวมรายงานผลการดำเนินงานตามแผนการ พัฒนาหมู่บ้านรอบพื้นที่ เหมืองแร่ และสำเนาบัญชีธนาคารแสดงฐานะทางการเงินของกองทุน เสนอต่อคณะกรรมการผู้แทน กลุ่มโรงไม้จระเข้สามพัน เป็นประจำทุกปี เมื่อมีการดำเนินงานตามแผนงานปีนั้นๆเรียบร้อยแล้ว แต่ไม่ เกินเดือนกุมภาพันธ์ ของทุกปี เพื่อนำส่งให้สำนักงานอุตสาหกรรมพื้นฐานและการเหมืองแร่พื้นที่ จังหวัดสุพรรณบุรี หรือกรมอุตสาหกรรมพื้นฐานและการเหมืองแร่ และหน่วยงานที่เกี่ยวข้องทราบ

หมวดที่ ๙

การประชาสัมพันธ์ และการเสริมสร้างความเข้าใจอันดีต่อชุมชนในพื้นที่ตำบลจระเข้สามพัน และพื้นที่ที่ เกี่ยวข้อง

- ข้อ ๔๓ กรรมการภาคประชาชนมีหน้าที่เสนอแผนงานการประชาสัมพันธ์ประจำปีต่อคณะกรรมการเพื่อ พิจารณาโดยมีเป้าหมายให้ประชาชนในพื้นที่ทราบถึงการดำเนินงานการใช้งบประมาณและอื่นๆของ กองทุนอย่างทั่วถึง



ข้อ ๔๔ กรรมการผู้แทน กลุ่มโรงโม่จระเข้สามพัน มีหน้าที่ในการเสนอแผนงาน การสร้างเสริมความเข้าใจอันดีระหว่างชุมชนในพื้นที่ต่อคณะกรรมการพิจารณา

ข้อ ๔๕ ให้บรรจุแผนงานตามข้อ ๔๓ และข้อ ๔๔ ลงในแผนงานประจำปี ทุกปีและมีการติดตามประเมินผล โดยกรรมการติดตามและประเมินผล เช่นเดียวกับแผนงานและ โครงการอื่นๆ

หมวดที่ ๑๐

การบริหารรายได้

ข้อ ๔๖ ในการรับเงินทุกประเภทให้เลขานุการออกใบรับเงินไว้เป็นหลักฐาน โดยมีเลขที่ใบรับเงินเรียงลำดับไว้ทุกฉบับ และมีทะเบียนควบคุมใบรับเงินและหลักฐาน การเบิกใบรับเงินที่สามารถตรวจสอบได้ รวมทั้งให้มีสำเนาใบรับเงินไว้เพื่อประโยชน์ในการ ตรวจสอบด้วย

ข้อ ๔๗ เงินรายได้ที่กองทุนได้รับ ให้นำฝากธนาคาร หรือสถาบันการเงินตามที่คณะกรรมการกำหนดในวันนั้น หรืออย่างช้าในวันทำการถัดไปหรือให้เป็นไปตามมติของคณะกรรมการ

ข้อ ๔๘ ให้เลขานุการ หรือผู้ที่ได้รับมอบอำนาจจากประธานเก็บรักษาเงินสดไว้ในมือเป็นเงินสดย่อยเพื่อสำรอง จ่ายได้ไม่เกิน ๕,๐๐๐ บาท (ห้าพันบาทถ้วน) โดยไม่นับเงินสดซึ่งเบิกมาเพื่อจ่ายเฉพาะกิจเป็นคราวไป ในกรณีจำเป็นต้องเก็บเงินไว้สำรองจ่ายสูงกว่าวงเงินข้างต้นให้กระทำการ โดยการอนุมัติของประธาน หรือกรรมการผู้ได้รับมอบอำนาจให้ทำหน้าที่แทน และให้รายงานคณะกรรมการเพื่อทราบในการประชุมครั้งต่อไป

หมวดที่ ๑๑

การเงิน

ข้อ ๔๙ ให้คณะกรรมการเปิดบัญชีธนาคารหรือสถาบันการเงินตามที่คณะกรรมการกำหนดในนาม “กลุ่มโรงโม่จระเข้สามพัน”

ข้อ ๕๐ ให้ผู้แทนกลุ่มโรงโม่จระเข้สามพัน และบุคคลอื่นที่ กลุ่มโรงโม่จระเข้สามพัน แต่งตั้งอีก ๑ คน เป็นผู้ร่วมลงชื่อร่วมกันทำการเปิดบัญชีธนาคาร รวม ๒ คน และร่วมกันลงลายมือชื่อเบิกจ่ายเงิน จากธนาคารเพื่อจัดการให้เป็นไปตามวัตถุประสงค์ของกองทุนตามระเบียบนี้

ข้อ ๕๑ กรรมการตามข้อ ๕๐ มีสิทธิที่จะปฏิเสธการลงลายมือชื่อในเช็ค ถ้ามีเหตุสงสัยหรือตรวจสอบแล้วปรากฏว่าลายมือชื่อของผู้อนุมัติจ่ายเงินไม่ตรงตามที่คณะกรรมการได้มอบต่อนุมัติโดยให้ส่งกลับไปยังเลขานุการตรวจสอบละเอียดแจ้งเพื่อดำเนินการต่อไป



ข้อ ๕๒ กรณีเงินสดย่อย ตามข้อ ๔๘ ให้เป็นอำนาจอนุมัติของประธานหรือกรรมการผู้ได้รับมอบอำนาจโดยไม่
ต้องผ่านมติจากที่ประชุม

ข้อ ๕๓ เงินสดของกองทุน ยกเว้นเงินสดย่อย เอกสารสำคัญทางการเงินหรือเอกสารสิทธิใดๆ ของกองทุนต้อง
นำฝากไว้กับธนาคารหรือสถาบันการเงินอื่นใด แล้วแต่คณะกรรมการจะเห็นสมควร

ข้อ ๕๔ ให้คณะกรรมการมีหน้าที่ในการวางระเบียบเกี่ยวกับการเงินการบัญชีและทรัพย์สินของกองทุน
ตลอดจนกำหนดอำนาจหน้าที่ต่างๆ เกี่ยวกับการรับการจ่ายเงินนอกเหนือจากที่กำหนดไว้ในระเบียบนี้

หมวดที่ ๑๒

การบริหารรายจ่าย

ข้อ ๕๕ การส่งจ่ายเงินให้กระทำได้เฉพาะเพื่อประโยชน์ในการดำเนินงานของกองทุนตามวัตถุประสงค์ของ
กองทุนที่ระบุไว้ในระเบียบนี้และกระทำภายในอำนาจการส่งจ่ายเงินตามระเบียบนี้

ข้อ ๕๖ การจ่ายเงิน ให้จ่ายเป็นเงินสดโดยจะต้องจัดทำหลักฐานการจ่ายเงินไว้เพื่อประโยชน์ในการตรวจสอบ
โดยให้ปฏิบัติ ดังนี้

(๑) การจ่ายเงินต้องมีลายมือชื่อของกรรมการ และบุคคลอื่นที่ กลุ่มโรงโม้จระเข้สามพัน แต่งตั้งอีก ๑
คนตามข้อ ๕๐ จึงจะเบิกจ่ายได้

(๒) ให้เลขานุการจัดให้มีการควบคุมการใช้จ่าย หลักฐานการจ่ายเงินที่แสดงว่าได้มีการจ่ายเงินให้แก่
เจ้าหนี้ หรือผู้รับเงินตามข้อผูกพันแล้ว ใบสำคัญคู่จ่ายที่เป็นใบเสร็จรับเงินหรือผู้รับเงินออกให้ อย่าง
น้อยต้องมีรายการดังต่อไปนี้

(๑) ชื่อ สถานที่อยู่ และที่ทำการของผู้รับเงิน

(๒) วัน/เดือน/ปี ที่รับเงิน

(๓) รายการแสดงการรับเงินว่าชำระเป็นค่าใช้จ่ายใด

(๔) จำนวนเงินทั้งตัวเลข และตัวอักษร

(๕) ลายมือชื่อของผู้รับเงิน

(๖) ลายมือชื่อของผู้จ่ายเงิน

(๗) ลายมือชื่อของผู้อนุมัติจ่ายเงินตามข้อ ๕๐



ข้อ ๕๗ ในการจ่ายเงินถ้าผู้มีสิทธิรับเงิน ไม่สามารถรับเงินด้วยตนเองได้ จะมอบอำนาจให้ผู้อื่นเป็นผู้รับเงินแทนก็ได้ แต่ผู้รับเงินแทนจะต้องนำใบมอบอำนาจการรับเงิน พร้อมสำเนาบัตรประจำตัวประชาชนทั้งผู้รับมอบอำนาจและผู้รับมอบอำนาจส่งให้ผู้จ่ายเงินเก็บไว้เป็นหลักฐาน

ข้อ ๕๘ การจ่ายเงินรายใด ที่ไม่อาจเรียกใบเสร็จรับเงินได้ ให้ผู้จ่ายเงินทำใบรับรองการจ่ายเงิน พร้อมเก็บสำเนาบัตรประจำตัวประชาชนผู้รับเงินที่มีการรับรองสำเนาจากผู้รับเงิน แล้วแนบติดด้วยทุกครั้ง

ข้อ ๕๙ ให้เลขานุการมีเงินทดรองจ่ายเพื่อสำรองจ่ายในงานตามที่คณะกรรมการได้พิจารณาอนุมัติแล้ว โดยให้เลขานุการเป็นผู้เบิก

หมวดที่ ๑๓

การบริหารทรัพย์สิน

ข้อ ๖๐ กองทุนมีบัญชีทรัพย์สิน ดังนี้

(๑) ทรัพย์สินหมุนเวียน ได้แก่เงินสด หรือทรัพย์สินที่มีเหตุคาดหมายได้ว่าจะเปลี่ยนเป็นเงินสดหรือขาย หรือใช้หมดไประหว่างรอบระยะเวลาการดำเนินงานตามปกติ ของกองทุน เช่น เงินฝากธนาคาร ลูกหนี้ และตัวเงิน เป็นต้น

(๒) ทรัพย์สินถาวร ได้แก่ทรัพย์สินอันมีลักษณะคงทน ที่มีมูลค่าเกินกว่า ๕,๐๐๐ บาทขึ้นไปที่ใช้ในการดำเนินงานและใช้ได้นานกว่าหนึ่งรอบระยะเวลาดำเนินงานปกติ มิได้มีไว้เพื่อขาย เช่น ที่ดิน สิ่งปลูกสร้าง ครุภัณฑ์ เป็นต้น

(๓) ทรัพย์สินอื่น ได้แก่ทรัพย์สินที่ไม่อาจจัดเข้าเป็นทรัพย์สินหมุนเวียน หรือทรัพย์สินถาวรได้ เช่น ทรัพย์สินทางปัญญา ลิขสิทธิ์ เป็นต้น

ข้อ ๖๑ ในกรณีที่มีมอบ ยกให้ หรือโอนให้ทรัพย์สินใดๆ ให้กับบุคคล หรือองค์กรอื่น หรือเป็นสาธารณกุศล ให้มิได้รับมอบทรัพย์สินนั้นๆ ทุกครั้งเพื่อใช้ในการดำเนินงานทางบัญชี

ข้อ ๖๒ การมอบ ยกให้ หรือโอนให้ทรัพย์สินใดๆ ให้กับบุคคล หรือองค์กรอื่น หรือเป็นสาธารณกุศลต้องได้รับมติอนุมัติจากคณะกรรมการก่อนทุกครั้ง ทั้งนี้ให้มอบ ยกให้ หรือโอนให้ ในนามกองทุนเท่านั้น จะทำในนามกรรมการคนหนึ่งคนใด หรือบุคคลใดไม่ได้

ข้อ ๖๓ ให้เลขานุการ จัดทำหรือจัดเก็บเอกสารทางการบัญชี และทะเบียนทรัพย์สินไว้เป็นหลักฐานให้อยู่ในสภาพที่สามารถตรวจสอบได้ตลอดเวลา

**หมวดที่ ๑๔****การบัญชี**

ข้อ ๖๔ กำหนดกรอบระยะเวลาบัญชีกองทุน เริ่มต้นตั้งแต่วันที่ ๑ มกราคม และสิ้นสุดในวันที่ ๓๑ ธันวาคมของทุกปี

ข้อ ๖๕ ให้คณะกรรมการจัดให้มีระบบบัญชี เป็นที่ยอมรับกันทั่วไปเหมาะสมแก่การดำเนินงานของกองทุนและกำหนดให้มีระบบบัญชี ซึ่งแยกตามประเภท ส่วนงานสำคัญ มีสมุดลงรายการเบื้องต้นและสมุดบัญชีที่บันทึกการรับ และรายจ่าย สินทรัพย์ และหนี้สิน โดยแสดงข้อมูลที่เป็นอยู่ตามความจริงถูกต้องครบถ้วนและตามที่ควร ตามประเภทงาน พร้อมด้วยข้อความอันเป็นที่มาของรายการนั้นๆและจะต้องเก็บรักษาเอกสารทางการเงินไว้ให้เป็นระเบียบ ปลอดภัย สะดวกในการตรวจสอบ และเก็บรักษาไว้ตามระยะเวลาที่กำหนดในกฎหมายที่เกี่ยวข้องกับบัญชี

ข้อ ๖๖ การบันทึกบัญชี ให้เป็นไปตามหลักการบัญชีที่เป็นที่ยอมรับกันโดยทั่วไป

ข้อ ๖๗ ให้คณะกรรมการจัดทำรายงานทางการเงิน เสนอต่อคณะกรรมการ ติดตามและประเมินผลพร้อมรายงานการดำเนินงาน ภายในเดือนกุมภาพันธ์ ของทุกปี

ข้อ ๖๘ ให้ผู้ตรวจสอบบัญชี ที่คณะกรรมการแต่งตั้งทำหน้าที่ตรวจสอบทางการเงิน ซึ่งมีวัตถุประสงค์ในการตรวจสอบว่าคณะกรรมการได้ปฏิบัติตามการเงิน ถูกต้องตามระเบียบที่กำหนดไว้ หลักฐานและเอกสารทางการเงินมีความถูกต้องและสมบูรณ์ การบันทึกบัญชีแยกประเภทและสรุปผลงานทั้งรายงานบัญชี ว่าได้ปฏิบัติตามหลักการบัญชีที่ได้รับการยอมรับทั่วไป

ประกาศ ณ วันที่ ๓๑ ตุลาคม ๒๕๖๕

นายธนา บุรณรานุกิจ

ประธานกองทุนพัฒนาหมู่บ้านรอบพื้นที่เหมืองแร่ กลุ่มโรงไม้จระเข้สามพัน





พระบาทสมเด็จพระปรเมนทรมหาอานันทมหิดลราชเดชสุจริตยวงเจ้าอยู่หัว
 ได้ทรงพระกรุณาโปรดเกล้าโปรดกระหม่อมพระราชทานพระบรมราชานุญาตให้
 บริษัทแบบกัษณะกัมมาจล จำกัด
 ให้ตราแลกต้นนี้ เป็นตราประจำธนาคาร เมื่อ ร.ศ. 125 (พ.ศ. 2449)

รับบัญชี
แล้ว

กลุ่มโรงโม่ดินเทพาพจนโรสามพัน โดย
 นายชวรี ฉามโสมเวช และ นายสนา บุตรบาน

ธนาคารไทยพาณิชย์ จำกัด (มหาชน)
 SIAM COMMERCIAL BANK PUBLIC COMPANY LIMITED

0712 สาขาทุ่งทอง

เลขที่บัญชี
ACCOUNT NO.

บัญชีเงินฝากออมทรัพย์
SAVINGS ACCOUNT

0001254763

- เป็นสาขาใช้ให้บริการลูกค้าธนาคารไทยพาณิชย์เป็นสาขาหลักในการให้บริการในเขตอำเภอ
- การให้บริการใช้ไม่ใช้เอกสารที่มีอยู่ของสาขา สาขา ๕ เดือนขึ้นไป ธนาคารขอ
- สงวนสิทธิ์การให้บริการสาขาหลักและสาขาอื่น ๆ ของธนาคารไทยพาณิชย์

ภาพ : สมุดบัญชีกองทุน กลุ่มโรงโม่จระเข้สามพัน



ไทยพาณิชย์ SCB

E

ใบบันทึกการสมุดคู่ฝาก

วันที่ DATE	รายการ TK	จำนวนฝาก DEP.AM.	ถอน WITHDRAWAL	ฝาก DEP.AM.	คงเหลือ BALANCE	หมายเลข MT.NO
25/12/23	IN	+++++	+++++	11,492.80	+++++	4,236,407.76 0000A
25/12/23	TX	-----	-----	1,723.92	+++++	4,234,683.84 0000A
15/01/24	QN	+++++	+++++	1,275,000.00	+++++	5,509,683.84 1758A
26/01/24	X1	+++++	+++++	300,842.00	+++++	5,810,525.84 7716Y
26/01/24	X1	+++++	+++++	500,000.00	+++++	6,310,525.84 7716W
26/01/24	X1	+++++	+++++	200,421.00	+++++	6,510,946.84 7716E
26/01/24	X1	+++++	+++++	200,000.00	+++++	6,710,946.84 7716E
31/01/24	FE	-----	-----	30.00	+++++	6,710,916.84 1758A
31/01/24	XR	-----	-----	1,523,570.00	+++++	5,187,346.84 1758A
01/02/24	XR	-----	-----	45,033.00	+++++	5,142,313.84 50010
01/02/24	FE	-----	-----	30.00	+++++	5,142,283.84 50010
02/02/24	XR	-----	-----	493,781.00	+++++	4,648,502.84 50010
02/02/24	FE	-----	-----	30.00	+++++	4,648,472.84 50010
29/02/24	C1	+++++	+++++	1,566,395.00	+++++	6,214,867.84 0712
29/02/24	C1	+++++	+++++	700,000.00	+++++	6,914,867.84 0712
29/02/24	CD	+++++	+++++	1,432,817.00	+++++	8,347,684.84 0712
14/03/24	QN	+++++	+++++	1,736,280.00	+++++	10,083,964.84 1075B
14/03/24	QN	+++++	+++++	868,140.00	+++++	10,952,104.84 1075B
25/03/24	QN	+++++	+++++	1,000,000.00	+++++	11,952,104.84 1073B
19/04/24	FE	-----	-----	30.00	+++++	11,952,074.84 0712
19/04/24	XR	-----	-----	1,638,578.00	+++++	10,313,496.84 0712
19/04/24	XR	-----	-----	120,000.00	+++++	10,193,496.84 1074A

ชื่อ
NAME

☐ บัญชีออมทรัพย์
SAVINGS ACCOUNT

TELLER

บัญชีเลขที่
ACCOUNT NO.

☐ บัญชีเงินฝากประจำ
FIXED DEPOSIT ACCOUNT

AUTHORIZED

G77(2)

หมายเหตุ : ท่านสามารถเปลี่ยนสมุดคู่ฝากเล่มใหม่ได้ทุกสาขา (ยกเว้นบัญชีนิติบุคคล, บัญชีร่วม)

ภาพ : สมุดบัญชีกองทุน กลุ่มโรงโม่ร่ร่ร่ร่ร่ร่ ปี ๒๕๖๒



19/04/24	XR	ทำถนน ก.วิ	-----6,951,303.00	+++++3,242,193.84	50010
22/04/24	XR	ถนน	-----586,267.00	+++++2,655,926.84	50010
22/04/24	FE		-----30.00	+++++2,655,896.84	50010
25/04/24	C1	ทำถนน	++++++700,000.00	+++++3,355,896.84	0475A
25/06/24	IN		++++++10,848.74	+++++3,364,745.58	0000A
25/06/24	TX		-----1,327.31	+++++3,363,418.27	0000A
05/08/24	FE		-----30.00	+++++3,363,388.27	1075B
05/08/24	XR	ถนน	-----120,000.00	+++++3,243,388.27	1075B
06/08/24	FE		-----30.00	+++++3,243,358.27	1075B
06/08/24	XR	ถนน	-----1,555,976.00	+++++1,687,382.27	1075B
06/08/24	XR	ถนน	-----1,146,398.00	++++++540,984.27	50010

05/08/24	XR	ถนน	-----36,098.00	++++++504,396.27	50010
09/08/24	QN	ถนน	++++++1,000,000.00	+++++1,504,396.27	1074A

ภาพ : สมุดบัญชีกองทุน กลุ่มโรงโม่กรเข้สามพัน ปี ๒๕๖๓



บัญชีรายรับรายจ่าย กลุ่มโรงโม่จระเข้สามพัน ประจำปี ๒๕๖๗

วันที่	รายการ	ฝาก	ถอน	ดอกเบี้ย	ค่าธรรมเนียม,ภาษี	คงเหลือ
1 ม.ค. 67	ยกยอดเงินคงเหลือจากปี 2566					4,234,683.84
15 ม.ค. 67	รับเงินเข้ากองทุนจาก บมจ.ปูนซีเมนต์นครหลวง	1,275,000.00				5,509,683.84
26 ม.ค. 67	รับเงินเข้ากองทุนจาก บจก.ศิลาพัฒนาอุตสาหกรรม	300,842.00				5,810,525.84
26 ม.ค. 67	รับเงินเข้ากองทุนจาก บจก.ศิลาพัฒนาอุตสาหกรรม	500,000.00				6,310,525.84
26 ม.ค. 67	รับเงินเข้ากองทุนจาก บจก.ศิลาพัฒนาอุตสาหกรรม	200,421.00				6,510,946.84
26-ม.ค.-67	รับเงินเข้ากองทุนจาก บจก.ศิลาพัฒนาอุตสาหกรรม	200,000.00				6,710,946.84
31 ม.ค. 67	ค่าธรรมเนียม				30.00	6,710,916.84
31 ม.ค. 67	สนับสนุนชุมชน (บจก.ศิลาเพชรพลอยดี)		1,523,570.00			5,187,346.84
1 ก.พ. 67	สนับสนุนชุมชน (บจก.ศิลาพัฒนาอุตสาหกรรม)		45,033.00			5,142,313.84
1 ก.พ. 67	ค่าธรรมเนียม				30.00	5,142,283.84
2 ก.พ. 67	สนับสนุนชุมชน (บจก.กาญจนาศิลากันท์)		493,781.00			4,648,502.84
2 ก.พ. 67	ค่าธรรมเนียม				30.00	4,648,472.84
29 ก.พ. 67	รับเงินเข้ากองทุนจาก บจก.กาญจนาศิลากันท์	1,566,395.00				6,214,867.84
29 ก.พ. 67	รับเงินเข้ากองทุนจาก บจก.วิบูลย์ศิลา	700,000.00				6,914,867.84
29 ก.พ. 67	รับเงินเข้ากองทุนจาก บจก.ศิลาเพชรย้อย	1,432,817.00				8,347,684.84
14 มี.ค. 67	รับเงินเข้ากองทุนจาก บจก.ศิลาเพชรพลอยดี	1,736,280.00				10,083,964.84
14 มี.ค. 67	รับเงินเข้ากองทุนจาก บจก.ศิลาเพชรพลอยดี	868,140.00				10,952,104.84
25 มี.ค. 67	รับเงินเข้ากองทุนจาก บมจ.ปูนซีเมนต์นครหลวง	1,000,000.00				11,952,104.84
19 เม.ย. 67	ค่าธรรมเนียม				30.00	11,952,074.84
19 เม.ย. 67	สนับสนุนชุมชน (บจก.ศิลาเพชรพลอยดี)		1,638,578.00			10,313,496.84



บัญชีรายรับรายจ่าย กลุ่มโรงโม่จระเข้สามพัน ประจำปี ๒๕๖๗ (ต่อ)

วันที่	รายการ	ฝาก	ถอน	ดอกเบี้ย	ค่าธรรมเนียมภาษี	คงเหลือ
19 เม.ย. 67	ค่าใช้จ่ายภายในกองทุน		120,000.00			10,193,496.84
19 เม.ย. 67	ค่าทำถนนหน้าบจก.ศิลาพัฒนาฯ ถึง สามแยกเขาราบ		6,951,303.00			3,242,193.84
22 เม.ย. 67	สนับสนุนชุมชน (บจก.กาญจนาศิลากันท์)		586,267.00			2,655,926.84
22 เม.ย. 67	ค่าธรรมเนียม				30.00	2,655,896.84
25 เม.ย. 67	รับเงินเข้ากองทุนจาก บจก.ปทุมพัฒนานิษฐ์การแร่	700,000.00				3,355,896.84
25 มิ.ย. 67	ดอกเบี้ย			8,848.74		3,364,745.58
25 มิ.ย. 67	ภาษี				1,327.31	3,363,418.27
5 ส.ค. 67	ค่าธรรมเนียม				30.00	3,363,388.27
5 ส.ค. 67	ค่าใช้จ่ายภายในกองทุน		120,000.00			3,243,388.27
6 ส.ค. 67	ค่าธรรมเนียม				30.00	3,243,358.27
6 ส.ค. 67	สนับสนุนชุมชน (บจก.ศิลาเพชรพลอยดี)		1,555,976.00			1,687,382.27
6 ส.ค. 67	สนับสนุนชุมชน (บจก.กาญจนาศิลากันท์)		1,146,398.00			540,984.27
6 ส.ค. 67	สนับสนุนชุมชน (บจก.ศิลาพัฒนาอุตสาหกรรม)		36,088.00			504,896.27
9 ส.ค. 67	รับเงินเข้ากองทุนจาก บมจ.ปูนซีเมนต์นครหลวง	1,000,000.00				1,504,896.27
สรุปรายการรับ - จ่าย ปี 2567		11,479,895.00	14,216,994.00	8,848.74	1,537.31	

เอกสารแนบ 8

เอกสารการใช้วัตถุระเบิด

การคำนวณรูปแบบการเจาะระเบิด (หน้าเหมืองสูง 10 เมตร)

อุปกรณ์ในการเจาะระเบิด

เครื่องเจาะระเบิดชนิด Air Track หรือ Hydraulic ขนาด \varnothing รูเจาะ 3 นิ้ว (76 มิลลิเมตร)

ระยะความลึกของรูเจาะระเบิด 11.00 เมตร ความสูงหน้าเหมือง 10.00 เมตร

วัตถุระเบิดแรงสูง Dynamite หรือ Emulsion

วัตถุระเบิด แอมโมเนียมไนเตรดผสมน้ำมันดีเซล (ANFO)

ปริมาณการใช้วัตถุระเบิด 3.60 กิโลกรัมต่อระยะ 1 เมตร

การจุดระเบิด แก๊สไฟฟ้าชนิดถ่วงเวลา

การคำนวณ

d	=	ขนาดเส้นผ่านศูนย์กลางรูเจาะระเบิด (Diameter)	หน่วย	มิลลิเมตร
D	=	ระยะความลึกของรูเจาะระเบิด (Depth)	หน่วย	เมตร
H	=	ระยะความสูงหน้าเหมืองการระเบิด (Height)	หน่วย	เมตร
B	=	ระยะห่างระหว่างแถวของรูเจาะระเบิด (Burden)	หน่วย	เมตร
S	=	ระยะห่างระหว่างรูเจาะระเบิดในแถวเดียวกัน (Spacing)	หน่วย	เมตร
sd	=	ระยะการเจาะต่ำกว่าระดับพื้น (Sub drill)	หน่วย	เมตร
st	=	ระยะอัดปิดปากรูเจาะระเบิด (Stemming)	หน่วย	เมตร
C	=	ระยะบรรจุวัตถุระเบิด (Column charge)	หน่วย	เมตร
cc	=	ปริมาณการใช้วัตถุระเบิด (Column charge concentration)	หน่วย	กิโลกรัม/เมตร

$$\begin{aligned} \text{Burden ; B} \quad B &= 0.11 \times \sqrt{D \times d} = 0.11 \times \sqrt{11.00 \times 76} \\ &= 3.18 \text{ เมตร (เลือกใช้ค่าประมาณ 3.00 - 3.50 เมตร)} \end{aligned}$$

$$\begin{aligned} \text{Spacing ; S} \quad S &= B = 3.18 \\ &= 3.18 \text{ เมตร (เลือกใช้ค่าประมาณ 3.00 - 3.50 เมตร)} \end{aligned}$$

$$\begin{aligned} \text{Sub drill ; sd} \quad sd &= 0.30 \times B = 0.30 \times 3.18 \\ &= 0.95 \text{ เมตร (เลือกใช้ค่าประมาณ 1.00 - 1.50 เมตร)} \end{aligned}$$

$$\begin{aligned} \text{Stemming ; st} \quad st &= 0.90 \times B = 0.90 \times 3.18 \\ &= 2.86 \text{ เมตร (เลือกใช้ค่าประมาณ 2.50 - 3.00 เมตร)} \end{aligned}$$

$$\begin{aligned} \text{Column charge ; C} \quad C &= D - st = 11.00 - 2.86 \\ &= 8.14 \text{ เมตร (เลือกใช้ค่าประมาณ 8.00 - 8.50 เมตร)} \end{aligned}$$

$$\begin{aligned} \text{ปริมาณแร่ที่ได้จาก 1 รูเจาะ} &= H \times B \times S \\ &= 10.00 \times 3.00 \times 3.00 = 90.00 \text{ ลูกบาศก์เมตร} \end{aligned}$$

$$\begin{aligned} \text{ปริมาณการใช้วัตถุระเบิดต่อ 1 รูเจาะ} &= cc \times C \\ &= 3.60 \times 8.14 = 29.30 \text{ กิโล} \end{aligned}$$

Handwritten signature



Handwritten signature

Handwritten signature

การคำนวณรูปแบบการเจาะระเบิด (หน้าเหมืองสูง 10 เมตร)

อุปกรณ์ในการเจาะระเบิด

เครื่องเจาะระเบิดชนิด Air Track หรือ Hydraulic ขนาด \varnothing รูเจาะ 3.5 นิ้ว (89 มิลลิเมตร)

ระยะความลึกของรูเจาะระเบิด 11.50 เมตร ความสูงหน้าเหมือง 10.00 เมตร

วัตถุระเบิดแรงสูง Dynamite หรือ Emulsion

วัตถุระเบิด แอมโมเนียมไนเตรดผสมน้ำมันดีเซล (ANFO)

ปริมาณการใช้วัตถุระเบิด 5.00 กิโลกรัมต่อระยะ 1 เมตร

การจุดระเบิด แก๊สไฟฟ้าชนิดถ่วงเวลา

การคำนวณ

d	=	ขนาดเส้นผ่านศูนย์กลางรูเจาะระเบิด (Diameter)	หน่วย	มิลลิเมตร
D	=	ระยะความลึกของรูเจาะระเบิด (Depth)	หน่วย	เมตร
H	=	ระยะความสูงหน้าเหมืองการระเบิด (Height)	หน่วย	เมตร
B	=	ระยะห่างระหว่างแถวของรูเจาะระเบิด (Burden)	หน่วย	เมตร
S	=	ระยะห่างระหว่างรูเจาะระเบิดในแถวเดียวกัน (Spacing)	หน่วย	เมตร
sd	=	ระยะการเจาะต่ำกว่าระดับพื้น (Sub drill)	หน่วย	เมตร
st	=	ระยะอัดปิดปากรูเจาะระเบิด (Stemming)	หน่วย	เมตร
C	=	ระยะบรรจุวัตถุระเบิด (Column charge)	หน่วย	เมตร
cc	=	ปริมาณการใช้วัตถุระเบิด (Column charge concentration)	หน่วย	กิโลกรัม/เมตร

$$\begin{aligned} \text{Burden ; B} \quad B &= 0.11 \times \sqrt{D \times d} = 0.11 \times \sqrt{11.50 \times 89} \\ &= 3.52 \text{ เมตร (เลือกใช้ค่าประมาณ 3.50 - 4.00 เมตร)} \end{aligned}$$

$$\begin{aligned} \text{Spacing ; S} \quad S &= B = 3.52 \\ &= 3.52 \text{ เมตร (เลือกใช้ค่าประมาณ 3.50 - 4.00 เมตร)} \end{aligned}$$

$$\begin{aligned} \text{Sub drill ; sd} \quad sd &= 0.30 \times B = 0.30 \times 3.52 \\ &= 1.06 \text{ เมตร (เลือกใช้ค่าประมาณ 1.00 - 1.50 เมตร)} \end{aligned}$$

$$\begin{aligned} \text{Stemming ; st} \quad st &= 0.90 \times B = 0.90 \times 3.52 \\ &= 3.17 \text{ เมตร (เลือกใช้ค่าประมาณ 3.00 - 3.50 เมตร)} \end{aligned}$$

$$\begin{aligned} \text{Column charge ; C} \quad C &= D - st = 11.50 - 3.17 \\ &= 8.33 \text{ เมตร (เลือกใช้ค่าประมาณ 8.00 - 8.50 เมตร)} \end{aligned}$$

$$\begin{aligned} \text{ปริมาณแร่ที่ได้จาก 1 รูเจาะ} &= H \times B \times S \\ &= 10.00 \times 3.00 \times 3.00 = 90.00 \text{ ลูกบาศก์เมตร} \end{aligned}$$

$$\begin{aligned} \text{ปริมาณการใช้วัตถุระเบิดต่อ 1 รูเจาะ} &= cc \times C \\ &= 5.00 \times 8.33 = 41.65 \text{ กิโลกรัม} \end{aligned}$$

บริษัท สยามเพทโรเลียม จำกัด
SIA PETROCHEMICAL CO., LTD.



512

อุตสาหกรรมจังหวัดสุพรรณบุรี

ภาพแสดงรูปแบบการเจาะระเบิด

เครื่องเจาะระเบิดแบบดินตะขานหรือแบบไฮดรอลิก Ø 3 นิ้ว

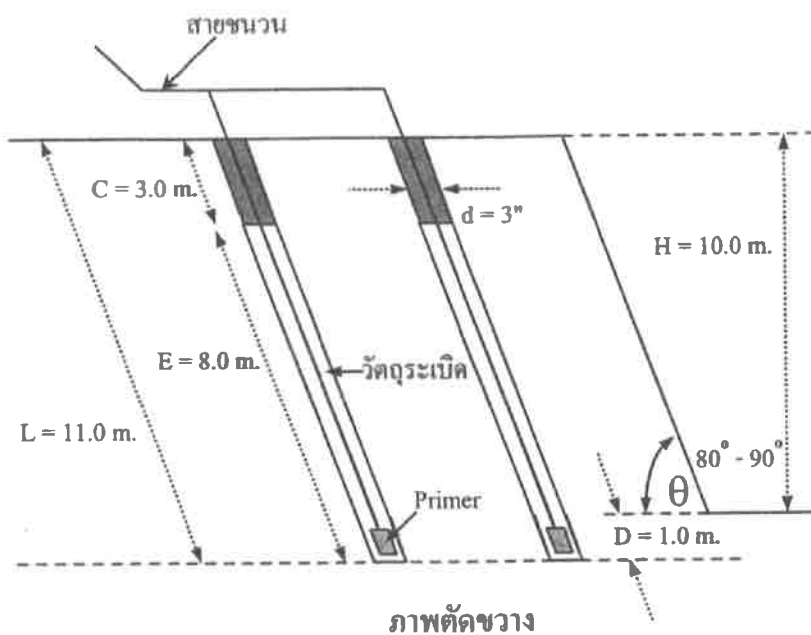

สัญลักษณ์

- L ความลึกของรูเจาะ
- C ระยะอัดปัดรุ
- E ระยะอัดระเบิด
- H ความสูงของ Bench
- D ระยะเจาะต่ำกว่าพื้น
- d ขนาดรูเจาะ
- S ระยะห่างระหว่างรูเจาะ
- B ความหนาหน้าระเบิด

ภาพด้านบน

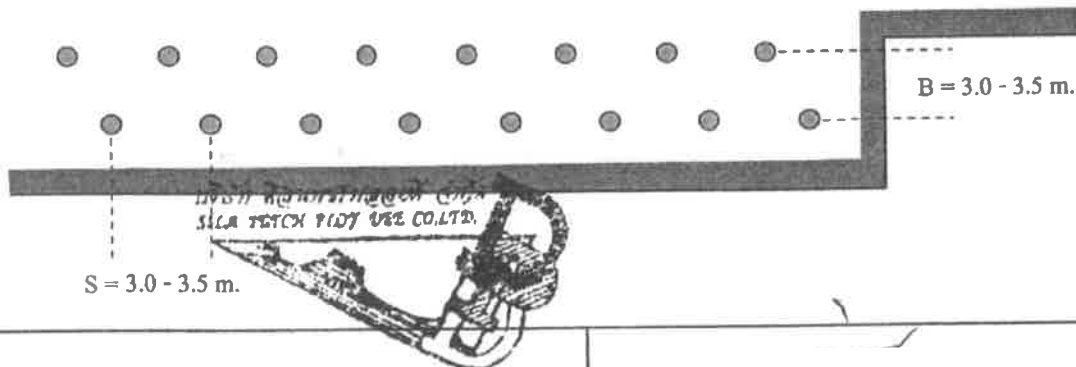

ลงชื่อ ...

... ผู้ยื่นแผนผังโครงการ

ลงชื่อ ..

..... วิศวกรควบคุม

บริษัท ศิลาเพชรพลอยดี จำกัด

วุฒิวิศวกรสาขาเหมืองแร่ หมายเลขทะเบียนใบอนุญาตที่ วม. 144

๒๙ ก.ค. 2552

เอกสารนี้ได้รับการตรวจสอบแล้ว เมื่อวันที่

ลงชื่อ ..

.... วิศวกรเหมืองแร่

ลงชื่อ .

... เจ้าพนักงานอุตสาหกรรมแร่ประจำท้องที่

(.....)
วิศวกรเหมืองแร่ชำนาญการ(.....)
อุตสาหกรรมจังหวัดสุพรรณบุรี

ภาพแสดงรูปแบบการเจาะระเบิด

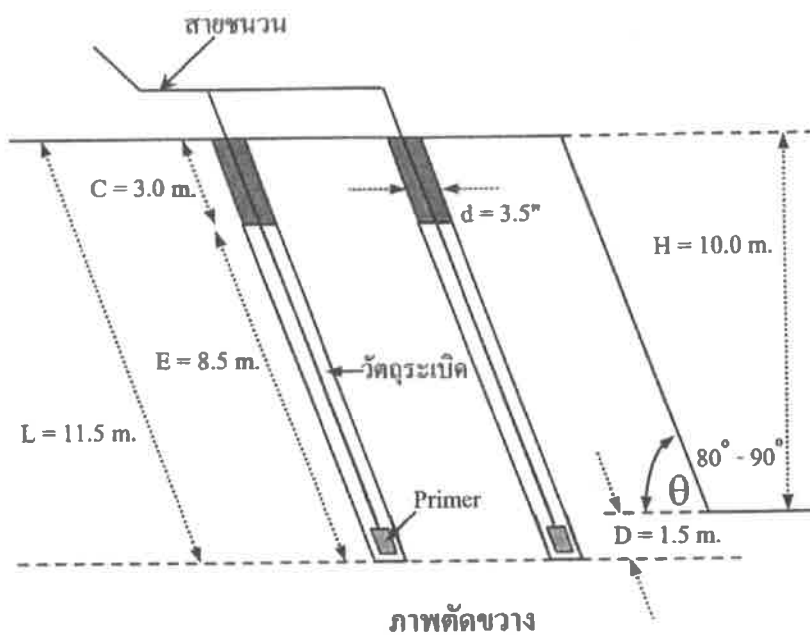
เครื่องเจาะระเบิดแบบดินตะขานหรือแบบไฮดรอลิก $\varnothing 3.5$ นิ้ว

สัญลักษณ์

- L ความลึกของรูเจาะ
- C ระยะอัดปัดรู
- E ระยะอัดระเบิด
- H ความสูงของ Bench
- D ระยะเจาะต่ำกว่าพื้น
- d ขนาดรูเจาะ
- S ระยะห่างระหว่างรูเจาะ
- B ความหนาหน้าระเบิด

ภาพด้านบน

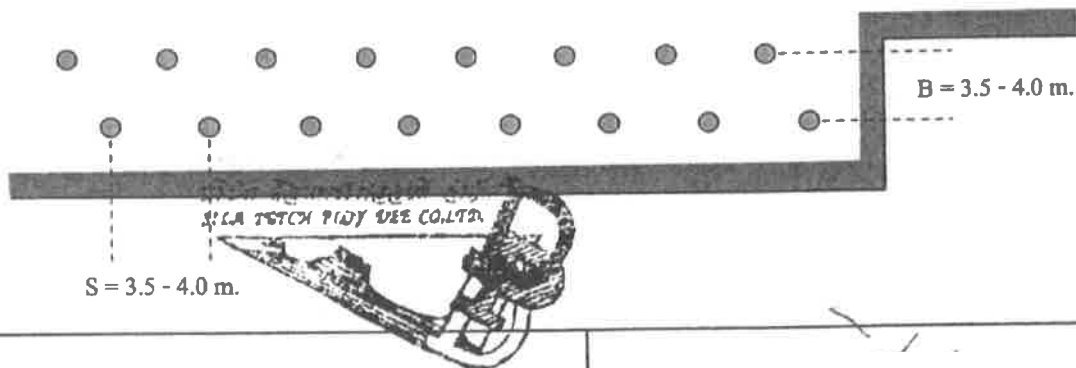

ลงชื่อ

.....ผู้ยื่นแผนผังโครงการฯ

ลงชื่อ

.....วิศวกรควบคุม

บริษัท ศิลาเพชรพลอยดี จำกัด

วุฒิวิศวกรสาขาเหมืองแร่ หมายเลขทะเบียนใบอนุญาตที่ วม. 144

เอกสารนี้ได้รับการตรวจสอบแล้ว เมื่อวันที่ = 9 ก.ค. 2552

ลงชื่อ

.....วิศวกรเหมืองแร่

ลงชื่อ ...

เจ้าพนักงานอุตสาหกรรมแร่ประจำห้องที่

(.....)
วิศวกรเหมืองแร่ชำนาญการ(.....)
อุตสาหกรรมจังหวัดสุพรรณบุรี

แบบแปลนแสดงอาคารเก็บวัดถูระเบิด

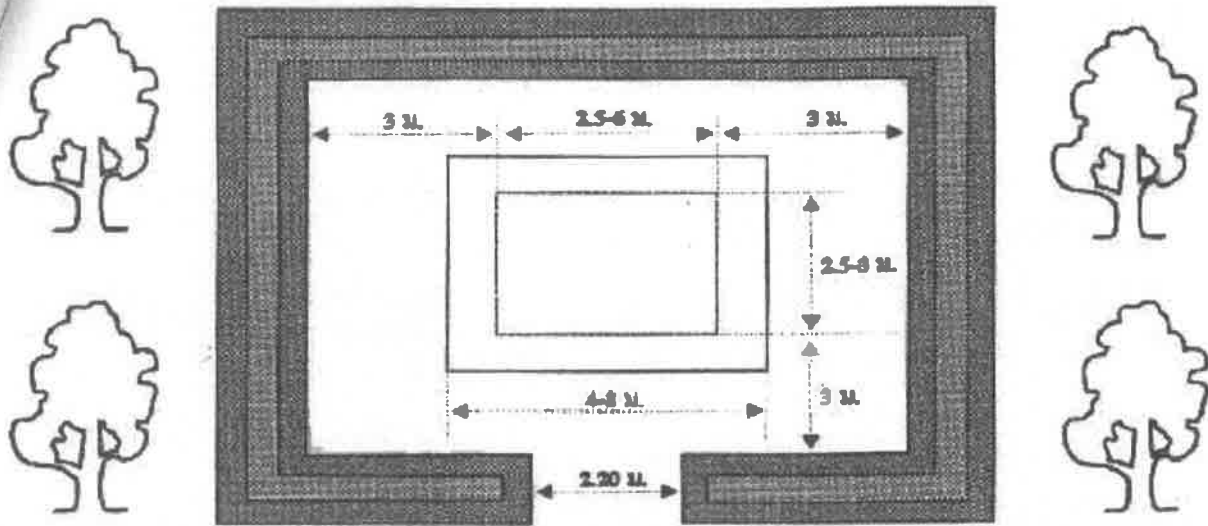

ภาพด้านบน

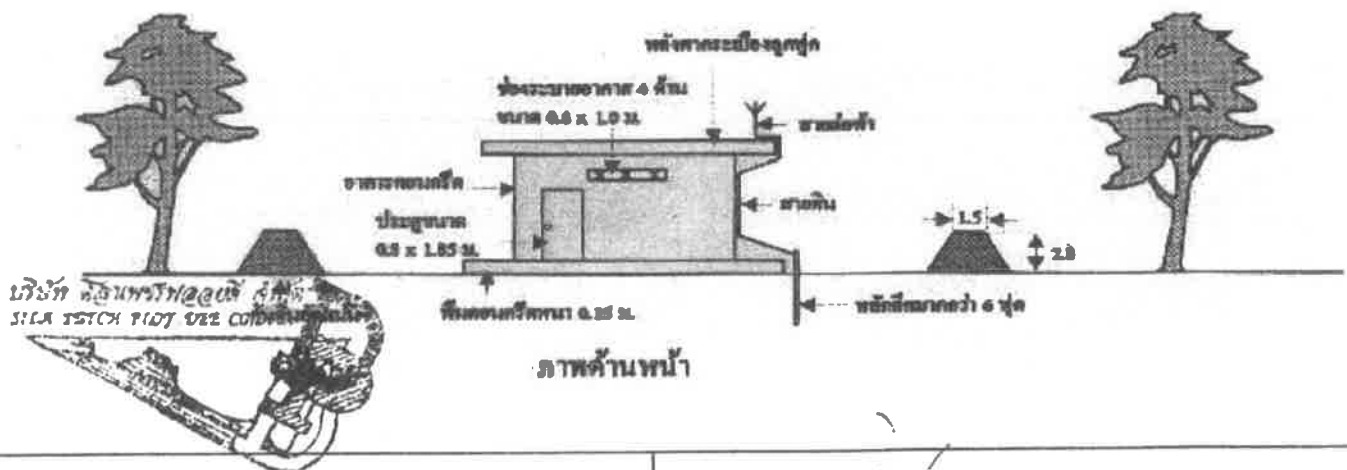

ภาพด้านหน้า

ลงชื่อ

.....ผู้ยื่นแผนผังโครงการฯ

ลงชื่อ

..... วิศวกรควบคุม

บริษัท ศิลานพชรพลอยดี จำกัด

วุฒิวิศวกรสาขาเหมืองแร่ หมายเลขทะเบียนใบอนุญาตที่ วม. 144

เอกสารนี้ได้รับการตรวจสอบแล้ว เมื่อวันที่ - 9 ก.ค. 2552

ลงชื่อ

.....วิศวกรเหมืองแร่

ลงชื่อ ..

... เจ้าพนักงานอุตสาหกรรมแร่ประจำห้องที่

(.....)
วิศวกรเหมืองแร่ชำนาญการ(.....)
อุตสาหกรรมจังหวัดสุพรรณบุรี

เอกสารแนบ 9

อนุโมทนาบัตร/เอกสารการบริจาค
กลุ่มโรงไม่จรเข้สามพัน



375/18746

ชื่อ ชวรินทร์
วันที่ 9 เดือน 10 พ.ศ. 2567

ชื่อ ชวรินทร์
เรียน ประธานคณะกรรมการการควบคุมสิ่งปฏิกูลไม่เหมาะสม

จาก (นาย/นาง/นางสาว) ชื่อ ชวรินทร์
หน่วยงาน
ที่อยู่

มีความประสงค์ที่จะขอรับบริจาค เงิน 10,000 บาท
เพื่อใช้ในการ

จึงเรียนมาเพื่อโปรดพิจารณา
ขอแสดงความนับถือ

ลงชื่อ ผู้รับบริจาค
(.....)
ตำแหน่ง

ส่วนนี้สำหรับผู้มีอำนาจในการอนุมัติเท่านั้น

☒ อนุมัติ เงิน 10,000 บาท
☐ กองทุนบริหารสุขภาพ ☐ กองทุนพัฒนาผู้เปราะบางในพื้นที่

☐ ไม่อนุมัติ เหตุผล

ลงชื่อ
ประธานคณะกรรมการการควบคุมสิ่งปฏิกูลไม่เหมาะสม

375/18746

ชื่อ ชวรินทร์
วันที่ 9 เดือน 10 พ.ศ. 2567

ชื่อ ชวรินทร์
เรียน ประธานคณะกรรมการการควบคุมสิ่งปฏิกูลไม่เหมาะสม

จาก (นาย/นาง/นางสาว) ชื่อ ชวรินทร์
หน่วยงาน
ที่อยู่

มีความประสงค์ที่จะขอรับบริจาค เงิน 10,000 บาท
เพื่อใช้ในการ

จึงเรียนมาเพื่อโปรดพิจารณา
ขอแสดงความนับถือ

ลงชื่อ ผู้รับบริจาค
(.....)
ตำแหน่ง

ส่วนนี้สำหรับผู้มีอำนาจในการอนุมัติเท่านั้น

☒ อนุมัติ เงิน 10,000 บาท
☐ กองทุนบริหารสุขภาพ ☐ กองทุนพัฒนาผู้เปราะบางในพื้นที่

☐ ไม่อนุมัติ เหตุผล

ลงชื่อ
ประธานคณะกรรมการการควบคุมสิ่งปฏิกูลไม่เหมาะสม



เรียนที่ _____
วันที่ 2 เดือน สิงหาคม พ.ศ. 2567

เรื่อง ขอรับบริจาค

เรียน ประธานคณะกรรมการบริหารกลุ่มโรงเรียนโฆจระเข้สามพัน

ข้าพเจ้า (นาง/นางสาว) ชื่อ-สกุล _____

หน่วยงาน _____

ที่อยู่ _____

มีความประสงค์ที่จะขอรับบริจาค _____ จำนวน _____

เพื่อใช้ในการ _____

จึงเรียนมาเพื่อโปรดพิจารณา

ขอแสดงความนับถือ

ลงชื่อ _____ ผู้ขอรับบริจาค

ตำแหน่ง _____

ส่วนนี้ถ้าให้ผู้มีอำนาจในการอนุมัติพิจารณา

☒ อนุมัติ _____ จำนวน _____

☐ กองทุนเพื่อช่วยเหลือผู้ยากไร้ _____

☐ กองทุนเพื่อช่วยเหลือผู้ยากไร้ _____

☐ ไม่อนุมัติ เหตุผล _____

ลงชื่อ _____

ประธานคณะกรรมการบริหารกลุ่มโรงเรียนโฆจระเข้สามพัน

ที่ ศธ 04018 6019/63

โรงเรียนบ้านห้วยลึก หมู่ 6
ตำบลหนองเรือ อำเภอห้วยกระเจา
จังหวัดกาญจนบุรี 71170

11 สิงหาคม 2567

เรื่อง ขอความอนุเคราะห์

เรียน ผู้จัดการ บริษัท กาญจนาศิลาภัณฑ์ จำกัด

ด้วยโรงเรียนบ้านห้วยลึก ได้รับมอบหมายจากศูนย์ส่งเสริมประสิทธิภาพโรงเรียน
ห้วยกระเจา 3 ในการจัดการแข่งขันกีฬานักเรียนในตำบลหนองเรือ ประจำปีการศึกษา 2567 ระหว่าง
วันที่ 5 - 9 สิงหาคม 2567 เพื่อพัฒนาทักษะทางด้านกีฬา มุ่งเน้นให้นักเรียนมีสุขภาพดีและแข็งแรง รุ่งเรือง
รู้รัก เกิดความสามัคคีในหมู่คณะ อยู่ใต้อาณัติของบ้านเกิด

ในการนี้ โรงเรียนบ้านห้วยลึกมีความต้องการหีบคอกลูก และหีบคอกเล็ก เพื่อนำมาปรับปรุง
สนามและปรับปรุงภูมิทัศน์ของโรงเรียนให้สะอาดต่อการจัดการแข่งขันกีฬาในครั้งนี้ โรงเรียนบ้านห้วยลึก
จึงขอความอนุเคราะห์จากท่าน เพื่อขอสนับสนุนหีบคอกลูก จำนวน 40 ใบ และหีบคอกเล็ก จำนวน 10 ใบ
รวมทั้งยอด จำนวน 50 ใบ

จึงเรียนมาเพื่อโปรดพิจารณาและขอขอบคุณเป็นอย่างสูง

ลงชื่อ _____

ตำแหน่ง _____

ขอแสดงความนับถือ

ผู้อำนวยการโรงเรียนบ้านห้วยลึก

โรงเรียนบ้านห้วยลึก
โทร 098 385 4155
โทร 085 291 5422 (พ.)

"เรียนดี มีความสุข"

២០ វិញ្ញាបន ២៥៦៧

เรียน ผู้จัดการ บริษัท กาญจนาศิลาภัณฑ์ จำกัด

ในการนี้ทางผู้บริหาร คณะครู นักเรียน ผู้ปกครองและคณะกรรมการสถานศึกษาขอกราบ
ขอบพระคุณท่านเป็นอย่างสูง ที่ได้ให้การอนุเคราะห์ทั้งสิ่งค่า และหวังเป็นอย่างยิ่งว่าทางโรงเรียนบ้านหัวลึก
จะได้รับ การอนุเคราะห์ในวันอื่น ๆ ต่อไปจากหน่วยงานของท่าน

ขอกราบขอบพระคุณเป็นอย่างสูง

ขอแสดงความนับถือ

ผู้อำนวยการโรงเรียนบ้านหัวขี้เหล็ก

โรงเรียนบ้านห้วยลึก
โทร. ๐๙๘ ๓๘๙ ๙๓๕๕
โทร. ๐๘๕ ๒๔๓ ๕๖๒๒ (มือถือ)

“เรียนดี มีความสุข”

375 / 13706

Downloaded from

Ad 257 Nov 2001 6567

เมื่อ ๑๖ กรกฎาคม

วิธีชน ประสิทธิภาพการรวมการมาของสินค้าพื้นๆ กลุ่ม ๒-๖ ไม่ควรใช้ตามพื้น

เจ้าพ่อเจ้า (นาม นาม นาม) ชื่อ-สกุล...

מחיר: 1000 ₪

flag

มีความประสงค์ที่จะขอรับจาก.....จำนวน.....

ชื่อโครงการ.....

เชิงโศกนาฏศิลป์ไปรคพิจารณา

ចំណាត់ថ្នាក់ស្រាវជ្រាវ

23. 5 40

วันที่ ๑๓ เดือน ๑๐

၈၃၅၀

.....**ថ្នាក់បរិបទ**

จำนวน..... ๑๕

ส่วนนี้สำหรับผู้มีอำนาจในการอนุมัติเท่านั้น

☒ ฉบับนี้ ถูกต้อง จำนวน 10 เล่ม

○ **កម្មវត្ថុបង្ហាញដល់សាធារណជន**

○ กองทุนพัฒนาครูบ้านต๋อนที่ ๒๒๖

☐ ไม่สมบูรณ์

EXHIBIT

ពង្រីក...

โปรดมอบกรรมการมาช่วยกันฟังด้วยใจ ไม่ควรใจหาย



วันที่ 16 เดือน พฤษภาคม พ.ศ. 2551

เรียน ประธานคณะกรรมการมรดกชนชั้นพันธุ์ กลุ่มโรงโม่จระเข้ตามทัน

นามสกุล

จังหวัด

มีความประสงค์ที่จะขอรับเงิน จำนวนเงิน 5,000 บาท (ห้าพันบาทถ้วน)

เปิดให้บริการงานตามปกติ 2017-2018 2019-2020 2021-2022 2023-2024 2025-2026 2027-2028 2029-2030 2031-2032 2033-2034 2035-2036 2037-2038 2039-2040 2041-2042 2043-2044 2045-2046 2047-2048 2049-2050 2051-2052 2053-2054 2055-2056 2057-2058 2059-2060 2061-2062 2063-2064 2065-2066 2067-2068 2069-2070 2071-2072 2073-2074 2075-2076 2077-2078 2079-2080 2081-2082 2083-2084 2085-2086 2087-2088 2089-2090 2091-2092 2093-2094 2095-2096 2097-2098 2099-2100 2101-2102 2103-2104 2105-2106 2107-2108 2109-2110 2111-2112 2113-2114 2115-2116 2117-2118 2119-2120 2121-2122 2123-2124 2125-2126 2127-2128 2129-2130 2131-2132 2133-2134 2135-2136 2137-2138 2139-2140 2141-2142 2143-2144 2145-2146 2147-2148 2149-2150 2151-2152 2153-2154 2155-2156 2157-2158 2159-2160 2161-2162 2163-2164 2165-2166 2167-2168 2169-2170 2171-2172 2173-2174 2175-2176 2177-2178 2179-2180 2181-2182 2183-2184 2185-2186 2187-2188 2189-2190 2191-2192 2193-2194 2195-2196 2197-2198 2199-2200 2201-2202 2203-2204 2205-2206 2207-2208 2209-2210 2211-2212 2213-2214 2215-2216 2217-2218 2219-2220 2221-2222 2223-2224 2225-2226 2227-2228 2229-2230 2231-2232 2233-2234 2235-2236 2237-2238 2239-2240 2241-2242 2243-2244 2245-2246 2247-2248 2249-2250 2251-2252 2253-2254 2255-2256 2257-2258 2259-2260 2261-2262 2263-2264 2265-2266 2267-2268 2269-2270 2271-2272 2273-2274 2275-2276 2277-2278 2279-2280 2281-2282 2283-2284 2285-2286 2287-2288 2289-2290 2291-2292 2293-2294 2295-2296 2297-2298 2299-2300 2301-2302 2303-2304 2305-2306 2307-2308 2309-2310 2311-2312 2313-2314 2315-2316 2317-2318 2319-2320 2321-2322 2323-2324 2325-2326 2327-2328 2329-2330 2331-2332 2333-2334 2335-2336 2337-2338 2339-2340 2341-2342 2343-2344 2345-2346 2347-2348 2349-2350 2351-2352 2353-2354 2355-2356 2357-2358 2359-2360 2361-2362 2363-2364 2365-2366 2367-2368 2369-2370 2371-2372 2373-2374 2375-2376 2377-2378 2379-2380 2381-2382 2383-2384 2385-2386 2387-2388 2389-2390 2391-2392 2393-2394 2395-2396 2397-2398 2399-2400 2401-2402 2403-2404 2405-2406 2407-2408 2409-2410 2411-2412 2413-2414 2415-2416 2417-2418 2419-2420 2421-2422 2423-2424 2425-2426 2427-2428 2429-2430 2431-2432 2433-2434 2435-2436 2437-2438 2439-2440 2441-2442 2443-2444 2445-2446 2447-2448 2449-2450 2451-2452 2453-2454 2455-2456 2457-2458 2459-2460 2461-2462 2463-2464 2465-2466 2467-2468 2469-2470 2471-2472 2473-2474 2475-2476 2477-2478 2479-2480 2481-2482 2483-2484 2485-2486 2487-2488 2489-2490 2491-2492 2493-2494 2495-2496 2497-2498 2499-2500 2501-2502 2503-2504 2505-2506 2507-2508 2509-2510 2511-2512 2513-2514 2515-2516 2517-2518 2519-2520 2521-2522 2523-2524 2525-2526 2527-2528 2529-2530 2531-2532 2533-2534 2535-2536 2537-2538 2539-2540 2541-2542 2543-2544 2545-2546 2547-2548 2549-2550 2551-2552 2553-2554 2555-2556 2557-2558 2559-2560 2561-2562 2563-2564 2565-2566 2567-2568 2569-2570 2571-2572 2573-2574 2575-2576 2577-2578 2579-2580 2581-2582 2583-2584 2585-2586 2587-2588 2589-2590 2591-2592 2593-2594 2595-2596 2597-2598 2599-2600 2601-2602 2603-2604 2605-2606 2607-2608 2609-2610 2611-2612 2613-2614 2615-2616 2617-2618 2619-2620 2621-2622 2623-2624 2625-2626 2627-2628 2629-2630 2631-2632 2633-2634 2635-2636 2637-2638 2639-2640 2641-2642 2643-2644 2645-2646 2647-2648 2649-2650 2651-2652 2653-2654 2655-2656 2657-2658 2659-2660 2661-2662 2663-2664 2665-2666 2667-2668 2669-2670 2671-2672 2673-2674 2675-2676 2677-2678 2679-2680 2681-2682 2683-2684 2685-2686 2687-2688 2689-2690 2691-2692 2693-2694 2695-2696 2697-2698 2699-2700 2701-2702 2703-2704 2705-2706 2707-2708 2709-2710 2711-2712 2713-2714 2715-2716 2717-2718 2719-2720 2721-2722 2723-2724 2725-2726 2727-2728 2729-2730 2731-2732 2733-2734 2735-2736 2737-2738 2739-2740 2741-2742 2743-2744 2745-2746 2747-2748 2749-2750 2751-2752 2753-2754 2755-2756 2757-2758 2759-2760 2761-2762 2763-2764 2765-2766 2767-2768 2769-2770 2771-2772 2773-2774 2775-2776 2777-2778 2779-2780 2781-2782 2783-2784 2785-2786 2787-2788 2789-2790 2791-2792 2793-2794 2795-2796 2797-2798 2799-2800 2801-2802 2803-2804 2805-2806 2807-2808 2809-2810 2811-2812 2813-2814 2815-2816 2817-2818 2819-2820 2821-2822 2823-2824 2825-2826 2827-2828 2829-2830 2831-2832 2833-283

พร้อมนี้ได้แนบเอกสารของฝ่ายนิติบัญญัติ

☒ ใบรวมบัตร ☒ ผ่านบัตรประชาชน ☐ ผ่านทะเบียนบ้าน ☐ อื่น ๆ

จึงเวียนมาเพื่อไปตรวจ

ขอแสดงความนับถือ

ทรงชื่อ..... ได้รับเงิน..... ทรงชื่อ..... ผู้สวณ.....

ความลับ **TOP SECRET** ส่วนที่ ๑๖

คงชีพ

บ่อระกอบคณะกรรมการมณฑลขึ้นต้น

กลุ่มโรงไม้จระเข้ตามคัน

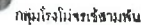

วันที่ ๒ เดือน พฤษภาคม พ.ศ. ๒๕๖๓

เขียน ประทานคณะกรรมการวชนกัณฑ์ กลุ่มโรงโม่เข้าตามพั

បាវចនា

อยู่บ้านเลขที่

จังหวัด

มีความประสงค์ที่จะขอรับเงิน จำนวนเงิน 3,000 บาท (สาม พัน บาทถ้วน)

เพื่อใช้ในทางพาณิชย์ 31209 00161 00 9

พร้อมนี้ได้แนบเอกสารขอผู้เสียชีวิตดังนี้

☒ ใบมอบบุตร ☒ ต่ำนามบุตรประชาชน ☐ ทำนาคทะเบียนบ้าน ☐ อื่น ๆ

จึงเรียนมาเพื่อโปรดพิจารณา

ขอแสดงความนับถือ

นางสาว..... นายนาง..... นาย.....

ความยั่งยืน ๑๑๖ คำถาม ๑๑๖

ประธานคณะกรรมการมูลนิธิกันดั้ม

ក្នុងនោះ រំលឹកចិត្តមេត្តា



สำนักงานเทศบาลตำบลเชื่อมพัน
อำเภออุ้มผาง จังหวัดตาก

๓ กรกฎาคม ๒๕๖๗

เรื่อง ขอความอนุเคราะห์ที่ดินปลูกสเปก

เรียน ประธานกลุ่มโรงโม่หินตำบลเชื่อมพัน

สิ่งที่ส่งมาด้วย ภาพถ่ายทางอากาศ

๑ ฉบับ

ด้วย เทศบาลตำบลเชื่อมพัน ต้องการขอที่ดินว่างเปล่าในเขตพื้นที่ โดยกรมที่ดินปลูกสเปก
ของกรมที่ดินจังหวัดตาก บริเวณพื้นที่หมู่ที่ ๑ และหมู่ที่ ๔ จำนวน ๓ เส้นทาง ซึ่งอยู่บริเวณสวนป่าในเขต
การดูแลรักษาที่ดินของกรมที่ดินจังหวัดตาก

ในการนี้ เทศบาลตำบลเชื่อมพัน จึงขอความอนุเคราะห์กลุ่มโรงโม่หินตำบลเชื่อมพัน
สนับสนุนที่ดินปลูกสเปกดังกล่าว เพื่อบรรเทาความเดือดร้อนให้แก่พี่น้องประชาชน ตามเอกสารที่แนบมานี้

จึงเรียนมาเพื่อโปรดพิจารณา

ขอแสดงความนับถือ

นายกเทศมนตรีตำบลเชื่อมพัน

สำนักปลัดเทศบาล
โทร ๐๕-๕๒๘๘๙๙ ต่อ ๑๐๓
โทรสาร ๐๕-๕๒๘๘๙๙ ต่อ ๑๐๔

"ยึดมั่นธรรมาภิบาล บริการเพื่อประชาชน"



สำนักงานเทศบาลตำบลเชื่อมพัน
อำเภออุ้มผาง จังหวัดตาก

๓๑ กรกฎาคม ๒๕๖๗

เรื่อง ขอขอบคุณ

เรียน ประธานกลุ่มโรงโม่หินตำบลเชื่อมพัน

ด้วย เทศบาลตำบลเชื่อมพัน ได้ขอความอนุเคราะห์ที่ดินปลูกสเปก จำนวน ๓ เส้นทาง
จากกลุ่มโรงโม่หินตำบลเชื่อมพันเพื่อดำเนินการขออนุญาตขุดดินในพื้นที่ บริเวณหมู่ที่ ๑ และหมู่ที่ ๔
จำนวน ๓ เส้นทาง

ในการนี้ เทศบาลตำบลเชื่อมพัน ได้ดำเนินการขออนุญาตขุดดินในพื้นที่เรียบร้อยแล้ว
แล้ว จึงขอขอบคุณในความอนุเคราะห์ของกลุ่มโรงโม่หินตำบลเชื่อมพัน เป็นอย่างสูงมา ณ โอกาสนี้

จึงเรียนมาเพื่อโปรดพิจารณา

ขอแสดงความนับถือ

นายกเทศมนตรีตำบลเชื่อมพัน

สำนักปลัดเทศบาล
โทร ๐๕-๕๒๘๘๙๙ ต่อ ๑๐๓
โทรสาร ๐๕-๕๒๘๘๙๙ ต่อ ๑๐๔

"ยึดมั่นธรรมาภิบาล บริการเพื่อประชาชน"

44/21931



กลุ่มโรงไม้จะเข้สามพัน

ใบแสดงความรู้ที่ได้รับเงินช่วยเหลือจากมูลนิธิ

วันที่ 30 เดือน กรกฎาคม พ.ศ. 2563

เรื่อง ขอรับเงินช่วยเหลือจากมูลนิธิกลุ่มโรงไม้จะเข้สามพัน

เรียน ประธานคณะกรรมการมูลนิธิกลุ่มโรงไม้จะเข้สามพัน

ชื่อ (นาย,นาง,นางสาว) นามสกุล

อยู่บ้านเลขที่
จังหวัด
มีความประสงค์ที่จะขอรับเงิน จำนวนเงิน 3,000 บาท (สาม พันบาทถ้วน)
เพื่อใช้ในงานมูลนิธิ
ใน วันที่ 2 กรกฎาคม 2563 ณ สำนักงานมูลนิธิกลุ่มโรงไม้จะเข้สามพัน

พร้อมนี้ได้แนบเอกสารของผู้เสียภาษีดังนี้

☒ ใบรวมบัตร ☒ สำเนาบัตรประชาชน ☐ สำเนาทะเบียนบ้าน ☐ อื่น ๆ

จึงเรียนเพื่อโปรดพิจารณา

ขอแสดงความนับถือ

ลงชื่อ : ผู้รับเงิน

(.....)

ความสามัคคี
.....

ลงชื่อ : ผู้เสนอ

(.....)

ตำแหน่ง :

ลงชื่อ : ผู้อนุมัติ

(.....)

ประธานคณะกรรมการมูลนิธิกลุ่มโรงไม้จะเข้สามพัน

กลุ่มโรงไม้จะเข้สามพัน



440/21951

กลุ่มโรงโม่กรู๋สามพัน

ใบแสดงความประสงค์รับเงินช่วยเหลืองานฌาปนกิจศพ

วันที่ ๖ เดือน สิงหาคม พ.ศ. ๒๕๖๗

เรื่อง ขอรับเงินช่วยเหลืองานฌาปนกิจศพ

เรียน ประธานคณะกรรมการฌาณศพสัมพันธ์ กลุ่มโรงโม่กรู๋สามพัน

ชื่อ (นาย,นาง,นางสาว) นามสกุล

อยู่บ้านเลขที่ จังหวัด

ข้าพเจ้า มีความประสงค์ขอรับเงิน จำนวนเงิน 3,000 บาท (สามพันบาท) เพื่อใช้ในงานฌาณศพ ความจำค่า ค่าเผ่น 553 บาท 5 บาท ค่าเผ่น 0.0000 ๑.๕๕๓๖๖๖

พร้อมนี้ได้นำเอกสารของผู้เสียชีวิตดังนี้

☐ ใบมรณบัตร ☒ สอนบัตรประชาชน ☐ สำเนาทะเบียนบ้าน ☐ อื่น ๆ

จึงเรียนมาเพื่อโปรดพิจารณา

ขอแสดงความนับถือ

ลงชื่อ	ผู้รับเงิน	ลงชื่อ	ผู้แทน
ความสัมพันธ์ ๑๑๑๑๑๑	ความสัมพันธ์ ๑๑๑๑๑๑	ความสัมพันธ์ ๑๑๑๑๑๑	ความสัมพันธ์ ๑๑๑๑๑๑

ประธานคณะกรรมการฌาณศพสัมพันธ์
กลุ่มโรงโม่กรู๋สามพัน

440/21951

กลุ่มโรงโม่กรู๋สามพัน

ใบแสดงความประสงค์รับเงินช่วยเหลืองานฌาณศพ

วันที่ ๖ เดือน สิงหาคม พ.ศ. ๒๕๖๗

เรื่อง ขอรับเงินช่วยเหลืองานฌาณศพ

เรียน ประธานคณะกรรมการฌาณศพสัมพันธ์ กลุ่มโรงโม่กรู๋สามพัน

ชื่อ (นาย,นาง,นางสาว) นามสกุล

อยู่บ้านเลขที่ จังหวัด

มีความประสงค์ขอรับเงิน จำนวนเงิน 3,000 บาท (สามพันบาท) เพื่อใช้ในงานฌาณศพ ความจำค่า ค่าเผ่น 553 บาท 5 บาท ค่าเผ่น 0.0000 ๑.๕๕๓๖๖๖

พร้อมนี้ได้นำเอกสารของผู้เสียชีวิตดังนี้

☐ ใบมรณบัตร ☒ สอนบัตรประชาชน ☐ สำเนาทะเบียนบ้าน ☐ อื่น ๆ

จึงเรียนมาเพื่อโปรดพิจารณา

ขอแสดงความนับถือ

ลงชื่อ	ผู้รับเงิน	ลงชื่อ	ผู้แทน
ความสัมพันธ์ ๑๑๑๑๑๑	ความสัมพันธ์ ๑๑๑๑๑๑	ความสัมพันธ์ ๑๑๑๑๑๑	ความสัมพันธ์ ๑๑๑๑๑๑

ประธานคณะกรรมการฌาณศพสัมพันธ์
กลุ่มโรงโม่กรู๋สามพัน

1975-1976

กลุ่มโรงไม้จระเข้สามต้น



เขียนที่ ๕/๖๖
วันที่ 10 เดือน สิงหาคม พ.ศ. ๒๕๖๓

เรื่อง จอรับบริจาค

เรียน ประธานคณะกรรมการมาตชนซ้สามพัน กลุ่มโรงโม้จ๋นซ้สามพัน

ข้าพเจ้า (นาย/นาง/นางสาว) ชื่อ-สกุล _____

หน่วยงาน _____

ที่อยู่ _____

มีความประสงค์ที่จะขอรับบริจาค _____ จำนวน 5 _____

เพื่อใช้ในการ _____

จึงเรียนมาเพื่อโปรดพิจารณา

ขอแสดงความนับถือ

นาย/นาง/นางสาว _____

5 สิงหาคม 2563

ตำแหน่ง _____

ส่วนนี้สำหรับผู้มีอำนาจในการอนุมัติเท่านั้น

☒ อนุมัติ จำนวน 5 (ห้า) _____

☐ กองทุนสำรองรักษา ☒ กองทุนพัฒนาหมู่บ้านรอบพื้นที่หนองบัว

☐ ไม่อนุมัติ เหตุผล _____

ลงชื่อ _____

ประธานคณะกรรมการมาตชนซ้สามพัน กลุ่มโรงโม้จ๋นซ้สามพัน

เขียนที่ 5/๖๖
วันที่ 10 เดือน สิงหาคม พ.ศ. ๒๕๖๓

เรื่อง จอรับบริจาค

เรียน ประธานคณะกรรมการมาตชนซ้สามพัน กลุ่มโรงโม้จ๋นซ้สามพัน

ข้าพเจ้า (นาย/นาง/นางสาว) ชื่อ-สกุล _____

หน่วยงาน _____

ที่อยู่ _____

มีความประสงค์ที่จะขอรับบริจาค _____ จำนวน 5 _____

เพื่อใช้ในการ _____

จึงเรียนมาเพื่อโปรดพิจารณา

ขอแสดงความนับถือ

นาย/นาง/นางสาว _____

5 สิงหาคม 2563

ตำแหน่ง _____

ส่วนนี้สำหรับผู้มีอำนาจในการอนุมัติเท่านั้น

☒ อนุมัติ จำนวน 5 (ห้า) _____

☐ กองทุนสำรองรักษา ☒ กองทุนพัฒนาหมู่บ้านรอบพื้นที่หนองบัว

☐ ไม่อนุมัติ เหตุผล _____

ลงชื่อ _____

ประธานคณะกรรมการมาตชนซ้สามพัน กลุ่มโรงโม้จ๋นซ้สามพัน



เขียนที่.....
วันที่.....เดือน.....พ.ศ.....

เรื่อง จอรับบริจาค

เรียน ประธานคณะกรรมการมาตชนสันพันธ์ กลุ่มโรงโม่จระเข้สามพัน

ข้าพเจ้า (นาย/นาง/นางสาว).....

หน่วยงาน.....

ที่อยู่.....

มีความประสงค์ที่จะขอรับบริจาค.....จำนวน.....

เพื่อใช้ในการ.....

ขอเรียนมาเพื่อโปรดพิจารณา

ขอแสดงความนับถือ

ลงชื่อ.....ผู้ขอรับบริจาค

ตำแหน่ง.....

ส่วนนี้สำหรับผู้มีอำนาจในการอนุมัติเท่านั้น

☒ อนุมัติ.....จำนวน.....

☐ กองทุนเพื่อการกุศล.....

☐ กองทุนพัฒนาหมู่บ้านรอบพื้นที่.....

☐ ไม่อนุมัติ.....เหตุผล.....

ลงชื่อ.....

ประธานคณะกรรมการมาตชนสันพันธ์ กลุ่มโรงโม่จระเข้สามพัน

เขียนที่.....
วันที่.....เดือน.....พ.ศ.....

เรื่อง จอรับบริจาค

เรียน ประธานคณะกรรมการมาตชนสันพันธ์ กลุ่มโรงโม่จระเข้สามพัน

ข้าพเจ้า (นาย/นาง/นางสาว) ชื่อ-สกุล.....

หน่วยงาน.....

ที่อยู่.....

มีความประสงค์ที่จะขอรับบริจาค.....จำนวน.....

เพื่อใช้ในการ.....

ขอเรียนมาเพื่อโปรดพิจารณา

ขอแสดงความนับถือ

ลงชื่อ.....ผู้ขอรับบริจาค

ตำแหน่ง.....

ส่วนนี้สำหรับผู้มีอำนาจในการอนุมัติเท่านั้น

☐ อนุมัติ.....จำนวน.....

☐ กองทุนเพื่อการกุศล.....

☐ กองทุนพัฒนาหมู่บ้านรอบพื้นที่.....

☐ ไม่อนุมัติ.....เหตุผล.....

ลงชื่อ.....

ประธานคณะกรรมการมาตชนสันพันธ์ กลุ่มโรงโม่จระเข้สามพัน



เขียนที่ _____
วันที่ 2 เดือน 6 พ.ศ. 2567

เรื่อง จอรับบริจาค

เรียน ประธานคณะกรรมการมวชนสัมพันธ์ กลุ่มโรงโม้จรรู้สามพัน

ข้าพเจ้า (นาย/นาง/นางสาว) ชื่อ-สกุล _____

หน่วยงาน _____

ที่อยู่ _____

มีความประสงค์ที่จะขอรับบริจาค _____ จำนวน 5 _____

เพื่อใช้ในการ _____

จึงเรียนมาเพื่อโปรดพิจารณา

ขอแสดงความนับถือ

ลงชื่อ _____ ผู้ขอรับบริจาค

ตำแหน่ง _____

ส่วนนี้สำหรับผู้มีอำนาจในการอนุมัติเท่านั้น

☐ อนุมัติ _____ จำนวน _____

☐ กองทุนการระดมเงินบริจาค ☐ กองทุนพัฒนาสุขภาพประชาชน

☐ ไม่อนุมัติ เหตุผล _____

ลงชื่อ _____

ประธานคณะกรรมการมวชนสัมพันธ์ กลุ่มโรงโม้จรรู้สามพัน

เขียนที่ _____
วันที่ 2 เดือน 6 พ.ศ. 2567

เรื่อง จอรับบริจาค

เรียน ประธานคณะกรรมการมวชนสัมพันธ์ กลุ่มโรงโม้จรรู้สามพัน

ข้าพเจ้า (นาย/นาง/นางสาว) ชื่อ-สกุล _____

หน่วยงาน _____

ที่อยู่ _____

มีความประสงค์ที่จะขอรับบริจาค _____ จำนวน 5 _____

เพื่อใช้ในการ _____

จึงเรียนมาเพื่อโปรดพิจารณา

ขอแสดงความนับถือ

ลงชื่อ _____ ผู้ขอรับบริจาค

ตำแหน่ง _____

ส่วนนี้สำหรับผู้มีอำนาจในการอนุมัติเท่านั้น

☐ อนุมัติ _____ จำนวน _____

☐ กองทุนการระดมเงินบริจาค ☐ กองทุนพัฒนาสุขภาพประชาชน

☐ ไม่อนุมัติ เหตุผล _____

ลงชื่อ _____

ประธานคณะกรรมการมวชนสัมพันธ์ กลุ่มโรงโม้จรรู้สามพัน



เดือนที่ มิถุนายน
วันที่ 1 เดือน มิถุนายน พ.ศ. 2567

เรื่อง จอรับบริจาค

เรียน ประธานคณะกรรมการมวชนกัมปงัน กลุ่ม ๖ โม่จระเข้สามพัน

ข้าพเจ้า (นาย/นาง/นางสาว) ชื่อ-สกุล.....

หน่วยงาน.....

ที่อยู่.....

มีความประสงค์ที่จะขอรับบริจาค ผ้า จำนวน ๑ ไร่

เพื่อใช้ในการ ทำบุญ

จึงเรียนมาเพื่อโปรดพิจารณา

ขอแสดงความนับถือ

ลงชื่อ..... ผู้ขอรับบริจาค
(.....)
ตำแหน่ง.....

ส่วนนี้สำหรับผู้มีอำนาจในการอนุมัติเท่านั้น

☐ อนุมัติ จำนวน.....

☐ กองทุนการะวังสุขภาพ ☐ กองทุนพัฒนาหมู่บ้านรอบพื้นที่กัมปงัน

☐ ไม่อนุมัติ เหตุผล.....

ลงชื่อ.....
ประธานคณะกรรมการมวชนกัมปงัน กลุ่ม ๖ โม่จระเข้สามพัน

เดือนที่ มิถุนายน
วันที่ 2 เดือน มิถุนายน พ.ศ. 2567

เรื่อง จอรับบริจาค

เรียน ประธานคณะกรรมการมวชนกัมปงัน กลุ่ม ๖ โม่จระเข้สามพัน

ข้าพเจ้า (นาย/นาง/นางสาว) ชื่อ-สกุล.....

หน่วยงาน.....

ที่อยู่.....

มีความประสงค์ที่จะขอรับบริจาค ผ้า จำนวน ๑ ไร่

เพื่อใช้ในการ ทำบุญ

จึงเรียนมาเพื่อโปรดพิจารณา

ขอแสดงความนับถือ

ลงชื่อ..... ผู้ขอรับบริจาค
(.....)
ตำแหน่ง.....

ส่วนนี้สำหรับผู้มีอำนาจในการอนุมัติเท่านั้น

☐ อนุมัติ จำนวน.....

☐ กองทุนการะวังสุขภาพ ☐ กองทุนพัฒนาหมู่บ้านรอบพื้นที่กัมปงัน

☐ ไม่อนุมัติ เหตุผล.....

ลงชื่อ.....
ประธานคณะกรรมการมวชนกัมปงัน กลุ่ม ๖ โม่จระเข้สามพัน



 กลุ่มโรงโม้จเรเข้าสามพัน

ใบแสดงความประสงค์รับเงินช่วยเหลืองานอาสาปณิกศท

วันที่ 3 เดือน พฤษภาคม พ.ศ. 2567

เรื่อง ขอรับเงินช่วยเหลืองานอาสาปณิกศท

เรียน ประธานคณะกรรมการชมรมสัมพันธ์ กลุ่มโรงโม้จเรเข้าสามพัน

ชื่อ (นาย,นาง,นางสาว) นามสกุล

อยู่บ้านเลขที่

หมู่ ๓

มีความประสงค์ที่จะขอรับเงิน จำนวนเงิน 3,000 บาท (สามพันบาทถ้วน)

เพื่อใช้ในการอาสาปณิกศท ทางด้านคือ ด้านละ 170 x 5

๓ ด้านละ ๑๐๐ ๐ ๐๓๐๖ ๖ ๐๓๐๖๖

พร้อมนี้ได้แนบเอกสารของผู้เสียสละดังนี้

☐ ใบมอบที่ดิน ☒ ส่วนใดควรประโยชน์ ☐ ส่วนที่ประโยชน์ ☐ อื่นๆ

เงินรับมาเพื่อไปบริจาค

ขอแสดงความนับถือ

ลงชื่อ	ผู้รับเงิน	ลงชื่อ	ผู้แทน
ความสมัครใจ	ลูกสาว	ตำแหน่ง	
		ลงชื่อ	ผู้แทน

ประธานคณะกรรมการชมรมสัมพันธ์

กลุ่มโรงโม้จเรเข้าสามพัน

 กลุ่มโรงโม้จเรเข้าสามพัน

ใบแสดงความประสงค์รับเงินช่วยเหลืองานอาสาปณิกศท

วันที่ 31 เดือน สิงหาคม พ.ศ. ๒๕๖7

เรื่อง ขอรับเงินช่วยเหลืองานอาสาปณิกศท

เรียน ประธานคณะกรรมการชมรมสัมพันธ์ กลุ่มโรงโม้จเรเข้าสามพัน

ชื่อ (นาย,นาง,นางสาว) นามสกุล

อยู่บ้านเลขที่

หมู่ ๓

มีความประสงค์ที่จะขอรับเงิน จำนวนเงิน 3,000 บาท (สามพันบาทถ้วน)

เพื่อใช้ในการอาสาปณิกศท ทางด้านคือ ด้านละ 106 x 1

๓ ด้านละ ๑๐๐ ๐ ๐๓๐๖ ๖ ๐๓๐๖๖

พร้อมนี้ได้แนบเอกสารของผู้เสียสละดังนี้

☐ ใบมอบที่ดิน ☒ ส่วนใดควรประโยชน์ ☐ ส่วนที่ประโยชน์ ☐ อื่นๆ

เงินรับมาเพื่อไปบริจาค

ขอแสดงความนับถือ

ลงชื่อ	ผู้รับเงิน	ลงชื่อ	ผู้แทน
ความสมัครใจ	ลูกสาว	ตำแหน่ง	
		ลงชื่อ	ผู้แทน

ประธานคณะกรรมการชมรมสัมพันธ์

กลุ่มโรงโม้จเรเข้าสามพัน





ที่ ศธ ๐๕๐๓๘.๖๐๒๖/๑๑๐

โรงเรียนอนุบาลหัวกระเจ้า ๒๖๑ หมู่ ๓
ตำบลหัวกระเจ้า อำเภอหัวกระเจ้า
จังหวัดกาญจนบุรี ๗๑๑๑๐

๑๗ กันยายน ๒๕๖๗

เรื่อง ขอความอนุเคราะห์สนับสนุนวัสดุในการสร้างโรงจอดรถโรงเรียนอนุบาลหัวกระเจ้า
เรียน ผู้จัดการบริษัทกาญจนาศิลาภัณฑ์ จำกัด

ด้วย โรงเรียนอนุบาลหัวกระเจ้า ตั้งอยู่ที่ ๒๖๑ หมู่ ๓ ตำบลหัวกระเจ้า อำเภอหัวกระเจ้า จังหวัดกาญจนบุรี เปิดทำการสอนตั้งแต่ชั้นอนุบาลปีที่ ๒-ชั้นมัธยมศึกษาปีที่ ๓ มีนักเรียน จำนวน ๒๒๓ คน โรงเรียนจะสร้างโรงจอดรถและศูนย์คัดกรองอาหาร เนื่องจากโรงเรียนอนุบาลหัวกระเจ้าขาดแคลนวัสดุในการสร้างโรงจอดรถ โดยโรงเรียนเป็นผู้ดำเนินการสร้างเอง แต่ยังคงขาดแคลนวัสดุในการก่อสร้าง เพื่อปรับปรุงพื้นที่ให้เหมาะสม

ในการนี้ โรงเรียนอนุบาลหัวกระเจ้า ใคร่ขอความอนุเคราะห์ ยืมเงิน จำนวน ๔ หมื่น เพื่อทำการก่อสร้างดังกล่าวมาข้างต้น และขอขอบพระคุณมา ณ โอกาสนี้ หวังเป็นอย่างยิ่งว่าท่านจะให้ความอนุเคราะห์

จึงเรียนมาเพื่อขอความอนุเคราะห์

อนึ่ง
วันที่ 13 ก.ย. 67

ขอแสดงความนับถือ

ผู้อำนวยการโรงเรียนอนุบาลหัวกระเจ้า

โรงเรียนอนุบาลหัวกระเจ้า
โทรศัพท์ : ๐๙๘-๒๖๑๗๖๘๘

ที่ ศธ ๐๕๐๓๘.๖๐๒๖/๑๑๑

โรงเรียนอนุบาลหัวกระเจ้า ๒๖๑ หมู่ ๓
ตำบลหัวกระเจ้า อำเภอหัวกระเจ้า
จังหวัดกาญจนบุรี ๗๑๑๑๐

๑๗ กันยายน ๒๕๖๗

เรื่อง ขอขอบคุณ
เรียน ผู้จัดการบริษัทกาญจนาศิลาภัณฑ์ จำกัด

ตามที่ ผู้จัดการบริษัทกาญจนาศิลาภัณฑ์ จำกัด ได้ให้ความอนุเคราะห์ ยืมเงิน จำนวน ๔ หมื่น เพื่อสร้างโรงจอดรถสำหรับครูและบุคลากรทางการศึกษา โรงเรียนอนุบาลหัวกระเจ้า ขอขอบคุณมา ณ โอกาสนี้ และหวังเป็นอย่างยิ่งว่าจะได้รับความอนุเคราะห์จากท่าน ด้วยดีตลอดไป

จึงขอแสดงความเคารพ

ขอแสดงความนับถือ

ผู้อำนวยการโรงเรียนอนุบาลหัวกระเจ้า

โรงเรียนอนุบาลหัวกระเจ้า
โทร ๐๙๘-๒๖๑๗๖๘๘



เขียนที่ _____ วันที่ 1 เดือน สิงหาคม พ.ศ. 2564

เรื่อง ขอรับบริจาค

เรียน ประธานคณะกรรมการมวชนสันพันธ์ กลุ่ม ๖๖ โฆจรรี่สามพัน

ข้าพเจ้า (นาย/นาง/นางสาว) ชื่อ-สกุล _____

หน่วยงาน _____

ที่อยู่ _____

มีความประสงค์ที่จะขอรับบริจาค _____ จำนวน 5 _____

เพื่อใช้ในการ _____

จึงร่อนมอบเพื่อโปรดพิจารณา

ขอแสดงความนับถือ

ลงชื่อ _____ ผู้ขอรับบริจาค

ตำแหน่ง _____

๐๔.๐๒
กัณณ ๖ 5 ๖๖
1 พ.ค. 67

ส่วนนี้สำหรับผู้มีอำนาจในการอนุมัติเท่านั้น

☒ อนุมัติ 5 กัณณ ๖ จำนวน 5 _____

☐ กองทุนการะวังสุขภาพ ☒ กองทุนพัฒนาการะวังสุขภาพ

☐ ไม่อนุมัติ เหตุผล _____

ลงชื่อ _____

ประธานคณะกรรมการมวชนสันพันธ์ กลุ่ม ๖๖ โฆจรรี่สามพัน

เขียนที่ _____ วันที่ 1 เดือน สิงหาคม พ.ศ. 2564

เรื่อง ขอรับบริจาค

เรียน ประธานคณะกรรมการมวชนสันพันธ์ กลุ่ม ๖๖ โฆจรรี่สามพัน

ข้าพเจ้า (นาย/นาง/นางสาว) ชื่อ-สกุล _____

หน่วยงาน _____

ที่อยู่ _____

มีความประสงค์ที่จะขอรับบริจาค _____ จำนวน 5 _____

เพื่อใช้ในการ _____

จึงร่อนมอบเพื่อโปรดพิจารณา

ขอแสดงความนับถือ

ลงชื่อ _____ ผู้ขอรับบริจาค

ตำแหน่ง _____

๐๔.๐๒
กัณณ ๖ ๖ ๖๖
1 พ.ค. 67

ส่วนนี้สำหรับผู้มีอำนาจในการอนุมัติเท่านั้น

☒ อนุมัติ ๖ ๖ ๖ จำนวน 5 _____

☐ กองทุนการะวังสุขภาพ ☒ กองทุนพัฒนาการะวังสุขภาพ

☐ ไม่อนุมัติ เหตุผล _____

ลงชื่อ _____

ประธานคณะกรรมการมวชนสันพันธ์ กลุ่ม ๖๖ โฆจรรี่สามพัน

ที่ คอ ๐๐๔๗๒ ๒๔/๓๐๖



โรงเรียนวิทยาระดับอาชีวศึกษา
ตำบลสระคองเหนือ อำเภอห้วยกระเจา
จังหวัดกาญจนบุรี ๓๖๑๓๗

๖๖ กันยายน ๒๕๖๗

เรื่อง ขอด่วนอนุเคราะห์คืนคฤหาสน์

เรียน ผู้จัดการ บริษัท กาญจนบุรีศึกษาภัณฑ์ จำกัด

ด้วยโรงเรียนวิทยาระดับอาชีวศึกษา สังกัดสำนักงานเขตพื้นที่การศึกษามัธยมศึกษาเขต ๑๖
ตั้งอยู่เลขที่ ๓๒๓ หมู่ ๒ ตำบลสระคองเหนือ อำเภอห้วยกระเจา จังหวัดกาญจนบุรี กำหนดจัดการทอดผ้าป่าสามัคคี
เพื่อการศึกษาศึกษา และงานครบรอบ ๑๐ ปี ศิษย์เก่าโรงเรียนวิทยาระดับอาชีวศึกษา เพื่อจัดหางบประมาณในการก่อสร้าง
รั้วโรงเรียน เพื่อสร้างความปลอดภัยให้กับนักเรียน คณะครูและบุคลากรทางการศึกษา ตลอดจนทรัพย์สิน
ของทางราชการ และพัฒนาการศึกษาในด้านต่าง ๆ ในวันที่ ๑๑ ตุลาคม ๒๕๖๗ จึงมีความประสงค์จะดำเนินการ
ปรับปรุงทางเข้า - ออก ของโรงเรียน และปรับปรุงภูมิทัศน์ภายในโรงเรียน รวมถึงบริเวณด้านข้างโรงเรียน
เพื่อจัดเตรียมสถานที่จอดรถ เพื่อเป็นการอำนวยความสะดวกแก่แขกผู้ที่มีเกียรติมาร่วมงาน เนื่องจากพื้นที่
บริเวณดังกล่าวเมื่อมีรถจอดส่งคนให้ไปเกิดความเสียหาย แก่สภาพถนนชำรุด เกิดน้ำท่วมขัง เป็นเหตุเป็นบ่อ
เกิดความปลอดภัยในการจราจรบนท้องถนน

ในการนี้ โรงเรียนวิทยาระดับอาชีวศึกษา จึงขอความอนุเคราะห์มายังท่านเพื่อขอรับการสนับสนุน
เงินอุดหนุน จำนวน ๕๐,๐๐๐ บาท หรือตามที่ท่านเห็นสมควร เพื่อดำเนินการปรับปรุงซ่อมแซมถนน และจัดเตรียม
สถานที่จอดรถภายในทางเข้า - ออก ของโรงเรียนให้เหมาะสมด้วยดี ทั้งนี้ ขอเสนอให้ท่านพิจารณาว่า ควรจะ ดำเนินการหรือไม่
เพราะขอเสนอ ๐๖ ๕๓๖๒ ๓๔๔๕ เป็นผู้ประสานงาน ทางโรงเรียนเห็นว่าเป็นเรื่องที่จะต้องได้รับความอนุเคราะห์
จากท่านด้วยดีเช่นเคย และขอขอบคุณมา ณ โอกาสนี้

จึงเรียน เพื่อโปรดพิจารณา

(Signature)

๒๕๖๗

๒๕ ๐๙ ๖๗

ขอแสดงความนับถือ

ครูโรงเรียนวิทยาระดับอาชีวศึกษา วิทยาระดับอาชีวศึกษา
ผู้อำนวยการโรงเรียนวิทยาระดับอาชีวศึกษา

ผู้ประสานงานทั่วไป
โทรศัพท์ ๐๘๔-๔๓๓๓๔-๔
โทรสาร ๐๘๔-๔๓๓๓๔-๕
แฟกซ์ ๐๘๔-๔๓๓๓๔-๖
อีเมล info@schoolmgr.com
www.schmgr.com

“เรียนดี มีความสุข”



เขียนที่ ๒๕๒๑ ต.โรงโม่หินเข้สามพัน อ.อ่าวใหญ่ จ.พังงา
วันที่ 14 เดือน กันยายน พ.ศ. ๒๕๖๗

เรื่อง จอรับบริจาค

เรียน ประธานคณะกรรมการมวชนตำบลเข้สามพัน กลุ่มโรงโม่หินเข้สามพัน

ข้าพเจ้า (นางสาวนางสาว) ชื่อสกุล.....

นางสาว.....

ชื่อ.....

มีความประสงค์ที่จะขอรับบริจาค..... จำนวน 5 ไร่.....
เพื่อใช้ในการ.....
100 ไร่.....

จึงเรียนมาเพื่อโปรดพิจารณา

ขอแสดงความนับถือ

ลงชื่อ..... ผู้ขอรับบริจาค
ตำแหน่ง.....

๕ ไร่.....
๒๕/๐.๐.๖๗

ส่วนนี้สำหรับผู้มีอำนาจในการอนุมัติเท่านั้น

☒ อนุมัติ..... จำนวน 5 ไร่.....
☐ กองทุนเพื่อการศึกษา.....
☐ กองทุนพัฒนาหมู่บ้านชนพื้นเมือง.....
☐ ไม่อนุมัติ..... เหตุผล.....
 ลงชื่อ.....
 ประธานคณะกรรมการมวชนตำบลเข้สามพัน กลุ่มโรงโม่หินเข้สามพัน

เขียนที่.....
วันที่..... เดือน..... พ.ศ. ๒๕๖๗

เรื่อง จอรับบริจาค

เรียน ประธานคณะกรรมการมวชนตำบลเข้สามพัน กลุ่มโรงโม่หินเข้สามพัน

ข้าพเจ้า (นางสาวนางสาว) ชื่อสกุล.....

นางสาว.....

ชื่อ.....

มีความประสงค์ที่จะขอรับบริจาค..... จำนวน 5 ไร่.....
เพื่อใช้ในการ.....
.....

จึงเรียนมาเพื่อโปรดพิจารณา

ขอแสดงความนับถือ

ลงชื่อ..... ผู้ขอรับบริจาค
ตำแหน่ง.....

๕ ไร่.....
๒๕/๐.๐.๖๗

ส่วนนี้สำหรับผู้มีอำนาจในการอนุมัติเท่านั้น

☒ อนุมัติ..... จำนวน 5 ไร่.....
☐ กองทุนเพื่อการศึกษา.....
☒ กองทุนพัฒนาหมู่บ้านชนพื้นเมือง.....
☐ ไม่อนุมัติ..... เหตุผล.....
 ลงชื่อ.....
 ประธานคณะกรรมการมวชนตำบลเข้สามพัน กลุ่มโรงโม่หินเข้สามพัน

15
 วันที่ 26 เดือน กันยายน พ.ศ. 2567

เรื่อง **ขอรับบริจาค**

เรียน **ประธานคณะกรรมการควบคุมอาหารและยา โรงเรียนวัดบางพลี**

ข้าพเจ้า (นาย/นาง/นางสาว) ชื่อ-สกุล **กมลวรรณ กิตติธ**

นามสกุล **กิตติธ**

ที่อยู่ **บ้านเลขที่ 15 หมู่ 15 ต.บางพลี อ.บางพลี จ.สมุทรปราการ**

มีทุนทรัพย์ที่จะขอรับบริจาค **15,000 บาท**

ขอรับบริจาค **15,000 บาท**

วัตถุประสงค์ **เพื่อช่วยเหลือโรงเรียนวัดบางพลี**

จึงเรียนมาเพื่อโปรดพิจารณา

ขอแสดงความนับถือ

ลงชื่อ _____ ผู้ขอรับบริจาค

(**ผู้ใหญ่นาย 15 ตุลาคม 2567**)

ตำแหน่ง _____

ส่วนนี้สำหรับผู้มีอำนาจในการอนุมัติเท่านั้น

☒ อนุมัติ **6 วัน** จำนวน **10,000 บาท**

☐ ไม่อนุมัติ **เหตุผล _____**

ลงชื่อ _____

ประธานคณะกรรมการควบคุมอาหารและยา โรงเรียนวัดบางพลี



ที่ทำการสุโขทัย ๑๐๐ ถนนเกษมบุรี

អំពី ២៤ កំណើតរបស់ ខេត្ត

1113 ଚର୍ଚ୍ଚିତାବଳୀ

10,000 50.00

ကုမ္ပဏီများအတွက်

วันที่ 20 เดือน ธันวาคม พ.ศ. 2567

ประธานคณะกรรมการหอการค้าไทย
กลุ่มโรโรโมอร์เช่ตามพัน



เลขที่ 02/2567

ที่ทำการผู้ใหญ่บ้านหนองบัว หมู่ที่ 1
ตำบลจระเข้สามพัน อำเภออุทุมพร
จังหวัดอุทุมพรพิสัย 71170

วันที่ 30 กันยายน 2567

เรื่อง ขออนุญาตขุดสระเพื่อประโยชน์ในการจัดหาน้ำดื่มและอุปโภคบริโภค ประจำปี 67

เรียน ประธานและกรรมการกลุ่มโรงโม่หิน ตำบลจระเข้สามพัน

เนื่องด้วยบ้านหนองบัว หมู่ที่ 1 ตำบลจระเข้สามพัน อำเภออุทุมพรพิสัย มีกำหนดจัดวันเลือกตั้งกรรมการหมู่บ้านในวันที่ 17 - 18 ตุลาคม 2567 และจากกลุ่มสมาชิก ในวันที่ 19 - 20 ตุลาคม 2567 นี้ ดังนั้นทางชุมชนบ้านหนองบัว หมู่ที่ 1 จึงขออนุญาตขุดสระเพื่อประโยชน์ในการอุปโภคบริโภคและใช้เพื่อการเกษตรในพื้นที่จำนวน 30,000 บาท

ชุมชนบ้านหนองบัว หมู่ที่ 1 หวังเป็นอย่างยิ่งว่าจะได้รับความอนุเคราะห์จากท่านเป็นอันดี และขอขอบคุณล่วงหน้า ณ โอกาสนี้

จึงเรียนมาเพื่อโปรดให้ความอนุเคราะห์

ขอแสดงความนับถือ

นายวิชาญ ปทุมสุดี
ผู้ใหญ่บ้านหมู่ที่ 1 บ้านหนองบัว
โทร 094-4843294

30,000 บาท
4 ต.ค. 67

163,000 บาท

เลขที่ 04/2567

ที่ทำการผู้ใหญ่บ้านหนองบัว หมู่ที่ 1
ตำบลจระเข้สามพัน อำเภออุทุมพร
จังหวัดอุทุมพรพิสัย 71170

วันที่ 24 ตุลาคม 2567

เรื่อง ขออนุญาตขุดสระ

เรียน ประธานและกรรมการกลุ่มโรงโม่หิน ตำบลจระเข้สามพัน

ตามที่ประธานและกรรมการกลุ่มโรงโม่หิน ตำบลจระเข้สามพัน ได้ร่วมสนับสนุนในการจัดงานวันครบรอบ 100 ปี และกลุ่มสมาชิก ประจำปี 67 ของชุมชนบ้านหนองบัว หมู่ที่ 1 ในวันที่ 17 - 20 ตุลาคม 2567 นั้น

ชุมชนบ้านหนองบัว หมู่ที่ 1 ขอขออนุญาตขุดสระเพื่อประโยชน์ในการอุปโภคบริโภคและใช้เพื่อการเกษตรในพื้นที่จำนวน 30,000 บาท

จึงเรียนมาเพื่อโปรดทราบ และขอขอบคุณ ณ โอกาสนี้

ขอแสดงความนับถือ

นายวิชาญ ปทุมสุดี
ผู้ใหญ่บ้านหมู่ที่ 1 บ้านหนองบัว
โทร 094-4843294



บริษัท เอ.โอ. พรีเมียม คลับ จำกัด
เลขที่ 11 ซอย 10 ตำบลเขาชะเมา อำเภอเขาชะเมา จังหวัดสุราษฎร์ธานี 82160
เบอร์โทรศัพท์ 081-4330130 / 061-9144222 E-mail: a.o.premiumclub@gmail.com

วันที่ กันยายน 2567

เรื่อง ขออนุมัติเงินรางวัลสนับสนุนการจัดการแข่งขันฟุตบอล 7 คน

เรียน ท่านผู้อำนวยการ / ผู้จัดการ กลุ่มโรงไม้ จระเข้สามพัน

ด้วย บริษัท เอ.โอ. พรีเมียม คลับ จำกัด ได้มีกำหนดการจัดการแข่งขันฟุตบอล 7 คน (FUT 7) จำนวน 48 ทีม รายการ ออกล้านศักร ครั้งที่ 1 BY A.O. ณ สนามหญ้าจิ๋ว A.O. PREMIUM CLUB ตำบลเขาชะเมา อำเภอเขาชะเมา จังหวัดสุราษฎร์ธานี เพื่อชิงเงินรางวัลรวม 68,000 บาท ในวันที่ 9 - 10 พฤศจิกายน 2567 โดยการจัดการแข่งขันฟุตบอลในครั้งนี้มีวัตถุประสงค์ เพื่อให้เยาวชนได้ใช้เวลาว่างในการแข่งขันฟุตบอล และให้เยาวชนมีทักษะการเล่นกีฬาฟุตบอลที่ถูกต้องตามหลักสรีรศาสตร์ใหม่ อีกทั้งยังเป็นการสร้างความสามัคคีกันในกลุ่มบุคคล และเป็นการกระตุ้นความตื่นตัวในกลุ่มผู้รักการออกกำลังกายอีกด้วย ซึ่งในการจัดการแข่งขันครั้งนี้เป็นรายการใหญ่ครั้งแรกของจังหวัดสุราษฎร์ธานี ที่จะมีการฟุตบอลเดินสายและอาจรวมถึงมีรางวัลพิเศษจากภาคการเกษตรภาคการรวมการแข่งขันเป็นเวลา 2 วัน 1 คืน หรือมากกว่านั้น และทางบริษัทฯ เล็งเห็นว่าจะสามารถช่วยกระตุ้นเศรษฐกิจการท่องเที่ยวในอำเภอ ไร่แคว้น บ้านคว่ำ และร้านอาหารภายในชุมชนได้เป็นอย่างดี

แต่เนื่องจากการจัดการดำเนินการในครั้งนี้อาจมีความจำเป็นต้องใช้เงินทุนและงบประมาณในการจัดการแข่งขันเป็นจำนวนมาก ทางบริษัทฯ จึงใคร่ขอความอนุเคราะห์จากท่าน ในการสนับสนุนงบประมาณในการแข่งขัน เพื่อเป็นการสนับสนุนการจัดการรวมฟุตบอล 7 คน ออกล้านศักร ครั้งที่ 1 BY A.O. ให้สำเร็จลุล่วงไปด้วยดี ขอขอบพระคุณเป็นอย่างสูงในความกรุณาของท่านที่ได้สนับสนุนการแข่งขันในครั้งนี้

จึงเรียนมาเพื่อโปรดทราบและขอขอบพระคุณเป็นอย่างสูง

08/09/2567
4000 บาท
12,161,000

ลงชื่อ
(ใน)
กรรมการผู้จัดการบริษัท



กลุ่มโรงไม้จระเข้สามพัน

ใบขออนุมัติงบประมาณเงินช่วยเหลือจากหน่วยงานปกครอง

วันที่ เดือน ปี พ.ศ. ๒๕๖๗

เรื่อง ขออนุมัติงบประมาณเงินช่วยเหลือจากหน่วยงานปกครอง

เรียน ประธานคณะกรรมการชุมชนตำบล กลุ่มโรงไม้จระเข้สามพัน

ข้าพเจ้า นายสมชาย งามวิจิตร

นายก อบต.

ผู้แทน อบต.

ลงนาม

มีงบประมาณที่จะขอใช้เงิน จำนวนเงิน 3,000 บาท สำหรับการแข่งขันฟุตบอล 7 คน จำนวน 48 ทีม ในวันที่ 9-10 พฤศจิกายน 2567
ณ อำเภอเขาชะเมา จังหวัดสุราษฎร์ธานี

พร้อมนี้ได้แนบเอกสารของผู้ที่เกี่ยวข้องดังนี้

☒ ใบมอบอำนาจ ☒ สำเนาบัตรประชาชน ☐ สำเนาทะเบียนบ้าน ☐ อื่น ๆ

จึงเรียนมาเพื่อโปรดพิจารณา

ขอแสดงความนับถือ

ลงชื่อ (ผู้รับมอบ) ลงชื่อ (ผู้มอบ) ผู้แทน

ลงนาม (ผู้รับมอบ) ลงนาม (ผู้มอบ) ผู้มอบ

ลงชื่อ (ผู้รับมอบ) ผู้มอบ

ประธานคณะกรรมการชุมชนตำบล

กลุ่มโรงไม้จระเข้สามพัน



เขียนที่ _____
วันที่ 11 เดือน ตุลาคม พ.ศ. 2567

เรื่อง ขอรับบริจาค

เรียน ประธานคณะกรรมการมวอชนสัมพันธ์ กลุ่มโรงโม้จเร้สามพัน

ข้าพเจ้า (นาง นงน พงษ์สาร) ชื่อ-สกุล กอจ ภัทราธิราช

นางอราน _____

ที่อยู่ 69 หมู่ 1 ต.อ.วังใหม่ อ.อ.วังใหม่ จ.อ.วังใหม่ โทร. _____

มีความประสงค์ที่จะขอรับบริจาค _____ จำนวน 5

เพื่อใช้ในการ _____

จึงเรียนมาเพื่อโปรดพิจารณา

ขอแสดงความนับถือ

ลงชื่อ _____ ผู้ขอรับบริจาค

_____ 099 484 3299

ส่วนนี้สำหรับผู้มีอำนาจในการอนุมัติเท่านั้น

☒ อนุมัติ _____ จำนวน 5 1 1 1 1

☐ กองทุนสำรองรักษา _____ ☐ กองทุนพัฒนาหมู่บ้านรอบพื้นที่ _____

☐ ไม่อนุมัติ เหตุผล _____

ลงชื่อ _____

ประธานคณะกรรมการมวอชนสัมพันธ์กลุ่มโรงโม้จเร้สามพัน

เขียนที่ _____
วันที่ 11 เดือน ตุลาคม พ.ศ. 2567

เรื่อง ขอรับบริจาค

เรียน ประธานคณะกรรมการมวอชนสัมพันธ์ กลุ่มโรงโม้จเร้สามพัน

ข้าพเจ้า (นาง นงน พงษ์สาร) ชื่อ-สกุล กอจ ภัทราธิราช

นางอราน _____

ที่อยู่ 182 หมู่ 1 ต.อ.วังใหม่ อ.อ.วังใหม่ จ.อ.วังใหม่ โทร. 081 607 1989

มีความประสงค์ที่จะขอรับบริจาค _____ จำนวน 5

เพื่อใช้ในการ _____

จึงเรียนมาเพื่อโปรดพิจารณา

ขอแสดงความนับถือ

ลงชื่อ _____ ผู้ขอรับบริจาค

_____ 099 484 3299

ส่วนนี้สำหรับผู้มีอำนาจในการอนุมัติเท่านั้น

☒ อนุมัติ _____ จำนวน 5 1 1 1

☐ กองทุนสำรองรักษา _____ ☐ กองทุนพัฒนาหมู่บ้านรอบพื้นที่ _____

☐ ไม่อนุมัติ เหตุผล _____

ลงชื่อ _____

ประธานคณะกรรมการมวอชนสัมพันธ์กลุ่มโรงโม้จเร้สามพัน



เขียนที่ _____
วันที่ 11 เดือน พฤษภาคม พ.ศ. 2567

เรื่อง จอรับบริจาค

เรียน ประธานคณะกรรมการมรดกชนชั้นพันธุ์ กลุ่มโรงไม้จระเข้สามพัน

ข้าพเจ้า (นาย/นาง/นางสาว) ชื่อ-สกุล _____

หน่วยงาน _____

ที่อยู่ _____

มีความประสงค์ที่จะขอรับบริจาค ถังพลาสติก จำนวน 5

เพื่อใช้ในการ ปลูกต้นไม้

จึงเรียนมาเพื่อโปรดพิจารณา

ขอแสดงความนับถือ

ลงชื่อ _____ ผู้ขอรับบริจาค

ตำแหน่ง _____

๐๙๙ ๙๙๙ ๙๙๙

ส่วนนี้สำหรับผู้มีอำนาจในการอนุมัติเท่านั้น

☒ อนุมัติ ถังพลาสติก จำนวน 5 ถัง

☐ กองทุนบริหารวิสาหกิจ ☒ กองทุนพัฒนาหมู่บ้านรอบพื้นที่ห้วยแม่

☐ ไม่อนุมัติ เหตุผล _____

ลงชื่อ _____

ประธานคณะกรรมการมรดกชนชั้นพันธุ์ กลุ่มโรงไม้จระเข้สามพัน

เขียนที่ _____
วันที่ 21 เดือน พฤษภาคม พ.ศ. 2567

เรื่อง จอรับบริจาค

เรียน ประธานคณะกรรมการมรดกชนชั้นพันธุ์ กลุ่มโรงไม้จระเข้สามพัน

ข้าพเจ้า (นาย/นาง/นางสาว) ชื่อ-สกุล _____

หน่วยงาน _____

ที่อยู่ _____

มีความประสงค์ที่จะขอรับบริจาค ถังพลาสติก จำนวน 5 ถัง

เพื่อใช้ในการ ปลูกต้นไม้ และรอบบริเวณ เนื่องจากเป็นสถานที่ปลูก

จึงเรียนมาเพื่อโปรดพิจารณา

ขอแสดงความนับถือ

ลงชื่อ _____ ผู้ขอรับบริจาค

ตำแหน่ง นายอำเภอ

๐๙๙ ๙๙๙ ๙๙๙

ส่วนนี้สำหรับผู้มีอำนาจในการอนุมัติเท่านั้น

☒ อนุมัติ ถังพลาสติก จำนวน _____

☐ กองทุนบริหารวิสาหกิจ ☐ กองทุนพัฒนาหมู่บ้านรอบพื้นที่ห้วยแม่

☐ ไม่อนุมัติ เหตุผล _____

ลงชื่อ _____

ประธานคณะกรรมการมรดกชนชั้นพันธุ์ กลุ่มโรงไม้จระเข้สามพัน



วัดพนมสุดธาราม (วัดบ่อปิ่น)
๔๓/๒ ตำบลสระเกาะโสม
อำเภออุทุมพร จันทิวัตถ์สุวรรณบุรี
รหัสไปรษณีย์ ๙๖๑๒๐๐
โทร. ๐๘๕-๘๐๙๗๖๕๕



วันที่ ๑๘ ตุลาคม พ.ศ. ๒๕๖๗

เรียน คณะท่านผู้บริหารโรงเรียน (กาญจนบุรี)

เรื่อง ขอบริจาคที่ดิน

เนื่องจากวัดพนมสุดธาราม (วัดบ่อปิ่น) มีพื้นที่อยู่ใน ต.สระยายโสม อ.อุทุมพร จ.สุพรรณบุรี และชาวบ้านหมู่ที่ ๒ บ้านบ่อปิ่น หมู่ที่ ๔ บ้านยาวาว หมู่ที่ ๘ บ้านหนองมะเจ็ดฤกษ์และหมู่บ้านใกล้เคียง มีความจำเป็นต้องปรับพื้นที่เพื่อใช้สาธารณะประโยชน์ ภายในพื้นที่ของวัดยังมีพื้นที่ถมป่าที่จะส่งผลให้น้ำเสีย จึงมีความต้องการใช้ทุนเพื่อถม จำนวน ๓๐ ไร่ โดยประมาณ จึงมีความจำเป็นจะต้องใช้เงินในการปรับพื้นที่ ดังนั้น จึงขอความอนุเคราะห์จากทางโรงเรียน (กาญจนบุรี) บริจาคที่ดินจำนวนเท่าใดก็ได้ ให้ได้ประโยชน์ หรือก่อสร้างสถานที่สำคัญทางพระพุทธศาสนา ต่อไป

จึงเรียนมาเพื่อขอความอนุเคราะห์



เขียนที่.....
วันที่.....เดือน.....พ.ศ.....

เรื่อง ขอรับบริจาค

เรียน ประธานคณะกรรมการมวชนสันพันธ์ กลุ่มโรงโม้จเร่ซ้สามพัน

ข้าพเจ้า (นาย/นาง/นางสาว) ชื่อ-สกุล.....

หน่วยงาน.....

ที่อยู่.....

มีความประสงค์ที่จะขอรับบริจาค.....จำนวน.....

เพื่อใช้ในการ.....

จึงเรียนมาเพื่อโปรดพิจารณา

ขอแสดงความนับถือ

ลงชื่อ.....ผู้ขอรับบริจาค

ตำแหน่ง.....

25/04/62

ส่วนนี้สำหรับผู้มีอำนาจในการอนุมัติเท่านั้น

☒ อนุมัติ.....จำนวน 5 ไร่

☐ กองทุนสาธารณะวิสาหกิจ ☒ กองทุนพัฒนาหมู่บ้านรอบพื้นที่ละแวก

☐ ไม่อนุมัติ เหตุผล.....

ลงชื่อ.....

ประธานคณะกรรมการมวชนสันพันธ์ กลุ่มโรงโม้จเร่ซ้สามพัน

เขียนที่.....
วันที่.....เดือน.....พ.ศ.....

เรื่อง ขอรับบริจาค

เรียน ประธานคณะกรรมการมวชนสันพันธ์ กลุ่มโรงโม้จเร่ซ้สามพัน

ข้าพเจ้า (นาย/นาง/นางสาว) ชื่อ-สกุล.....

หน่วยงาน.....

ที่อยู่.....

มีความประสงค์ที่จะขอรับบริจาค.....จำนวน.....

เพื่อใช้ในการ.....

จึงเรียนมาเพื่อโปรดพิจารณา

ขอแสดงความนับถือ

ลงชื่อ.....ผู้ขอรับบริจาค

ตำแหน่ง.....

25/04/62

ส่วนนี้สำหรับผู้มีอำนาจในการอนุมัติเท่านั้น

☒ อนุมัติ.....จำนวน 5 ไร่

☐ กองทุนสาธารณะวิสาหกิจ ☒ กองทุนพัฒนาหมู่บ้านรอบพื้นที่ละแวก

☐ ไม่อนุมัติ เหตุผล.....

ลงชื่อ.....

ประธานคณะกรรมการมวชนสันพันธ์ กลุ่มโรงโม้จเร่ซ้สามพัน



เขียนที่ _____
วันที่ 22 เดือน ตุลาคม พ.ศ. 2567

เรื่อง จอรับบริจาค

เรียน ประธานคณะกรรมการมวชนกัมพันธิ์ กลุ่มโรงโม้จอร์เข้าสามพัน

ข้าพเจ้า (นาม/นาม/นางสาว) ชื่อสกุล _____

หน่วยงาน ชาวโรงโม้จอร์ 4

ที่อยู่ _____ โทร _____

มีความประสงค์ที่จะขอรับบริจาค _____ ต.ต.กล. _____ จำนวน 20 บาท

เพื่อใช้ในการ _____ ป.จ.จ. _____ ป.จ. _____ 15 บาท

จึงเรียนมาเพื่อโปรดพิจารณา

ขอแสดงความนับถือ

ลงชื่อ _____ ผู้ขอรับบริจาค

(_____)

ตำแหน่ง _____

09/10/2567
28 ต.ค. 67

ส่วนนี้สำหรับผู้มีอำนาจในการอนุมัติเท่านั้น

☒ อนุมัติ _____ จำนวน 20 บาท

☐ ไม่อนุมัติ _____

เหตุผล _____

ลงชื่อ _____

ประธานคณะกรรมการมวชนกัมพันธิ์กลุ่มโรงโม้จอร์เข้าสามพัน

เขียนที่ _____
วันที่ _____ เดือน _____ พ.ศ. _____

เรื่อง จอรับบริจาค

เรียน ประธานคณะกรรมการมวชนกัมพันธิ์ กลุ่มโรงโม้จอร์เข้าสามพัน

ข้าพเจ้า (นาม/นาม/นางสาว) ชื่อสกุล _____

หน่วยงาน _____

ที่อยู่ _____

มีความประสงค์ที่จะขอรับบริจาค _____ จำนวน 5

เพื่อใช้ในการ _____

จึงเรียนมาเพื่อโปรดพิจารณา

ขอแสดงความนับถือ

ลงชื่อ _____ ผู้ขอรับบริจาค

(_____)

ตำแหน่ง _____

09/10/2567

ส่วนนี้สำหรับผู้มีอำนาจในการอนุมัติเท่านั้น

☒ อนุมัติ _____ จำนวน 5 บาท

☐ ไม่อนุมัติ _____

เหตุผล _____

ลงชื่อ _____

ประธานคณะกรรมการมวชนกัมพันธิ์กลุ่มโรงโม้จอร์เข้าสามพัน



เขียนที่ _____
วันที่ _____ เดือน _____ พ.ศ. _____

เรื่อง ขอรับบริจาค

เรียน ประธานคณะกรรมการมรดกชนชั้นกึ่ง กลุ่มโม่จอร์เจียสามพัน

ข้าพเจ้า (นาย/นาง/นางสาว) ชื่อ-สกุล _____

หน่วยงาน _____

ที่อยู่ _____

มีความประสงค์ที่จะขอรับบริจาค ดิน จำนวน ๖-๗๔

เพื่อใช้ในการ _____

จึงเรียนมาเพื่อโปรดพิจารณา

ขอแสดงความนับถือ

ลงชื่อ _____ ผู้ขอรับบริจาค

ตำแหน่ง _____

ส่วนนี้สำหรับผู้มีอำนาจในการอนุมัติเท่านั้น

☒ อนุมัติ ดิน ๖ จำนวน ๕ ไร่

☐ กองทุนเพื่อระงับสุขภาพ ☒ กองทุนพัฒนาผู้ประสบภัยพิบัติ

☐ ไม่อนุมัติ เหตุผล _____

ลงชื่อ _____

ประธานคณะกรรมการมรดกชนชั้นกึ่ง กลุ่มโม่จอร์เจียสามพัน

เขียนที่ ๑๖/๑๒/๖๔
วันที่ ๑๖ เดือน ๑๒ พ.ศ. ๖๔

เรื่อง ขอรับบริจาค

เรียน ประธานคณะกรรมการมรดกชนชั้นกึ่ง กลุ่มโม่จอร์เจียสามพัน

ข้าพเจ้า (นาย/นาง/นางสาว) ชื่อ-สกุล _____

หน่วยงาน _____

ที่อยู่ _____

มีความประสงค์ที่จะขอรับบริจาค ดิน จำนวน ๕ ไร่

เพื่อใช้ในการ ถมที่ดิน

จึงเรียนมาเพื่อโปรดพิจารณา

ขอแสดงความนับถือ

ลงชื่อ _____ ผู้ขอรับบริจาค

ตำแหน่ง _____

๐๙๔ ๔๘๔๓๒๙๔

ส่วนนี้สำหรับผู้มีอำนาจในการอนุมัติเท่านั้น

☒ อนุมัติ ดิน ๖ จำนวน ๕ ไร่

☐ กองทุนเพื่อระงับสุขภาพ ☒ กองทุนพัฒนาผู้ประสบภัยพิบัติ

☐ ไม่อนุมัติ เหตุผล _____

ลงชื่อ _____

ประธานคณะกรรมการมรดกชนชั้นกึ่ง กลุ่มโม่จอร์เจียสามพัน



เขียนที่ _____
วันที่ 11 เดือน ตุลาคม พ.ศ. 2567

เรื่อง ขอรับบริจาค

เรียน ประธานคณะกรรมการมวชนต้นพัน

ข้าพเจ้า (นาง /นาง /นางสาว) ชื่อ-สกุล _____

หน่วยงาน _____

ที่อยู่ _____

มีความประสงค์ที่จะขอรับบริจาค _____ จำนวน 5 บาท

เพื่อใช้ในการ _____

จึงขอแนบเพื่อโปรดพิจารณา

ขอแสดงความนับถือ

ลงชื่อ _____ ผู้ขอรับบริจาค

ตำแหน่ง _____

ส่วนนี้สำหรับผู้มีอำนาจในการอนุมัติเท่านั้น

☒ อนุมัติ ด้วยเงิน ๕ จำนวน 5 บาท

☐ กองทุนการระงัดสุขภาพ ☐ กองทุนพัฒนาหมู่บ้านรอบพื้นที่หนอง

☐ ไม่อนุมัติ เหตุผล _____

ลงชื่อ _____

ประธานคณะกรรมการมวชนต้นพันกลุ่มโรงโม้จเร้สามพัน

เขียนที่ _____
วันที่ 11 เดือน ตุลาคม พ.ศ. 2567

เรื่อง ขอรับบริจาค

เรียน ประธานคณะกรรมการมวชนต้นพัน กลุ่มโรงโม้จเร้สามพัน

ข้าพเจ้า (นาง /นาง /นางสาว) ชื่อ-สกุล _____

หน่วยงาน _____

ที่อยู่ _____

มีความประสงค์ที่จะขอรับบริจาค _____ จำนวน 5 บาท

เพื่อใช้ในการ _____

จึงขอแนบเพื่อโปรดพิจารณา

ขอแสดงความนับถือ

ลงชื่อ _____ ผู้ขอรับบริจาค

ตำแหน่ง _____

ส่วนนี้สำหรับผู้มีอำนาจในการอนุมัติเท่านั้น

☒ อนุมัติ ด้วยเงิน ๕ จำนวน 5 บาท

☐ กองทุนการระงัดสุขภาพ ☐ กองทุนพัฒนาหมู่บ้านรอบพื้นที่หนอง

☐ ไม่อนุมัติ เหตุผล _____

ลงชื่อ _____

ประธานคณะกรรมการมวชนต้นพันกลุ่มโรงโม้จเร้สามพัน



ที่
 วันที่ ๑๑ เดือน พฤษภาคม ๒๕๖๓

เรื่อง ขอรับบริจาค

เรื่อง ประทานคณะกรรมการมอชบส.พื้นที่กลุ่มโรงไม้จระเข้สามพัน

จ้างทำ (นาย/นาง/นางสาว) ชื่อ-สกุล...

หน่วยงาน...

ที่อยู่... โทร ๐๙๙-๕๖-๑๕๕๒

มีความประสงค์ที่จะขอรับบริจาค... จำนวน ๑๐๔,๕๖๐

เพื่อใช้ในการ...

จงเขียนมาเพื่อโปรดพิจารณา

จอมพลทวงโกบชื่อ

ลงชื่อ... ผู้ขอรับบริจาค

ตำแหน่ง...

ส่วนนี้สำหรับผู้มีอำนาจในการอนุมัติเท่านั้น

☒ อนุมัติ... จำนวน ๑๐๔,๕๖๐ (ร้อยสี่หมื่นหกพันบาทถ้วน)

☐ กองทุนสวัสดิการ... ☐ กองทุนพัฒนาหมู่บ้านรอบพื้นที่กลุ่มโรงไม้จระเข้สามพัน

☐ ไม่อนุมัติ เหตุผล...

ลงชื่อ...

ประธานคณะกรรมการมอชบส.พื้นที่กลุ่มโรงไม้จระเข้สามพัน

วันที่ ๑๕ พฤศจิกายน พ.ศ. ๒๕๖๓

บันทึกรับข้อความ

ที่... หมู่ ๑๑ ตำบลจระเข้สามพัน อำเภออุทุมพรพิสัย จังหวัดอุบลราชธานี

เรื่อง... ขอรับบริจาคเงินสนับสนุนกิจกรรมงานประจำปีวัดเทพศิรินทร์ (วัดเขาชนาน)

เรียน... ประธานกลุ่มโรงไม้จระเข้สามพัน

เนื่องจากกลุ่มบ้านเขาชนาน บ้านชาวพม่า และหมู่บ้านใกล้เคียงในตำบลจระเข้สามพัน มีการจัดงานประจำปีของวัดเทพศิรินทร์ (วัดเขาชนาน) การจัดการและชาวบ้านมีส่วนร่วมในการจัดกิจกรรมกับทางวัดทุกปี ในเดือน มีนาคม ดังนั้นงานประจำปีนี้ทางกรรมการและชาวบ้านจึงขอรับบริจาคเพื่อสนับสนุนกิจกรรม เพื่อสืบสานประเพณีของชุมชนในตำบลจระเข้สามพันเป็นจำนวนเงิน ๒๐,๐๐๐ บาท

จงเขียนมาเพื่อโปรดพิจารณาสนับสนุนให้กับชุมชน

กรรมการวัดเทพศิรินทร์ (วัดเขาชนาน)

๑๕ พฤศจิกายน ๒๐,๐๐๐ บาท

๗/๑๑.๕/๖๗

๑๕ ธันวาคม ๒๕๖๓

๑๑/๑๑.๕/๖๗

เอกสารแนบ10

เอกสารแต่งตั้งคณะกรรมการมวลชนสัมพันธ์



ประกาศ กลุ่มโรงโม่จระเข้สามพัน

เรื่อง แต่งตั้งคณะกรรมการมวชนสัมพันธ์ กลุ่มโรงโม่จระเข้สามพัน ตั้งอยู่ที่ตำบลจระเข้สามพัน

อำเภออุ้มทอง จังหวัดสุพรรณบุรี

ด้วยกลุ่มโรงโม่จระเข้สามพัน ประกอบไปด้วยประธานบัตรจำนวน ๑๑ แปลง ดังนี้

๑. บริษัท ศิลาเพชรพลอยดี จำกัด	หมายเลขประธานบัตร	๒๘๔๔๔/๑๕๖๑
๒. บริษัท ปูนซีเมนต์นครหลวง จำกัด (มหาชน)	หมายเลขประธานบัตร	๒๘๓๓๓/๑๕๖๒
	หมายเลขประธานบัตร	๒๘๓๓๐/๑๕๖๔๒
	หมายเลขประธานบัตร	๒๘๓๓๑/๑๕๖๔๓
	หมายเลขประธานบัตร	๒๘๔๔๔/๑๕๔๔๒
	หมายเลขประธานบัตร	๓๓๓๔๔/๑๖๒๔๔
๓. บริษัท กาญจนาศิลาภัณฑ์ จำกัด	หมายเลขประธานบัตร	๒๘๔๔๓/๑๕๖๓
๔. บริษัท ศิลาเพชรชัย จำกัด	หมายเลขประธานบัตร	๓๓๓๔๔/๑๖๔๔๔
๕. บริษัท วิบูลย์ศิลา จำกัด	หมายเลขประธานบัตร	๒๘๕๐๐/๑๕๔๔๕
๖. บริษัท ศิลาพัฒนาอุตสาหกรรม จำกัด	หมายเลขประธานบัตร	๒๘๔๒๘/๑๕๔๔๔
๗. บริษัท ปฐมวัฒนธรรมพาณิชย์การแร่ จำกัด	หมายเลขประธานบัตร	๒๘๓๒๖/๑๖๔๔๔

มีความประสงค์จะแต่งตั้งคณะกรรมการมวชนสัมพันธ์ เพื่อเปิดโอกาสให้ผู้นำท้องถิ่น ประชาชน และหน่วยงานที่เกี่ยวข้องมีส่วนร่วมในการพิจารณาให้ความเห็น เสนอแนะ การประกอบกิจการการทำเหมือง ในพื้นที่ตำบลจระเข้สามพัน เพื่อให้สถานประกอบการสามารถอยู่ร่วมกับชุมชนได้อย่างยั่งยืน กลุ่มโรงโม่จระเข้สามพันจึงได้แต่งตั้งคณะกรรมการมวชนสัมพันธ์กลุ่มโรงโม่จระเข้สามพัน โดยมีองค์ประกอบของคณะกรรมการและอำนาจหน้าที่ ดังนี้

องค์ประกอบของคณะกรรมการ

คณะที่ปรึกษา

๑.	ประธานที่ปรึกษา
๒. อุตสาหกรรมจังหวัดสุพรรณบุรี	ที่ปรึกษา
๓. พัฒนาการอำเภออุ้มทอง	ที่ปรึกษา
๔. นายกเทศมนตรีตำบลจระเข้สามพัน	ที่ปรึกษา
๕. นายกเทศมนตรีตำบลสระลงเรือ	ที่ปรึกษา
๖. ผู้อำนวยการ รพ.สต.จระเข้สามพัน	ที่ปรึกษา
๗. ผู้อำนวยการรพ.สต.วังหลุมพอง	ที่ปรึกษา
๘. ผู้อำนวยการรพ.สต.สระลงเรือ	ที่ปรึกษา



คณะกรรมการ

๑.	(ผู้แทน บริษัท กาญจนาศิลากันท์ จำกัด บริษัท ศิลาเพชรชัย จำกัด และบริษัท วิบูลย์ศิลา จำกัด)	ประธาน
๒.	(ผู้แทน บริษัท ปูนซีเมนต์นครหลวง จำกัด)	กรรมการ
๓.	(ผู้แทน บริษัท ศิลาพัฒนาอุตสาหกรรม จำกัด)	กรรมการ
๔.	(ผู้แทน บริษัท ปฐมวัฒนาพาณิชย์การแร่ จำกัด)	กรรมการ
๕.	(ผู้แทน บริษัท ศิลาเพชรพลอยดี จำกัด)	กรรมการ
๖.	กำนันตำบลจระเข้สามพัน	กรรมการ
๗.	ผู้ใหญ่บ้าน หมู่ที่ ๑๔ บ้านเนินสมบัติ ตำบลจระเข้สามพัน	กรรมการ
๘.	ผู้ใหญ่บ้าน หมู่ที่ ๑๕ บ้านวังขอน ตำบลจระเข้สามพัน	กรรมการ
๙.	ผู้ใหญ่บ้าน หมู่ที่ ๑๖ บ้านหนองพญา ตำบลสระลงเรือ	กรรมการ

ให้คณะกรรมการมีอำนาจดังนี้

๑. บริหารจัดการกองทุน พิจารณา อนุมัติ ให้ความเห็นชอบแผนงานและงบประมาณรวมทั้งการเบิกจ่ายงบประมาณที่เกี่ยวข้องกับกิจกรรมของกองทุนเพื่อระวังสุขภาพ และกองทุนพัฒนาหมู่บ้านรอบพื้นที่เหมืองแร่

๒. ตรวจสอบ ประเมินผล และให้ข้อคิดเห็นผลการดำเนินงานของกองทุนเพื่อระวังสุขภาพ กองทุนพัฒนาหมู่บ้านรอบพื้นที่เหมืองแร่ ก่อนนำเสนอผลการดำเนินงานให้หน่วยงานที่เกี่ยวข้องทราบ

๓. ตรวจสอบและพิจารณาแก้ไขปัญหาข้อร้องเรียนของประชาชนที่ได้รับผลกระทบจากการประกอบกิจการโรงโม้ บด ย่อยหิน และ/หรือ การทำเหมืองในพื้นที่ตำบลจระเข้สามพัน อำเภออุทุมพร จังหวัดสุพรรณบุรี

๔. ดำเนินการอื่นๆตามที่ได้รับมอบหมาย

ทั้งนี้ ให้มีผลตั้งแต่บัดนี้เป็นต้นไป

ประกาศ ณ วันที่ ๓๑ ตุลาคม ๒๕๖๕

(ลงชื่อ)....

ประธานคณะกรรมการมวลชนสัมพันธ์ กลุ่มโรงโม้จระเข้สามพัน

เอกสารแนบ 1 1

ผลตรวจสอบสุขภาพพนักงาน
(ฉบับปกปิดข้อมูลที่มีกฎหมายคุ้มครอง)

เอกสารแนบ12

ผลตรวจสุขภาพประชาชน

บริษัท โรงพยาบาลพุทธิชา จำกัด

รายงานผลการตรวจสุขภาพประจำปี 2568



กลุ่มโรงไม้จระเข้สามพัน (ชาวบ้าน)
หมู่ 1,2,16

วันที่ 28 มิถุนายน 2568

 puttichahospital2562
โรงพยาบาลพุทธิชาการพยาบาล และการผดุงครรภ์
www.puttichahospital.com
034-156-256, 068-284-5555



Putticha
hospital

โรงพยาบาลพุทธิชา

22/5 ถนนนวมเขต ตำบลพระประโทน อำเภอเมือง จังหวัดนครปฐม 73000

Tel. 034-156-256, 063-284-5555 Line : puttichahospital2562

Facebook : โรงพยาบาลพุทธิชาการพยาบาลและการผดุงครรภ์

www.puttichahospital.com

วันที่ 25 กรกฎาคม พ.ศ. 2568

เรื่อง : การตรวจสุขภาพประจำปี 2568

เรียน : กรรมการผู้จัดการ กลุ่มโรงโม่จระเข้สามพัน (ชาวบ้าน) หมู่ 1

ทางโรงพยาบาลพุทธิชา ขอขอบพระคุณเป็นอย่างสูงที่ได้รับความไว้วางใจจากท่านในการตรวจสุขภาพประจำปีของพนักงานใน
หน่วยงานของท่านเมื่อวันที่ 14, 21, 28 มิถุนายน พ.ศ. 2568 ที่ผ่านมา ซึ่งได้รับความร่วมมืออย่างดียิ่งจากพนักงานทุกท่านในการตรวจครั้งนี้
ทางโรงพยาบาลขอสรุปรายละเอียดการตรวจสุขภาพในครั้งนี้ดังต่อไปนี้

จำนวนพนักงานที่เข้ารับการตรวจในครั้งนี้

ทั้งหมด	61	คน
เข้ารับการตรวจ	61	คน
ไม่เข้ารับการตรวจ	0	คน

รายการตรวจ

ตรวจร่างกายทั่วไปโดยแพทย์
ตรวจเอกซเรย์ทรวงอก คีจิคอล
ตรวจหาระดับไขมันคลอเลสเตอรอลในเลือด
ตรวจหาระดับไขมันไตรกลีเซอไรด์ในเลือด
ตรวจหาระดับไขมันความหนาแน่นสูง
ตรวจหาระดับไขมันความหนาแน่นต่ำ
ตรวจวัดสายตา
ตรวจสมรรถภาพการทำงานของปอด
ตรวจสมรรถภาพการไคยีน

กลุ่มโรงโม่จระเข้สามพัน (ชาวบ้าน) หมู่ 1

รายละเอียดการตรวจ (Description)	จำนวนผู้เข้ารับการตรวจ (Total)	ปกติ (Normal)	ผิดปกติ (Abnormal)	% ผิดปกติ (%Abnormal)
ตรวจร่างกายทั่วไปโดยแพทย์	56	39	17	30.36
ตรวจเอกซเรย์ทรวงอก (คิตซอล)	59	53	6	10.17
ตรวจระดับไขมันในเลือด				
Cholesterol	61	41	20	32.79
Triglyceride	61	53	8	13.11
HDL-Cholesterol	61	61	0	0.00
LDL-Cholesterol	61	55	6	9.84
ตรวจวัดสายตา	54	4	50	92.59
ตรวจสมรรถภาพการทำงานของปอด	59	56	3	5.08
ตรวจสมรรถภาพการได้ยิน	45	15	14	31.11
			เคาะระฆัง 16	35.56



โรงพยาบาลพุทธิชา

22/5 ถนนนวมเขต ตำบลพระประโทน อำเภอเมือง จังหวัดนครปฐม 73000

Tel. 034-156-256, 063-284-5555 Line : puttichahospital2562

Facebook : โรงพยาบาลพุทธิชาการพยาบาลและการผดุงครรภ์

www.puttichahospital.com

คณะทำงาน

แพทย์อาชีวเวชศาสตร์

รังสีแพทย์

แพทย์ผู้ตรวจ

แพทย์ผู้ตรวจ

พยาบาลอาชีวอนามัย

พยาบาลอาชีวอนามัย

พยาบาลอาชีวอนามัย

พยาบาลอาชีวอนามัย

เทคนิคการแพทย์

เทคนิคการแพทย์

นักรังสีเทคนิค

เจ้าหน้าที่ความปลอดภัยทางรังสีระดับ 2



ขอขอบพระคุณ

แพทย์อาชีวเวชศาสตร์



โรงพยาบาลพุทธิชา

22/5 ถนนนวมเขต ตำบลพระประโทน อำเภอเมือง จังหวัดนครปฐม 73000

Tel. 034-156-256,063-284-5555 Line : puttichahospital2562

Facebook : โรงพยาบาลพุทธิชาการพยาบาลและการผดุงครรภ์

www.puttichahospital.com

วัตถุประสงค์ของการตรวจสุขภาพประจำปี

1. เพื่อส่งเสริมให้บุคลากร มีคุณภาพชีวิตที่ดี สุขภาพแข็งแรง ปราศจากโรคต่างๆ ที่ป้องกันหรือหลีกเลี่ยงได้
2. เพื่อวินิจฉัยตรวจค้นโรคที่สามารถรักษาให้หายได้หรือสามารถหยุดยั้ง การดำเนินการของโรคได้ ถ้าตรวจพบในระยะเริ่มแรก

หลักการตรวจสุขภาพประจำปี

1. มีความปลอดภัยในวิธีการตรวจ
2. การตรวจทางห้องปฏิบัติการมีประสิทธิภาพและประสิทธิผลสูงสุด
3. สามารถค้นหาปัญหาสุขภาพได้ตั้งแต่ระยะเริ่มแรก และสามารถป้องกันหรือหยุดยั้งการดำเนินการของโรคได้

แนวทางการตรวจสุขภาพ

1. การตรวจสุขภาพตามกำหนดเวลาที่เหมาะสมเป็นกิจกรรมที่มีประโยชน์ในการส่งเสริมสุขภาพ
2. ความเสี่ยงต่อการเกิดโรคต่างๆ จะแตกต่างกันตามอายุ สถานะทางเศรษฐกิจและสังคม พันธุกรรมและปัจจัยอื่นๆ

จำนวนพนักงาน

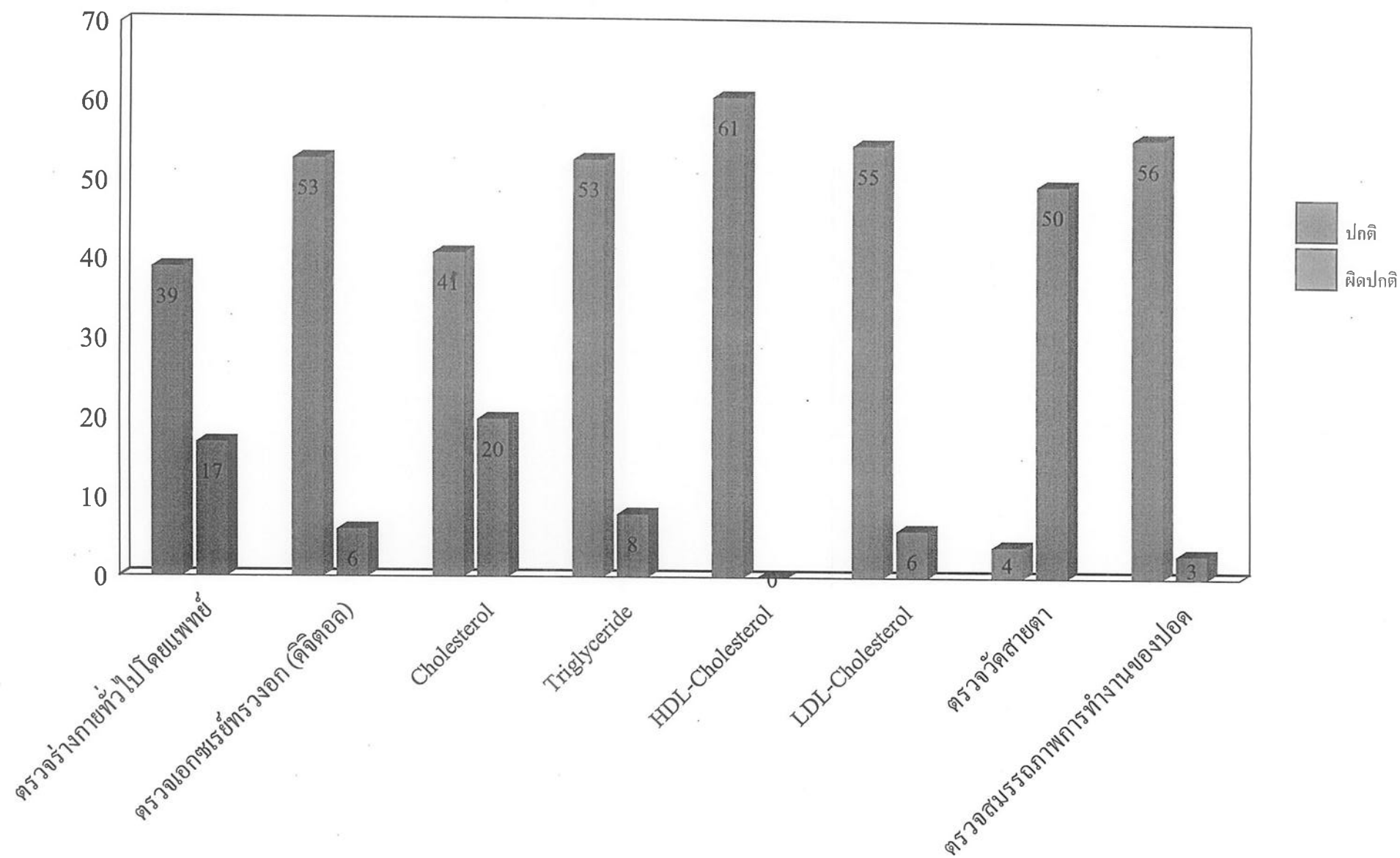

ตรวจสอบรรณภาพการไ้ยีน

จำนวนพนักงาน

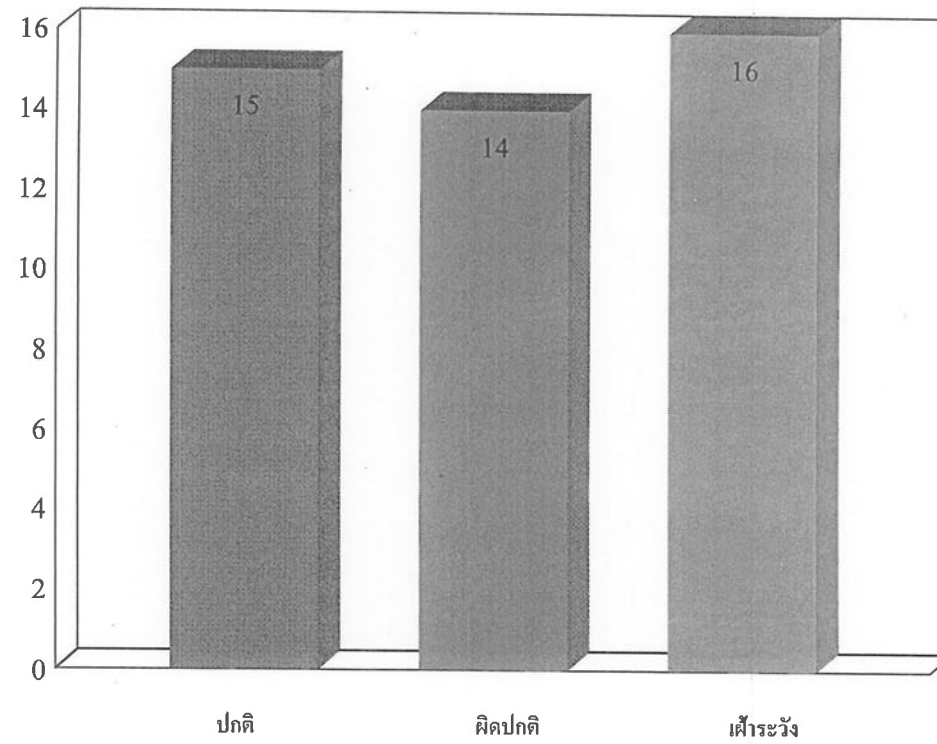

บริษัท โรงพยาบาลพุทธิชา จำกัด

รายงานผลการตรวจสุขภาพประจำปี 2568



กลุ่มโรงไม้จระเข้สามพัน (ชาวบ้าน)
หมู่ 5,14,15

วันที่ 28 มิถุนายน 2568



puttichahospital2562

โรงพยาบาลพุทธิชาการพยาบาล และการผดุงครรภ์

www.puttichahospital.com

034-156-256,063-284-5555

วันที่ 25 กรกฎาคม พ.ศ. 2568

เรื่อง : การตรวจสุขภาพประจำปี 2568

เรียน : กรรมการผู้จัดการ กลุ่มโรงโม้อร์เซ่สามพัน (ชาวบ้าน) หมู่ 5

ทางโรงพยาบาลพุทธิชา ขอขอบพระคุณเป็นอย่างสูงที่ได้รับความไว้วางใจจากท่านในการตรวจสุขภาพประจำปีของพนักงานใน
หน่วยงานของท่านเมื่อวันที่ 14, 21, 28 มิถุนายน พ.ศ. 2568 ที่ผ่านมา ซึ่งได้รับความร่วมมืออย่างดียิ่งจากพนักงานทุกท่านในการตรวจครั้งนี้
ทางโรงพยาบาลขอสรุปรายละเอียดการตรวจสุขภาพในครั้งนี้ดังต่อไปนี้

จำนวนพนักงานที่เข้ารับการตรวจในครั้งนี้

ทั้งหมด	296	คน
เข้ารับการตรวจ	296	คน
ไม่เข้ารับการตรวจ	0	คน

รายการตรวจ

ตรวจร่างกายทั่วไปโดยแพทย์
ตรวจเอกซเรย์ทรวงอก คีจิตอล
ตรวจหาระดับไขมันคลอเลสเตอรอลในเลือด
ตรวจหาระดับไขมันไตรกลีเซอไรด์ในเลือด
ตรวจหาระดับไขมันความหนาแน่นสูง
ตรวจหาระดับไขมันความหนาแน่นต่ำ
ตรวจวัดสายตา
ตรวจสมรรถภาพการทำงานของปอด
ตรวจสมรรถภาพการได้ยิน

กลุ่มโรงโม่จระเข้สามพัน (ชาวบ้าน) หมู่ 5

รายละเอียดการตรวจ (Description)	จำนวนผู้รับการตรวจ (Total)	ปกติ (Normal)	ผิดปกติ (Abnormal)	% ผิดปกติ (%Abnormal)
ตรวจร่างกายทั่วไปโดยแพทย์	266	137	129	48.50
ตรวจเอกซเรย์ทรวงอก (คิจอกล)	279	258	21	7.53
ตรวจระดับไขมันในเลือด				
Cholesterol	295	214	81	27.46
Triglyceride	295	255	40	13.56
HDL-Cholesterol	295	295	0	0.00
LDL-Cholesterol	295	275	20	6.78
ตรวจวัดสายตา	187	11	176	94.12
ตรวจสมรรถภาพการทำงานของปอด	168	156	12	7.14
ตรวจสมรรถภาพการได้ยิน	133	52	47	35.34
			เผื่อรัง 34	25.56



โรงพยาบาลพุทธิชา

22/5 ถนนนวมเขต ตำบลพระประโทน อำเภอเมือง จังหวัดนครปฐม 73000

Tel. 034-156-256,063-284-5555 Line : puttichahospital2562

Facebook : โรงพยาบาลพุทธิชาการพยาบาลและการผดุงครรภ์

www.puttichahospital.com

คณะทำงาน

แพทย์อาชีวเวชศาสตร์

รังสีแพทย์

แพทย์ผู้ตรวจ

แพทย์ผู้ตรวจ

พยาบาลอาชีวอนามัย

พยาบาลอาชีวอนามัย

พยาบาลอาชีวอนามัย

พยาบาลอาชีวอนามัย

เทคนิคการแพทย์

เทคนิคการแพทย์

นักรังสีเทคนิค

เจ้าหน้าที่ความปลอดภัยทางรังสีระดับ 2



ขอขอบพระคุณ

แพทย์อาชีวเวชศาสตร์



Putticha
hospital

โรงพยาบาลพุทธิชา

22/5 ถนนนวมเขต ตำบลพระประโทน อำเภอเมือง จังหวัดนครปฐม 73000

Tel. 034-156-256,063-284-5555 Line : puttichahospital2562

Facebook : โรงพยาบาลพุทธิชาการพยาบาลและการผดุงครรภ์

www.puttichahospital.com

วัตถุประสงค์ของการตรวจสุขภาพประจำปี

1. เพื่อส่งเสริมให้บุคลากร มีคุณภาพชีวิตที่ดี สุขภาพแข็งแรง ปราศจากโรคต่างๆ ที่ป้องกันหรือหลีกเลี่ยงได้
2. เพื่อวินิจฉัยตรวจค้น โรคที่สามารถรักษาให้หายได้หรือสามารถหยุดยั้ง การดำเนินการของโรคได้ ถ้าตรวจพบในระยะเริ่มแรก

หลักการตรวจสุขภาพประจำปี

1. มีความปลอดภัยในวิธีการตรวจ
2. การตรวจทางห้องปฏิบัติการมีประสิทธิภาพและประสิทธิผลสูงสุด
3. สามารถค้นหาปัญหาสุขภาพได้ตั้งแต่ระยะเริ่มแรก และสามารถป้องกันหรือหยุดยั้งการดำเนินการของโรคได้

แนวทางการตรวจสุขภาพ

1. การตรวจสุขภาพตามกำหนดเวลาที่เหมาะสมเป็นกิจกรรมที่มีประโยชน์ในการส่งเสริมสุขภาพ
2. ความเสี่ยงต่อการเกิดโรคต่างๆ จะแตกต่างกันตามอายุ สถานะทางเศรษฐกิจและสังคม พันธุกรรมและปัจจัยอื่นๆ

จำนวนพนักงาน

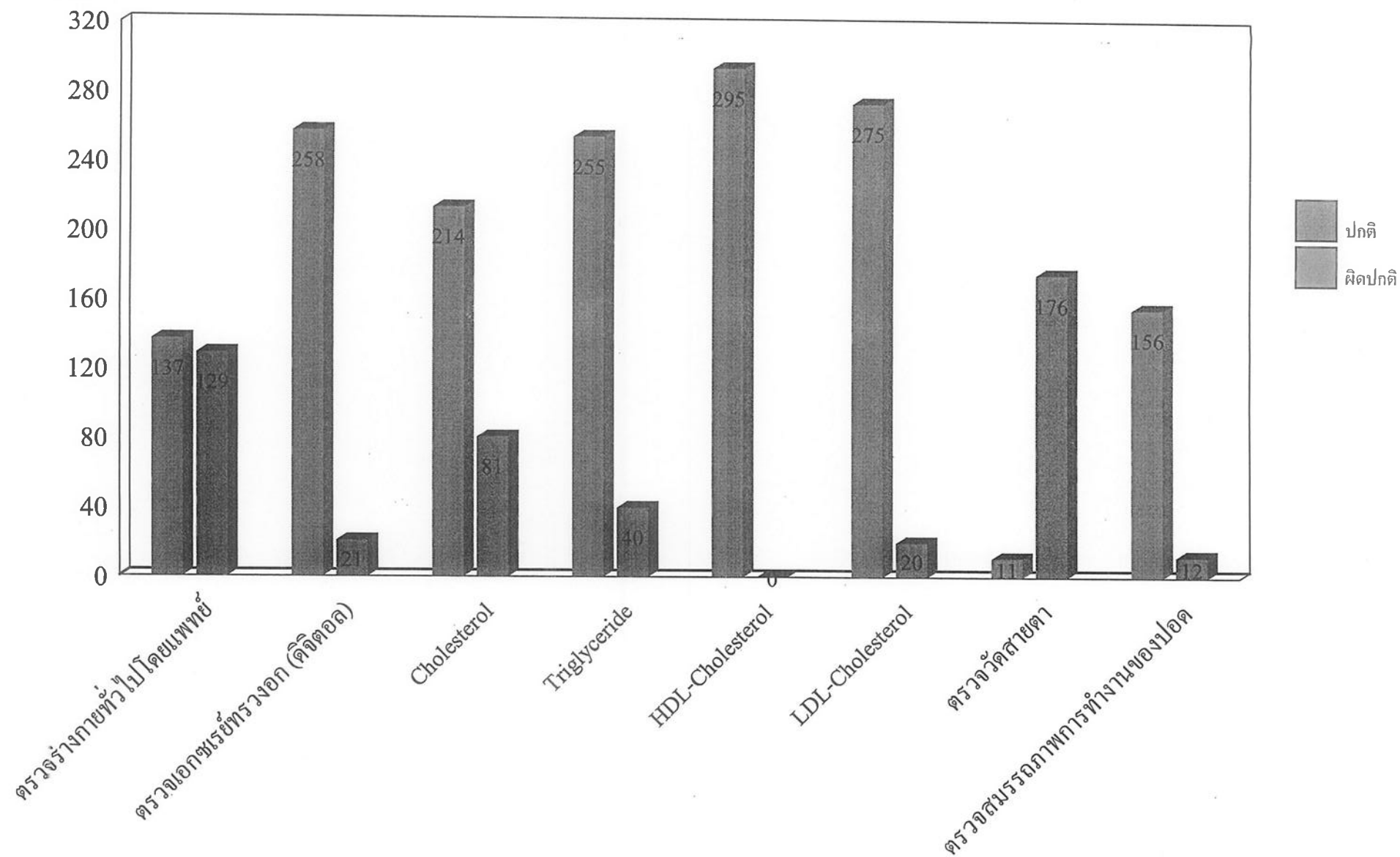

ตรวจสอบรรถภาพการได้ยิน

จำนวนพนักงาน

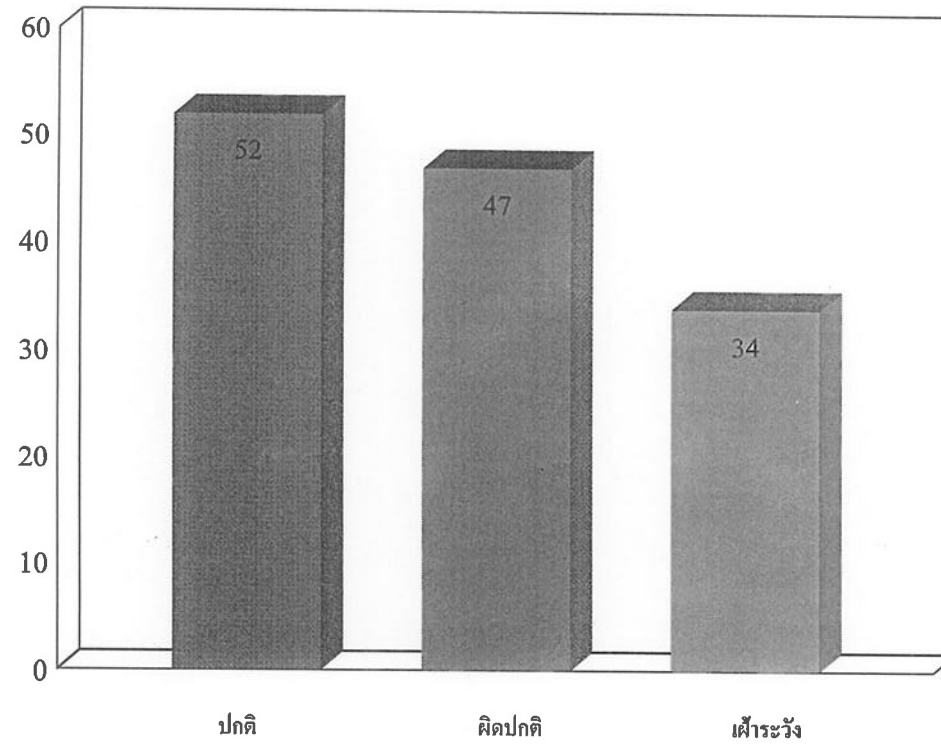

เอกสารแนบ13

เอกสารการวางหลักประกันการฟื้นฟูสภาพพื้นที่การทำเหมือง
และเยียวยาผู้ได้รับผลกระทบจากการทำเหมือง

เลขที่ NO. 0282535

เมื่อหมดอายุบังคับแล้วโปรดส่งคืนธนาคาร

หนังสือคำประกันของธนาคาร

หลักประกันการฟื้นฟูสภาพพื้นที่การทำเหมืองและเยียวยาผู้ได้รับผลกระทบจากการทำเหมือง
ประเภทที่ 2

ธนาคารธนชาต จำกัด (มหาชน) สำนักงานใหญ่

เลขที่ 538820000163

วันที่ 23 กรกฎาคม 2563

ข้าพเจ้า ธนาคารธนชาต จำกัด (มหาชน) สำนักงานใหญ่ ที่ตั้งสำนักงาน 444 อาคารเอ็มบีเค ทาวเวอร์ ถนนพญาไท แขวงวังใหม่ เขต
ปทุมวัน กรุงเทพมหานคร 10330 โดยผู้มีอำนาจลงนามผูกพันธนาคารขอทำหนังสือ
คำประกันฉบับนี้ไว้ต่อ กรมอุตสาหกรรมพื้นฐานและการเหมืองแร่ ดังมีข้อความต่อไปนี้

ข้อ 1. ตามที่ บริษัท ศิลาเพชรพลอยดี จำกัด ได้รับอนุญาตประทานบัตร และเป็นผู้ถือประทานบัตรที่ 28494/15861 วันอนุญาต 5 สิงหาคม
2552 รวม 1 แปลง เหมืองประเภทที่ 2 ซึ่งตามประกาศคณะกรรมการแร่ เรื่อง การวางหลักประกันการฟื้นฟูสภาพพื้นที่การทำเหมืองและเยียวยาผู้
ได้รับผลกระทบจากการทำเหมือง พ.ศ. 2562 จะต้องวางหลักประกันสำหรับการฟื้นฟูสภาพพื้นที่การทำเหมืองตลอดอายุโครงการตามแผนการ
ฟื้นฟูสภาพพื้นที่การทำเหมืองในมาตรการป้องกันและแก้ไขผลกระทบสิ่งแวดล้อมที่กำหนดไว้ในรายงานการประเมินผลกระทบสิ่งแวดล้อมของ
แต่ละโครงการ รวมถึงวงเงินสำหรับการเยียวยาผู้ได้รับผลกระทบจากการทำเหมืองของแต่ละโครงการตามนัย (3.1) (3.2) แห่งประกาศ
คณะกรรมการแร่นี้ดังกล่าว ต่อกรมอุตสาหกรรมพื้นฐานและการเหมืองแร่ จวดแร่อยุธะสุมสิบ ของวงเงินหลักประกันก่อนได้รับอนุญาตให้เปิด
การทำเหมืองทั้งหมด เป็นเงิน -100,000.00- บาท (หนึ่งแสนบาทถ้วน)

ข้าพเจ้ายินยอมผูกพันตนโดยไม่มีเงื่อนไขที่จะคำประกัน บริษัท ศิลาเพชรพลอยดี จำกัด ต่อ กรมอุตสาหกรรมพื้นฐานและการเหมืองแร่ เป็น
เงินไม่เกิน -100,000.00- บาท (หนึ่งแสนบาทถ้วน) ในกรณีที่ บริษัท ศิลาเพชรพลอยดี จำกัด ไม่ได้ปฏิบัติตามภาระหน้าที่ใดๆ หรือปฏิบัติผิด
เงื่อนไขข้อใดข้อหนึ่งตามประกาศคณะกรรมการแร่ เรื่อง การวางหลักประกันการฟื้นฟูสภาพพื้นที่การทำเหมืองและเยียวยาผู้ได้รับผลกระทบจาก
การทำเหมือง พ.ศ. 2562 ซึ่ง กรมอุตสาหกรรมพื้นฐานและการเหมืองแร่ มีสิทธิปรับเงินหรือเรียกร้องค่าเสียหายจาก บริษัท ศิลาเพชรพลอยดี จำกัด
ได้แล้ว ข้าพเจ้ายอมชำระเงินแทนให้ทันที โดยไม่จำเป็นต้องเรียกร้องให้ บริษัท ศิลาเพชรพลอยดี จำกัด ชำระหนี้ก่อน

ข้อ 2. หนังสือคำประกันนี้มีผลใช้บังคับตั้งแต่วันที่ 24 กรกฎาคม 2563 เป็นต้นไปจนกว่าหนังสือคำประกันของธนาคารจะหมดภาระผูกพัน
และข้าพเจ้าจะไม่เพิกถอนการคำประกันภายในระยะเวลาที่กำหนดไว้

ข้อ 3. หากกรมอุตสาหกรรมพื้นฐานและการเหมืองแร่ ยินยอมให้ผิด หรือผ่อนเวลา หรือยินยอมให้ บริษัท ศิลาเพชรพลอยดี จำกัด ปฏิบัติผิด
แผกไปจากเงื่อนไขใดๆ ในประกาศคณะกรรมการแร่ ให้ถือว่าข้าพเจ้าได้ยินยอมในกรณีนั้นๆ ด้วย

ข้าพเจ้าได้ลงนามไว้ต่อหน้าพยานเป็นสำคัญ

ลงชื่อ.....

...ผู้คำประกัน

ลงชื่อ.....

.....ผู้คำประกัน

ตำแหน่ง

ผู้จัดการอาวุโส

ตำแหน่ง

เจ้าหน้าที่ปฏิบัติการอาวุโส

ลงชื่อ.....

.....พยาน

ลงชื่อ.....

.....พยาน

โปรดยืนยันความถูกต้องของเอกสารฉบับนี้ไปที่ ธนาคารธนชาต จำกัด (มหาชน) อาคารส่วนมะลิ ฝ่ายปฏิบัติการสินเชื่อรายย่อย เลขที่ 2 ชั้น 15
ถนนเฉลิมเชคร 4 แขวงวัดเทพศิรินทร์ เขตป้อมปราบศัตรูพ่าย กรุงเทพมหานคร 10100 โทร. 02-2202222 ต่อ 2169, 1050, 1052, 1093-1094, 1117 และ 1755

เลขที่ NO. 0282477

เมื่อหมดอายุบังคับแล้วโปรดส่งคืนธนาคาร

หนังสือค้ำประกันของธนาคาร
หลักประกันการฟื้นฟูสภาพพื้นที่การทำเหมืองและเยียวยาผู้ได้รับผลกระทบจากการทำเหมือง
ประเภทที่ 2

ธนาคารธนชาต จำกัด (มหาชน) สำนักงานใหญ่

เลขที่ 538820000151

วันที่ 17 กรกฎาคม 2563

ข้าพเจ้า ธนาคารธนชาต จำกัด (มหาชน) สำนักงานใหญ่ ที่ตั้งสำนักงาน 444 อาคารเอ็มบีเค ทาวเวอร์ ถนนพญาไท แขวงวังใหม่ เขต
ปทุมวัน กรุงเทพมหานคร 10330 โดยผู้มีอำนาจลงนามผูกพันธนาคารขอทำหนังสือ
ค้ำประกันฉบับนี้ไว้ต่อ กรมอุตสาหกรรมพื้นฐานและการเหมืองแร่ ดังมีข้อความต่อไปนี้

ข้อ 1. ตามที่ บริษัท ศิลาเพชรพลอยดี จำกัด ได้รับอนุญาตประทานบัตร และเป็นผู้ถือประทานบัตรที่ 28494/15861 วันอนุญาต 5 สิงหาคม
2552 รวม 1 แปลง เหมืองประเภทที่ 2 ซึ่งตามประกาศคณะกรรมการแร่ เรื่อง การวางหลักประกันการฟื้นฟูสภาพพื้นที่การทำเหมืองและเยียวยาผู้
ได้รับผลกระทบจากการทำเหมือง พ.ศ. 2562 จะต้องวางหลักประกันสำหรับการฟื้นฟูสภาพพื้นที่การทำเหมืองตลอดอายุโครงการตามแผนการ
ฟื้นฟูสภาพพื้นที่การทำเหมืองในมาตรการป้องกันและแก้ไขผลกระทบสิ่งแวดล้อมที่กำหนดไว้ในรายงานการประเมินผลกระทบสิ่งแวดล้อมของ
แต่ละโครงการ รวมถึงวงเงินสำหรับการเยียวยาผู้ได้รับผลกระทบจากการทำเหมืองของแต่ละโครงการตามนัย (3.1) (3.2) แห่งประกาศ
คณะกรรมการแร่ดังกล่าว ต่อกรมอุตสาหกรรมพื้นฐานและการเหมืองแร่ วงดแรกร้อยละสามสิบ ของวงเงินหลักประกันก่อนได้รับอนุญาตให้เปิด
การทำเหมืองทั้งหมด เป็นเงิน -1,900,000.00- บาท (หนึ่งล้านเก้าแสนบาทถ้วน)

ข้าพเจ้ายินยอมผูกพันตนโดยไม่มีเงื่อนไขที่จะค้ำประกัน บริษัท ศิลาเพชรพลอยดี จำกัด ต่อ กรมอุตสาหกรรมพื้นฐานและการเหมืองแร่ เป็น
เงินไม่เกิน -1,900,000.00- บาท (หนึ่งล้านเก้าแสนบาทถ้วน) ในกรณีที่ บริษัท ศิลาเพชรพลอยดี จำกัด ไม่ได้ปฏิบัติตามภาระหน้าที่ใดๆ หรือปฏิบัติ
ผิดเงื่อนไขข้อใดข้อหนึ่งตามประกาศคณะกรรมการแร่ เรื่อง การวางหลักประกันการฟื้นฟูสภาพพื้นที่การทำเหมืองและเยียวยาผู้ได้รับผลกระทบ
จากการทำเหมือง พ.ศ. 2562 ซึ่ง กรมอุตสาหกรรมพื้นฐานและการเหมืองแร่ มีสิทธิปรับเงินหรือเรียกร้องค่าเสียหายจาก บริษัท ศิลาเพชรพลอยดี
จำกัด ได้แล้ว ข้าพเจ้ายอมชำระเงินแทนให้ทันที โดยไม่จำเป็นต้องเรียกร้องให้ บริษัท ศิลาเพชรพลอยดี จำกัด ชำระหนี้ก่อน

ข้อ 2. หนังสือค้ำประกันนี้มีผลใช้บังคับตั้งแต่วันที่ 17 กรกฎาคม 2563 เป็นต้นไปจนกว่าหนังสือค้ำประกันของธนาคารจะหมดภาระผูกพัน
และข้าพเจ้าจะไม่เพิกถอนการค้ำประกันภายในระยะเวลาที่กำหนดไว้

ข้อ 3. หากกรมอุตสาหกรรมพื้นฐานและการเหมืองแร่ ยินยอมให้ผิด หรือผ่อนเวลา หรือยินยอมให้ บริษัท ศิลาเพชรพลอยดี จำกัด ปฏิบัติผิด
แผกไปจากเงื่อนไขใดๆ ในประกาศคณะกรรมการแร่ ให้ถือว่าข้าพเจ้าได้อินยอมในกรณีนั้นๆ ด้วย

ข้าพเจ้าได้ลงนามไว้ต่อหน้าพยานเป็นสำคัญ

ลงชื่อ.....ผู้ค้ำประกัน	ลงชื่อ.....ผู้ค้ำประกัน
ตำแหน่ง	ผู้จัดการอาวุโส	ตำแหน่ง	เจ้าหน้าที่ปฏิบัติการอาวุโส
ลงชื่อ.....พยาน	ลงชื่อ.....พยาน

โปรดยื่นยันความถูกต้องของเอกสารฉบับนี้ไปที่ ธนาคารธนชาต จำกัด (มหาชน) อาคารส่วนมะลิ ฝ่ายปฏิบัติการสินเชื่อรายย่อย เลขที่ 2 ชั้น 15
ถนนเฉลิมเชลวีร์ 4 แขวงวัดเทพศิรินทร์ เขตป้อมปราบศัตรูพ่าย กรุงเทพมหานคร 10100 โทร. 02-2202222 ต่อ 2169, 1050, 1052, 1093-1094, 1117 และ 1755

เอกสารแนบ14

หนังสือรับรองผลการตรวจวิเคราะห์ทางห้องปฏิบัติการ



ANALYSIS REPORT

Data Provided by Customer

Customer Name : บริษัท ศิลาเพชรพลอยดี จำกัด โครงการเหมืองแร่หินอุตสาหกรรมชนิดหินปูน เพื่ออุตสาหกรรมก่อสร้าง
ประจําบันทึกที่ 28494/15861
Address : ตำบลจรเข้มสามพัน อำเภอดูหมัด จังหวัดสุพรรณบุรี Customer Code : M680058
Sampling By : Sampling Team of Mine Engineering Consultant Co., Ltd. Sampling Date : 21-24 November 2025
Sample Type : อากาศในบรรยากาศทั่วไป (Ambient) Sampling Method : High Volume Air Sampler
Station : มหาวิทยาลัยเวสเทิร์น (UTM 47 P 0587774 E, 1586569 N.) Report No. : M680058-02

Data Provided by Laboratory

Laboratory Code No. : M680058/AA1 Received Date : 25 November 2025
Analytical Date : 25 November – 22 December 2025 Report Date : 22 December 2025

Model of Equipment : TISCH

Model of Traceability : TE-5025A/2262

Certified Date : 29 November 2024

Expiration Date : 28 November 2025

Parameter	Sampling Date	Analytical Method	Result (mg/m ³)	Standard ¹⁾ (mg/m ³)
Total Suspended Particulate (TSP)	21-22/11/2025	US.EPA 40 CFR 50, Appendix B	0.023	0.330
	22-23/11/2025	US.EPA 40 CFR 50, Appendix B	0.029	
	23-24/11/2025	US.EPA 40 CFR 50, Appendix B	0.035	
Particulate Matter (PM-10)	21-22/11/2025	US.EPA 40 CFR 50, Appendix J	0.009	0.120
	22-23/11/2025	US.EPA 40 CFR 50, Appendix J	0.010	
	23-24/11/2025	US.EPA 40 CFR 50, Appendix J	0.012	

Note: ¹⁾ ประกาศคณะกรรมการสิ่งแวดล้อมแห่งชาติ ฉบับที่ 24 (พ.ศ. 2547) เรื่อง กำหนดมาตรฐานคุณภาพอากาศในบรรยากาศโดยทั่วไป
ประกาศในราชกิจจานุเบกษา เล่ม 121 ตอนพิเศษ 104 ง ประกาศ ณ วันที่ 9 สิงหาคม พ.ศ. 2547
Total Suspended Particulate (TSP) : ฝุ่นละอองแขวนลอยรวม เฉลี่ย 24 ชั่วโมง
Particulate Matter (PM-10) : ฝุ่นละอองขนาดเล็กกว่า 10 ไมครอน เฉลี่ย 24 ชั่วโมง



Reviewed signatory

Approved signatory



ANALYSIS REPORT

Data Provided by Customer

Customer Name : บริษัท ศิลาเพชรพลอยดี จำกัด โครงการเหมืองแร่หินอุตสาหกรรมชนิดหินปูน เพื่ออุตสาหกรรมก่อสร้าง
ประทานบัตรที่ 28494/15861
Address : ตำบลจรเข้มังคัง อำเภอกู่ทอง จังหวัดสุพรรณบุรี Customer Code : M680058
Sampling By : Sampling Team of Mine Engineering Consultant Co., Ltd. Sampling Date : 21-24 November 2025
Sample Type : อากาศในบรรยากาศทั่วไป (Ambient) Sampling Method : High Volume Air Sampler
Station : วัดเขาถ้ำเสือ (UTM 47 P 0591942 E, 1586776 N.) Report No. : M680058-02

Data Provided by Laboratory

Laboratory Code No. : M680058/AA2 Received Date : 25 November 2025
Analytical Date : 25 November – 22 December 2025 Report Date : 22 December 2025

Model of Equipment : TISCH

Model of Traceability : TE-5025A/2262

Certified Date : 29 November 2024

Expiration Date : 28 November 2025

Parameter	Sampling Date	Analytical Method	Result (mg/m ³)	Standard ¹⁾ (mg/m ³)
Total Suspended Particulate (TSP)	21-22/11/2025	US.EPA 40 CFR 50, Appendix B	0.053	0.330
	22-23/11/2025	US.EPA 40 CFR 50, Appendix B	0.046	
	23-24/11/2025	US.EPA 40 CFR 50, Appendix B	0.039	
Particulate Matter (PM-10)	21-22/11/2025	US.EPA 40 CFR 50, Appendix J	0.020	0.120
	22-23/11/2025	US.EPA 40 CFR 50, Appendix J	0.017	
	23-24/11/2025	US.EPA 40 CFR 50, Appendix J	0.014	

Note: ¹⁾ ประกาศคณะกรรมการสิ่งแวดล้อมแห่งชาติ ฉบับที่ 24 (พ.ศ. 2547) เรื่อง กำหนดมาตรฐานคุณภาพอากาศในบรรยากาศโดยทั่วไป
ประกาศในราชกิจจานุเบกษา เล่ม 121 ตอนพิเศษ 104 ง ประกาศ ณ วันที่ 9 สิงหาคม พ.ศ. 2547
Total Suspended Particulate (TSP) : ฝุ่นละอองแขวนลอยรวม เฉลี่ย 24 ชั่วโมง
Particulate Matter (PM-10) : ฝุ่นละอองขนาดเล็กกว่า 10 ไมครอน เฉลี่ย 24 ชั่วโมง



Reviewed signatory

Approved signatory



ANALYSIS REPORT

Data Provided by Customer

Customer Name : บริษัท ศิลาเพชรพลอยดี จำกัด โครงการเหมืองแร่หินอุตสาหกรรมชนิดหินปูน เพื่ออุตสาหกรรมก่อสร้าง
ประธาณบัตรที่ 28494/15861
Address : ตำบลจรเข้สามพัน อำเภออุ้มทอง จังหวัดสุพรรณบุรี Customer Code : M680058
Sampling By : Sampling Team of Mine Engineering Consultant Co., Ltd. Sampling Date : 21-24 November 2025
Sample Type : อากาศในบรรยากาศทั่วไป (Ambient) Sampling Method : High Volume Air Sampler
Station : สำนักงานโรงโม่หินศิลาเพชรพลอยดี Report No. : M680058-02
(UTM 47 P 0590735 E, 1585867 N.)

Data Provided by Laboratory

Laboratory Code No. : M680058/AA3 Received Date : 25 November 2025
Analytical Date : 25 November – 22 December 2025 Report Date : 22 December 2025

Model of Equipment : TISCH

Model of Traceability : TE-5025A/2262

Certified Date : 29 November 2024

Expiration Date : 28 November 2025

Parameter	Sampling Date	Analytical Method	Result (mg/m ³)	Standard ¹⁾ (mg/m ³)
Total Suspended Particulate (TSP)	21-22/11/2025	US.EPA 40 CFR 50, Appendix B	0.126	0.330
	22-23/11/2025	US.EPA 40 CFR 50, Appendix B	0.176	
	23-24/11/2025	US.EPA 40 CFR 50, Appendix B	0.174	
Particulate Matter (PM-10)	21-22/11/2025	US.EPA 40 CFR 50, Appendix J	0.047	0.120
	22-23/11/2025	US.EPA 40 CFR 50, Appendix J	0.065	
	23-24/11/2025	US.EPA 40 CFR 50, Appendix J	0.064	

Note: ¹⁾ ประกาศคณะกรรมการสิ่งแวดล้อมแห่งชาติ ฉบับที่ 24 (พ.ศ. 2547) เรื่อง กำหนดมาตรฐานคุณภาพอากาศในบรรยากาศโดยทั่วไป
ประกาศในราชกิจจานุเบกษา เล่ม 121 ตอนพิเศษ 104 ง ประกาศ ณ วันที่ 9 สิงหาคม พ.ศ. 2547
Total Suspended Particulate (TSP) : ฝุ่นละอองแขวนลอยรวมเฉลี่ย 24 ชั่วโมง
Particulate Matter (PM-10) : ฝุ่นละอองขนาดเล็กกว่า 10 ไมครอน เฉลี่ย 24 ชั่วโมง



Reviewed signatory

Approved signatory



ANALYSIS REPORT

Data Provided by Customer

Customer Name : บริษัท ศิลาเพชรพลอยดี จำกัด โครงการเหมืองแร่หินอุตสาหกรรมชนิดหินปูน เพื่ออุตสาหกรรมก่อสร้าง
ประทานบัตรที่ 28494/15861
Address : ตำบลจรเข้สามพัน อำเภออุ้มผาง จังหวัดสุพรรณบุรี Customer Code : M680058
Sampling By : Sampling Team of Mine Engineering Consultant Co., Ltd. Sampling Date : 21-24 November 2025
Sample Type : ความเร็วและทิศทางลม (Wind Speed) Sampling Method : Anemometer
Station : สำนักงานโรงโม่หินศิลาเพชรพลอยดี Report No. : M680058-02
(UTM 47 P 0590735 E, 1585867 N.)

Data Provided by Laboratory

Laboratory Code No. : M680058/W11 Received Date : 25 November 2025
Analytical Date : 25 November – 22 December 2025 Report Date : 22 December 2025

Time	Result					
	21-22 November 2025		22-23 November 2025		23-24 November 2025	
	Wind Speed (m/s)	Direction	Wind Speed (m/s)	Direction	Wind Speed (m/s)	Direction
13.00-14.00	1.8	NE	1.8	NE	1.8	NNE
14.00-15.00	2.2	NE	1.8	NE	1.8	NNE
15.00-16.00	1.8	NE	1.8	NNE	1.3	NNE
16.00-17.00	1.8	NNE	1.3	NNE	1.3	NNE
17.00-18.00	1.3	NNE	0.9	NNE	0.9	NNE
18.00-19.00	0.9	NNE	N/A	N/A	N/A	N/A
19.00-20.00	0.9	NNE	N/A	N/A	N/A	N/A
20.00-21.00	N/A	N/A	N/A	N/A	N/A	N/A
21.00-22.00	N/A	N/A	N/A	N/A	N/A	N/A
22.00-23.00	N/A	N/A	N/A	N/A	N/A	N/A
23.00-00.00	N/A	N/A	N/A	N/A	N/A	N/A
00.00-01.00	N/A	N/A	N/A	N/A	N/A	N/A
01.00-02.00	N/A	N/A	N/A	N/A	0.9	NNE
02.00-03.00	0.9	NNE	N/A	N/A	N/A	N/A
03.00-04.00	0.9	NNE	N/A	N/A	0.9	NNE
04.00-05.00	0.9	NNE	N/A	N/A	0.9	NNE
05.00-06.00	0.9	NNE	N/A	N/A	0.9	NNE
06.00-07.00	1.3	NNE	0.9	NNE	0.9	NNE
07.00-08.00	1.3	NE	0.9	NNE	0.9	NNE
08.00-09.00	1.3	NE	0.9	NNE	0.9	NNE
09.00-10.00	1.8	NE	1.3	NNE	1.3	NNE
10.00-11.00	1.8	NE	1.8	NNE	1.8	NNE
11.00-12.00	2.2	NE	1.8	NE	1.8	NNE
12.00-13.00	1.8	NE	1.8	NE	1.8	NNE

Note : N/A หมายถึง ลมสงบ (Calm) มีค่าต่ำกว่า 0.4 m/s

Infer : ทิศทางลมส่วนใหญ่พัดมาจากทิศ : ทิศตะวันออกเฉียงเหนือค่อนข้างไปทางทิศเหนือ
ความเร็วลมส่วนใหญ่ มีค่าระหว่าง 0.4 – 1.8 m/s



Reviewed signatory

Approved signatory



ANALYSIS REPORT

Data Provided by Customer

Customer Name : บริษัท ศิลาเพชรพลอยดี จำกัด โครงการเหมืองแร่หินอุตสาหกรรมชนิดหินปูน เพื่ออุตสาหกรรมก่อสร้าง

ประธานบัตรที่ 28494/15861

Address : ตำบลจรเข้มสามพัน อำเภออุ้มผาง จังหวัดสุพรรณบุรี

Customer Code : M680058

Sampling By : Sampling Team of Mine Engineering Consultant Co., Ltd.

Sampling Date : 21-24 November 2025

Sample Type : ความเร็วและทิศทางลม (Wind Speed)

Sampling Method : Anemometer

Station : สำนักงานโรงโม่หินศิลาเพชรพลอยดี

Report No. : M680058-02

(UTM 47 P 0590735 E, 1585867 N.)

Data Provided by Laboratory

Laboratory Code No. : M680058/WI1

Received Date : 25 November 2025

Analytical Date : 25 November – 22 December 2025

Report Date : 22 December 2025

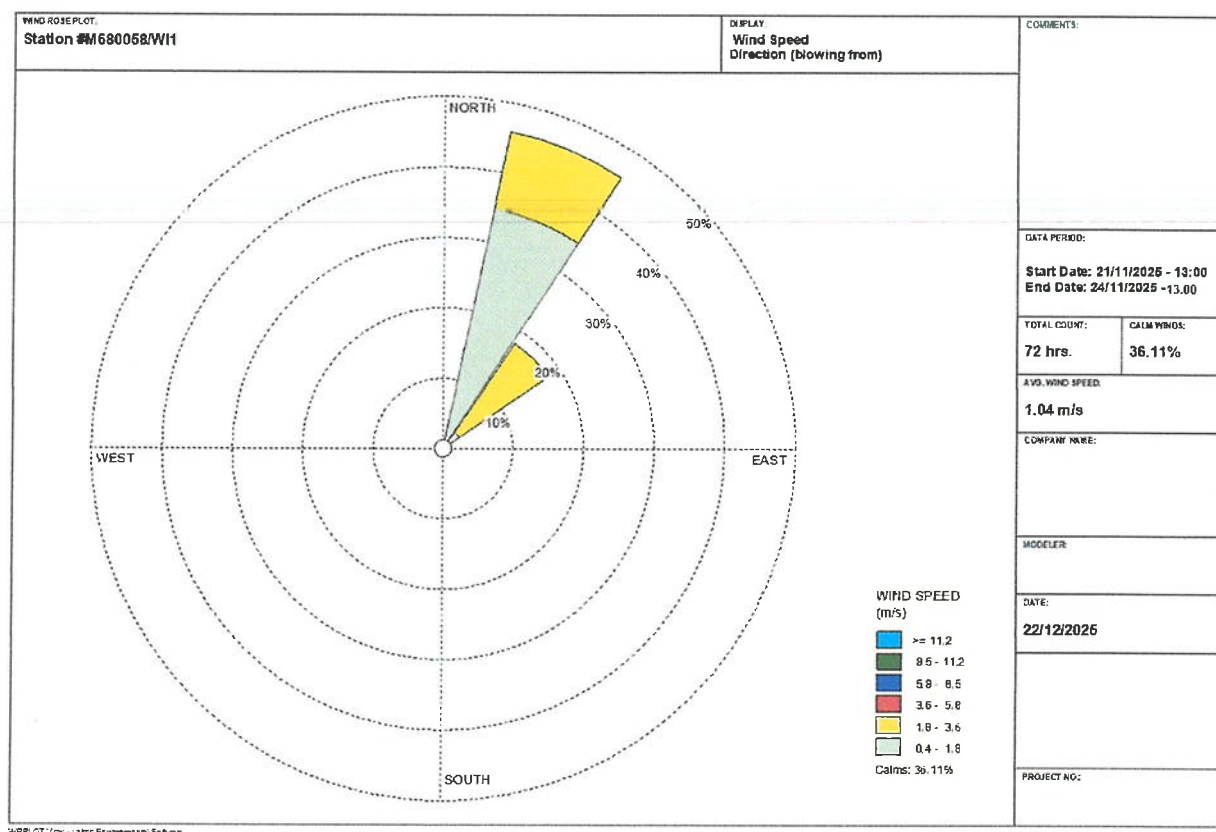

Reviewed signatory

Approved signatory

Reported results refer to submitted sample(s) only.

Do not copy partial of this analysis report without official approval.

MEC-FM-45 Rev.06 03-04-2566



ANALYSIS REPORT

Data Provided by Customer

Customer Name : บริษัท ศิลาเพชรพลอยดี จำกัด โครงการเหมืองแร่หินอุตสาหกรรมชนิดหินปูน เพื่ออุตสาหกรรมก่อสร้าง
ประธานบัตรที่ 28494/15861

Address : ตำบลจรเข้สามพัน อำเภออุ้มทอง จังหวัดสุพรรณบุรี Customer Code : M680058
Sampling By : Sampling Team of Mine Engineering Consultant Co., Ltd. Sampling Date : 21-24 November 2025
Sample Type : ระดับเสียง (Sound Level) Sampling Method : Sound Level Meter
Station : มหาวิทยาลัยเวสเทิร์น (UTM 47 P 0587774 E, 1586569 N.) Report No. : M680058-02

Data Provided by Laboratory

Laboratory Code No. : M680058/SL24/1 Received Date : 25 November 2025
Analytical Date : 25 November – 22 December 2025 Report Date : 22 December 2025

Model of Equipment : Scarlet Tech/ST-120

Model of Traceability : ST120C0669E

Reference of level (dB(A)): 94.0 dB/114.0 dB

Calibrated Date : 17 July 2025

Measurement of Reading (dB(A)) : 94.03 dB/114.07 dB

Certificate No : ศทม. ฟอ.บป. 14/07/68

Time	Equivalent Sound Pressure Level (dB(A))					
	21-22 November 2025		22-23 November 2025		23-24 November 2025	
	Leq 24 hrs.	Lmax	Leq 24 hrs.	Lmax	Leq 24 hrs.	Lmax
12.00-13.00	58.9	87.0	55.4	83.7	58.0	81.5
13.00-14.00	61.4	90.1	58.8	85.1	56.4	82.4
14.00-15.00	57.9	85.9	57.5	81.4	55.9	81.5
15.00-16.00	57.7	82.6	59.9	86.2	58.6	85.5
16.00-17.00	53.7	79.3	59.6	83.9	55.0	83.0
17.00-18.00	53.2	80.8	60.2	88.2	61.3	87.1
18.00-19.00	53.4	82.9	53.2	79.0	54.0	79.5
19.00-20.00	53.0	80.0	52.5	77.5	51.4	78.0
20.00-21.00	52.2	76.6	51.7	74.5	51.9	79.6
21.00-22.00	54.2	79.3	51.7	74.5	52.6	79.8
22.00-23.00	50.9	77.5	52.4	74.3	54.4	79.6
23.00-00.00	50.0	74.0	52.2	72.8	52.3	79.4
00.00-01.00	49.4	74.7	53.8	76.7	50.0	78.7
01.00-02.00	49.7	73.9	53.5	77.8	49.2	73.1
02.00-03.00	50.0	74.9	51.9	77.7	50.6	77.6
03.00-04.00	48.3	73.1	51.1	72.9	49.2	74.1
04.00-05.00	51.8	79.3	51.9	76.0	50.7	77.0
05.00-06.00	55.3	81.3	54.9	82.3	53.2	77.9
06.00-07.00	54.8	81.4	58.0	83.8	56.8	82.0
07.00-08.00	58.4	87.6	54.5	80.1	54.4	81.2
08.00-09.00	58.6	85.6	57.6	83.2	58.2	86.8
09.00-10.00	62.3	87.6	56.0	84.4	55.3	83.2
10.00-11.00	58.0	86.3	55.3	81.8	57.1	84.1
11.00-12.00	56.6	83.9	58.3	82.0	58.3	83.3
Average 24 hrs.	56.3	-	56.1	-	55.6	-
Maximum	-	90.1	-	88.2	-	87.1
Standard ⁽¹⁾	70.0	115.0	70.0	115.0	70.0	115.0

Note : ⁽¹⁾ ประกาศคณะกรรมการสิ่งแวดล้อมแห่งชาติ ฉบับที่ 15 (พ.ศ. 2540) เรื่อง กำหนดมาตรฐานระดับเสียงโดยทั่วไป



Reviewed signatory

Approved signatory

Reported results refer to submitted sample(s) only.

Do not copy partial of this analysis report without official approval.

MEC-FM-45 Rev.06 03-04-2566



ANALYSIS REPORT

Data Provided by Customer

Customer Name : บริษัท ศิลาเพชรพลอยดี จำกัด โครงการเหมืองแร่หินอุตสาหกรรมชนิดหินปูน เพื่ออุตสาหกรรมก่อสร้าง
ประทานบัตรที่ 28494/15861

Address : ตำบลจรเข้มสามพัน อำเภออุ้มทอง จังหวัดสุพรรณบุรี

Customer Code : M680058

Sampling By : Sampling Team of Mine Engineering Consultant Co., Ltd.

Sampling Date : 21-24 November 2025

Sample Type : ระดับเสียง (Sound Level)

Sampling Method : Sound Level Meter

Station : วัดเขาค้อเสือ (UTM 47 P 0591942 E, 1586776 N.)

Report No. : M680058-02

Data Provided by Laboratory

Laboratory Code No. : M680058/SL24/2

Received Date : 25 November 2025

Analytical Date : 25 November – 22 December 2025

Report Date : 22 December 2025

Model of Equipment : Scarlet Tech/ST-120

Model of Traceability : ST120C0669E

Reference of level (dB(A)): 94.0 dB/114.0 dB

Calibrated Date : 17 July 2025

Measurement of Reading (dB(A)) : 94.03 dB/114.07 dB

Certificate No : ศทผ. ฟอ.บป. 14/07/68

Time	Equivalent Sound Pressure Level (dB(A))					
	21-22 November 2025		22-23 November 2025		23-24 November 2025	
	Leq 24 hrs.	Lmax	Leq 24 hrs.	Lmax	Leq 24 hrs.	Lmax
11.00-12.00	55.3	60.1	51.7	53.5	54.1	57.6
12.00-13.00	57.2	75.6	51.9	56.1	54.0	64.6
13.00-14.00	59.2	62.7	53.6	57.7	53.6	59.7
14.00-15.00	56.9	66.7	54.2	55.9	59.0	72.3
15.00-16.00	57.4	65.2	53.5	57.5	58.3	72.4
16.00-17.00	57.8	64.5	53.4	56.4	53.9	55.9
17.00-18.00	57.4	65.1	52.5	57.0	52.6	59.6
18.00-19.00	56.7	67.1	53.6	56.3	54.6	58.9
19.00-20.00	54.4	65.2	53.2	56.7	54.0	59.1
20.00-21.00	56.7	70.7	52.9	55.1	54.0	55.6
21.00-22.00	52.8	60.8	51.3	55.3	54.3	63.8
22.00-23.00	52.2	59.0	51.3	56.3	53.5	62.7
23.00-00.00	51.9	58.0	51.9	63.7	53.1	64.2
00.00-01.00	50.7	65.4	51.8	59.2	53.8	69.1
01.00-02.00	49.4	60.2	51.3	53.1	52.8	64.3
02.00-03.00	49.6	57.2	55.9	68.7	53.2	69.3
03.00-04.00	49.7	55.6	54.2	56.7	52.8	64.0
04.00-05.00	50.0	56.4	54.3	58.6	52.2	66.9
05.00-06.00	52.3	68.5	54.9	71.4	52.9	59.0
06.00-07.00	52.7	63.9	54.2	61.2	54.9	73.8
07.00-08.00	52.4	58.0	54.3	65.2	54.8	59.4
08.00-09.00	55.2	63.8	53.9	61.9	53.3	62.1
09.00-10.00	53.2	57.3	55.6	68.6	53.3	61.1
10.00-11.00	55.7	55.1	54.7	60.8	54.3	58.2
Average 24 hrs.	55.0	-	53.5	-	54.4	-
Maximum	-	75.6	-	71.4	-	73.8
Standard ¹⁾	70.0	115.0	70.0	115.0	70.0	115.0

Note : ¹⁾ ประกาศคณะกรรมการสิ่งแวดล้อมแห่งชาติ ฉบับที่ 15 (พ.ศ. 2540) เรื่อง กำหนดมาตรฐานระดับเสียงโดยทั่วไป



Reviewed signatory

Approved signatory



ANALYSIS REPORT

Data Provided by Customer

Customer Name : บริษัท ศิลาเพชรพลอยดี จำกัด โครงการเหมืองแร่หินอุตสาหกรรมชนิดหินปูน เพื่ออุตสาหกรรมก่อสร้าง
ประชาชนบัตรที่ 28494/15861
Address : ตำบลจรเข้มสามพัน อำเภออุ้มทอง จังหวัดสุพรรณบุรี Customer Code : M680058
Sampling By : Sampling Team of Mine Engineering Consultant Co., Ltd. Sampling Date : 21-24 November 2025
Sample Type : ระดับเสียง (Sound Level) Sampling Method : Sound Level Meter
Station : สำนักงานโรงโม่หินศิลาเพชรพลอยดี Report No. : M680058-02
(UTM 47 P 0590735 E, 1585867 N.)

Data Provided by Laboratory

Laboratory Code No. : M680058/SL24/3 Received Date : 25 November 2025
Analytical Date : 25 November – 22 December 2025 Report Date : 22 December 2025

Model of Equipment : Scarlet Tech/ST-120

Model of Traceability : ST120C0669E

Reference of level (dB(A)): 94.0 dB/114.0 dB

Calibrated Date : 17 July 2025

Measurement of Reading (dB(A)) : 94.03 dB/114.07 dB

Certificate No : ศทม. ฟอ.บป. 14/07/68

Time	Equivalent Sound Pressure Level (dB(A))					
	21-22 November 2025		22-23 November 2025		23-24 November 2025	
	Leq 24 hrs.	Lmax	Leq 24 hrs.	Lmax	Leq 24 hrs.	Lmax
13.00-14.00	64.0	80.3	63.2	74.1	58.1	70.9
14.00-15.00	64.5	80.3	62.7	71.6	58.7	68.2
15.00-16.00	63.7	74.9	64.2	81.6	58.9	75.2
16.00-17.00	64.7	79.2	62.8	81.7	59.2	70.0
17.00-18.00	64.4	86.0	63.5	80.8	59.7	72.2
18.00-19.00	64.3	80.9	63.4	85.9	58.2	70.5
19.00-20.00	67.2	85.9	61.7	77.7	59.0	72.4
20.00-21.00	67.0	91.8	61.2	72.2	58.7	70.9
21.00-22.00	65.2	86.3	61.5	70.7	58.4	72.0
22.00-23.00	66.5	85.0	61.8	74.3	60.2	75.8
23.00-00.00	66.9	87.7	60.1	71.1	58.6	70.7
00.00-01.00	66.5	83.3	57.9	77.5	58.8	71.3
01.00-02.00	65.6	81.8	58.1	74.9	59.6	72.1
02.00-03.00	64.5	74.9	57.5	71.2	59.8	72.5
03.00-04.00	64.5	85.5	56.5	71.9	59.2	70.1
04.00-05.00	64.2	75.0	57.1	70.7	59.0	72.4
05.00-06.00	67.3	92.7	58.2	71.4	59.3	69.4
06.00-07.00	64.2	76.1	59.9	78.3	60.6	71.8
07.00-08.00	68.4	92.3	59.9	72.1	60.8	70.6
08.00-09.00	64.1	72.2	60.0	75.0	59.9	72.9
09.00-10.00	64.5	78.5	64.2	85.2	62.2	75.4
10.00-11.00	64.9	79.8	59.6	74.1	60.3	74.1
11.00-12.00	64.5	82.5	59.9	79.0	65.2	85.5
12.00-13.00	63.6	81.2	60.0	73.7	65.5	86.4
Average 24 hrs.	65.4	-	61.2	-	60.4	-
Maximum	-	92.7	-	85.9	-	86.4
Standard ¹⁾	70.0	115.0	70.0	115.0	70.0	115.0

Note : ¹⁾ ประกาศคณะกรรมการสิ่งแวดล้อมแห่งชาติ ฉบับที่ 15 (พ.ศ. 2540) เรื่อง กำหนดมาตรฐานระดับเสียงโดยทั่วไป



Reviewed signatory

Approved signatory

Reported results refer to submitted sample(s) only.

Do not copy partial of this analysis report without official approval.

MEC-FM-45 Rev.06 03-04-2566



ANALYSIS REPORT

Data Provided by Customer

Customer Name : บริษัท ศิลาเพชรพลอยดี จำกัด โครงการเหมืองแร่หินอุตสาหกรรมชนิดหินปูน เพื่ออุตสาหกรรมก่อสร้าง
ประทานบัตรที่ 28494/15861
Address : ตำบลจรเข้มสามพัน อำเภออุ้มทอง จังหวัดสุพรรณบุรี Customer Code : M680058
Sampling By : Sampling Team of Mine Engineering Consultant Co., Ltd. Sampling Date : 24 November 2025
Sample Type : ความสั่นสะเทือน (Vibration) Sampling Method : Vibration Recorder
Station : โบราณสถานคอกช้างดินหมายเลข 20/9 Report No. : M680058-02
(UTM 47P 0591764 E, 1587294 N.)

Data Provided by Laboratory

Laboratory Code No. : M680058/8 Received Date : 25 November 2025
Analytical Date : 25 November – 22 December 2025 Report Date : 22 December 2025

Parameter	Result		
	TRANSVERSE	VERTICAL	LONGITUDINAL
Frequency (Hz)	N/A	N/A	N/A
Peak Particle Velocity (mm/sec)	<0.130	<0.130	<0.130
Peak Displacement (mm)	0.000	0.000	0.000
Peak Sound Pressure Level ; pa.(L)	<0.500		
	Standard ¹⁾		
Peak Particle Velocity (mm/sec)	-	-	-
Peak Displacement (mm)	-	-	-

Note : ¹⁾ ประกาศกระทรวงทรัพยากรธรรมชาติและสิ่งแวดล้อม เรื่อง กำหนดมาตรฐานควบคุมระดับเสียงและความสั่นสะเทือนจากการทำเหมืองหิน
ดีพิมพิในราชกิจจานุเบกษา เล่ม 122 ตอนที่ 125 ง ลงวันที่ 29 ธันวาคม 2548
N/A หมายถึง Frequency < 1 Hz, Velocity <0.130 mm/sec และ Displacement < 0 mm
เวลาระเบิดเหมือง 16.25 น.



Reviewed signatory

Approved signatory



Data Provided by Customer

Customer Name : บริษัท ศิลาเพชรพลอยดี จำกัด โครงการเหมืองแร่หินอุตสาหกรรมชนิดหินปูน เพื่ออุตสาหกรรมก่อสร้าง
ประทุนบัตรที่ 28494/15861

Address : ตำบลจรเข้มสามพัน อำเภอลำทะเมนชัย จังหวัดสุพรรณบุรี Customer Code : M680058

Sampling By : Sampling Team of Mine Engineering Consultant Co., Ltd. Sampling Date : 24 November 2025

Sample Type : น้ำ (Water) Sampling Method : Grab Sampling

Station : น้ำบาดาลวัดเขาถ้ำเสือ (UTM 47P 0591950 E, 1586785 N.) Report No. : M680058-02

Data Provided by Laboratory

Laboratory Code No. : M680058/GW1 Received Date : 25 November 2025

Sample Appearance :ใส มีตะกอน ไม่มีกลิ่น Analytical Date : 25 November – 22 December 2025

Report Date : 22 December 2025

Parameters	Units	Analytical Methods ¹⁾	Results	Standard ²⁾	
				Appropriate Criteria	Maximum Criteria
pH @ 25 °C	-	Electrometric Method (4500-H ⁺ B)	7.3	7.0-8.5	6.5-9.2
Total Suspended Solids	mg/L	Dried at 103-105 °C (2540 D)	<5.0	-	-
Total Dissolved Solids	mg/L	Dried at 180 °C (2540 C)	470	Not more than 600	1,200
Total Hardness (as CaCO ₃)	mg/L	EDTA Titrimetric Method (2340 C)	276	Not more than 300	500
Turbidity*	NTU	Nephelometric Method (2130 B)	<1.0	5	20
Sulfate	mg/L	Turbidimetric Method (4500- SO ₄ ²⁻ E)	28.0	Not more than 200	250
Arsenic*	mg/L	Digestion, Inductively Coupled Plasma Method (3030 F, 3120 B)	<0.01	Not Detected	0.05
Cadmium	mg/L	Digestion, Inductively Coupled Plasma Method (3030 F, 3120 B)	<0.01	Not Detected	0.01
Iron	mg/L	Digestion, Inductively Coupled Plasma Method (3030 F, 3120 B)	<0.01	Not more than 0.5	1.0
Lead	mg/L	Digestion, Inductively Coupled Plasma Method (3030 F, 3120 B)	<0.01	Not Detected	0.05

Note: ¹⁾ Standard Methods for the Examination of Water and Wastewater. 23rd ed. APHA, AWWA, WEF, 2017.

²⁾ ประกาศกระทรวงทรัพยากรธรรมชาติและสิ่งแวดล้อม เรื่อง กำหนดหลักเกณฑ์และมาตรฐานการในทางวิชาการสำหรับการป้องกันด้านสาธารณสุขและการป้องกันในเรื่องสิ่งแวดล้อมเป็นพิษ พ.ศ. 2551 ตีพิมพ์ในราชกิจจานุเบกษา เล่ม 125 ตอนพิเศษ 85 ง ลงวันที่ 21 พฤษภาคม 2551

* รายการทดสอบอยู่นอกขอบข่ายการรับรอง ISO/IEC 17025 ของห้องปฏิบัติการทดสอบ



Reviewed signatory

Approved signatory



Data Provided by Customer

Customer Name : บริษัท ศิลาเพชรพลอยดี จำกัด โครงการเหมืองแร่หินอุตสาหกรรมชนิดหินปูน เพื่ออุตสาหกรรมก่อสร้าง
ประทานบัตรที่ 28494/15861

Address : ตำบลจรเข้สามพัน อำเภอลำทะเมนชัย จังหวัดสุพรรณบุรี Customer Code : M680058

Sampling By : Sampling Team of Mine Engineering Consultant Co., Ltd. Sampling Date : 24 November 2025

Sample Type : น้ำ (Water) Sampling Method : Grab Sampling

Station : น้ำผิวดินบริเวณน้ำในชุมชนเมืองของโครงการ Report No. : M680058-02
(UTM 47P 0591500 E, 1587000 N.)

Data Provided by Laboratory

Laboratory Code No. : M680058/SW1 Received Date : 25 November 2025

Sample Appearance :ใส มีตะกอน ไม่มีกลิ่น Analytical Date : 25 November – 22 December 2025

Report Date : 22 December 2025

Parameters	Units	Analytical Methods ¹⁾	Results	Standard ²⁾
pH @ 25 °C	-	Electrometric Method (4500-H ⁺ B)	7.9	5.0-9.0
Total Suspended Solids	mg/L	Dried at 103-105 °C (2540 D)	<5.0	-
Total Dissolved Solids	mg/L	Dried at 180 °C (2540 C)	547	-
Total Hardness (as CaCO ₃)	mg/L	EDTA Titrimetric Method (2340 C)	310	-
Turbidity*	NTU	Nephelometric Method (2130 B)	<1.0	-
Sulfate	mg/L	Turbidimetric Method (4500- SO ₄ ²⁻ E)	139.8	-
Arsenic*	mg/L	Digestion, Inductively Coupled Plasma Method (3030 F, 3120 B)	<0.01	Not more than 0.01
Cadmium*	mg/L	Digestion, Inductively Coupled Plasma Method (3030 F, 3120 B)	<0.002	Not more than 0.05 ³⁾
Iron	mg/L	Digestion, Inductively Coupled Plasma Method (3030 F, 3120 B)	<0.01	-
Lead	mg/L	Digestion, Inductively Coupled Plasma Method (3030 F, 3120 B)	<0.01	Not more than 0.05

Note: ¹⁾ Standard Methods for the Examination of Water and Wastewater. 23rd ed. APHA, AWWA, WEF, 2017.

²⁾ ประกาศคณะกรรมการสิ่งแวดล้อมแห่งชาติ ฉบับที่ 8 (พ.ศ. 2537) ออกตามความในพระราชบัญญัติส่งเสริมและรักษาคุณภาพสิ่งแวดล้อมแห่งชาติ พ.ศ.2535 เรื่อง กำหนดมาตรฐานคุณภาพน้ำในแหล่งน้ำผิวดิน ตีพิมพ์ในราชกิจจานุเบกษา เล่ม 111 ตอนที่ 16 ง ลงวันที่ 24 กุมภาพันธ์ 2537 (ประเภทที่ 3)

³⁾ น้ำที่มีความกระด้างในรูปของ CaCO₃ เกินกว่า 100 มิลลิกรัมต่อลิตร

* รายการทดสอบนี้อยู่นอกขอบข่ายการรับรอง ISO/IEC 17025 ของห้องปฏิบัติการทดสอบ



Reviewed signatory

Approved signatory

เอกสารแนบ15

เอกสารสอบเทียบเครื่องมือ



JIRANATEE ASSOCIATES CO., LTD.

Jiranatee Associates Co., Ltd

Accredited calibration laboratory
ISO/IEC 17025:2017
NSC-TISI-TIS 17025
CALIBRATION 0367

Flow measurement laboratory
Calibration services department.



NSC – TISI – TIS 17025
CALIBRATION 0367

CERTIFICATE OF CALIBRATION

Certificate No. : COF-047-67

Page 1 of 2 Pages

MEASUREMENT ITEM : Top Load Orifice
MANUFACTURER : TISCH
MODEL/TYPE : TE-5025A
SERIAL NUMBER : 2262
ID NUMBER : -
CONDITION AS-RECEIVED : Used item
CUSTOMER : Mine Engineering Consultant Co., Ltd.

Calibration procedure:

The Orifice gas flow device was calibrated against Standard Rotary Displacement Meter (Roots Meter Model G65/IMC/W2-dp. The WI-CL-004 was used as a calibration guideline.

Traceability:

This certificate provides a traceability of the measurement to recognized the national standards, and to realization of the international system of units (SI) through the NIMT (National Metrology Institute of Thailand) via Certificate number: MW-0063-23.

RECEIVED DATE : 27 Nov 2024
MEASUREMENT DATE : 28 Nov 2024
ISSUE DATE : 29 Nov 2024

ENVIRONMENTAL CONDITIONS:

Ambient condition in the laboratory are as follow:

Temperature : 23.0 ± 3.0 °C
Relative Humidity : 55.0 ± 15.0 %RH
Atmospheric Pressure : 1010 ± 10 hPa

CALIBRATION CONDITION:

Preconditioning : 24 hours at ambient conditions.
Measurement Condition : The average values during measurement are 24.7 °C and 55.8 %RH.

NOTED: The certificate is valid only to the item calibrated on date and place of calibration.

TABULATION OF RESULTS:

The table on next page give the measured values.

Uncertainty of Measurement:

The reported uncertainty of measurement is based on the standard uncertainty multiplied by a coverage factor $k=2$, Which for a normal distribution corresponds to a coverage probability of approximately 95%. The standard uncertainty has been determined in accordance with the GUM 'Evaluation of measurement data - Guide to the expression of uncertainty in measurement'

Calibrated by:

☐
☒



Approved signatory: ..

Calibration Department Manager

MEASUREMENT RESULTS:

The Orifice gas flow device was calibrated by direct comparison method with the Standard Rotary Displacement Meter (Roots Meter). The Humid air was used as a medium in the system. The standard conditions are 25°C (298.15 K) and 760 mmHg for standard temperature and standard pressure respectively.

Table 1: The results of Q Standard calibration data

Plate	Flow rate m ³ /min	Pressure [Pa] mmHg	Temperature [Ta] °C	Temperature [Tm] °C	Δp_{meter} mmHg	$\Delta p_{Orifice}$ inH ₂ O	γ	Standard Flow [Q_s] m ³ /min
1	0.702	759.268	24.51	23.58	55.802	1.742	1.320	0.653
2	1.001	759.347	24.52	23.63	61.117	3.511	1.875	0.924
3	1.117	759.363	24.59	23.82	43.208	4.628	2.152	1.056
4	1.164	759.452	24.69	23.96	31.142	5.207	2.282	1.120
5	1.410	759.442	24.78	24.11	30.680	7.686	2.772	1.356

Slope (m): **2.06451**
 Intercept (b): **-0.02907**
 Correlation coefficient (r): **0.99986**
 Uncertainty ($k=2$): **0.015 m³/min**

Table 2: The results of Q actual calibration data

Plate	Flow rate m ³ /min	Pressure [Pa] mmHg	Temperature [Ta] °C	Temperature [Tm] °C	Δp_{meter} mmHg	$\Delta p_{Orifice}$ inH ₂ O	γ	Standard Flow [Q_s] m ³ /min
1	0.702	759.268	24.51	23.58	55.802	1.742	0.826	0.652
2	1.001	759.347	24.52	23.63	61.117	3.511	1.173	0.923
3	1.117	759.363	24.59	23.82	43.208	4.628	1.347	1.056
4	1.164	759.452	24.69	23.96	31.142	5.207	1.429	1.119
5	1.410	759.442	24.78	24.11	30.680	7.686	1.736	1.356

Slope (m): **1.29307**
 Intercept (b): **-0.01819**
 Correlation coefficient (r): **0.99986**
 Uncertainty ($k=2$): **0.015 m³/min**

End of Certificate of Calibration





CERTIFICATE OF CALIBRATION

FOR

NOMENCLATURE : ELECTRONIC BALANCE
MANUFACTURER : METTLER TOLEDO
MODEL / TYPE : AB204-S
SERIAL NO. : 1123163290[MEC-LAB02]
CLID. NO. : 362101622
JOB CONTROL NO. : 250703076874
CALIBRATION SERVICE : ☐ IN-LABORATORY ☒ ON-SITE

CUSTOMER : MINE ENGINEERING CONSULTANT CO., LTD.

DATE OF RECEIVED : 03 July 2025

DATE OF ISSUED : 22 July 2025

The report of calibration shall not be reproduced except in full without approval of the Calibration Laboratory Co., Ltd.

Calibrated By :

Calibration Engineer

Approved By :

Authorized Signatory

22 July 2025



This Calibration Certificate documents the traceability to national standards, which realize the units of measurement according to the International System of Units (SI)

Certificate No. Q25076874

F3-011-05/12-23

page 1 of 3

REPORT OF CALIBRATION

FOR

NOMENCLATURE : ELECTRONIC BALANCE
MANUFACTURER : METTLER TOLEDO
MODEL / TYPE : AB204-S
SERIAL NO. : 1123163290[MEC-LAB02]
LOCATION SITE : LABORATORY
DATE OF CALIBRATION : 17 July 2025

ENVIRONMENT CONDITIONS :

Temperature : 22 °C to 23 °C

Relative Humidity : 50 % to 53 %

PROCEDURE USED :

This instrument was calibrated under procedure No. CLC-CPMB-01 based on EURAMET/cg-18/Version 4.0 (11/2015).

The calibration was performed by Comparison with Weight Set which maintained by the Calibration Laboratory Co., Ltd.

REFERENCE STANDARD USED :

Weight Set, Phoenix Class E2 S/N. 30BS-SET-E2-01.

TRACEABILITY :

The measurements are traceable to International System of Units (SI), through National Institute of Metrology (Thailand).

Certificate No. MM-0132-24, Due Date 30 August 2026.

UNCERTAINTY :

The reported expanded uncertainty of measurement is stated as the standard uncertainty of measurement multiplied by the coverage factor complies with the table which for a normal distribution corresponds to a coverage probability of approximately 95%. It has been evaluated according to the "Evaluation of the Uncertainty of Measurement in Calibration (EA-4/02 M:2022)"

CONDITION OF CALIBRATION ITEM : RECEIVED IN GOOD OPERATIONAL CONDITION

MEASUREMENT RESULTS : (X) without adjustment () adjustment

CALIBRATION DATA

1. Error of indications

Nominal Test Value (g)	Conventional mass (g)	Display Value (g)	Error of Balance (g)	Uncertainty \pm (mg)	Coverage factor k
Unload	0.0000	0.0000	0.0000	0.06	2,32
0.0010	0.0010	0.0011	+0.0001	0.08	2,06
0.0100	0.0100	0.0101	+0.0001	0.08	2,06
0.1000	0.1000	0.1001	+0.0001	0.08	2,06
1.0000	1.0000	1.0000	0.0000	0.08	2,06
5.0000	5.0000	5.0001	+0.0001	0.09	2,05
10.0000	10.0000	9.9999	-0.0001	0.09	2,00
50.0000	50.0000	49.9999	-0.0001	0.10	2,00
100.0000	100.0000	100.0001	+0.0001	0.12	2,00
150.0000	150.0000	150.0000	0.0000	0.24	2,00
200.0000	200.0000	199.9999	-0.0001	0.24	2,00

2. Repeatability of indications

Nominal Test Value (g)	Standard Deviation of Reading (g)
200.0000	0.00009

3. Effect of eccentric application of a load on the indication

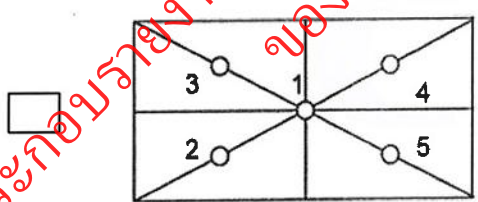
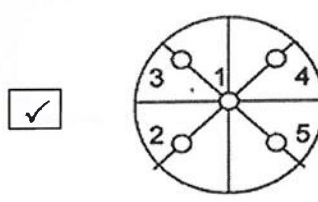
 						
Nominal Test Value (g)	Display Value (g)					Maximum Difference of Center Value (g)
	Position 1	Position 2	Position 3	Position 4	Position 5	
50.0000	50.0001	49.9999	50.0000	49.9999	49.9998	0.0003

Note. The Scope of Accredited ANAB Certificate No. ACDM-2814 Version 015 Page 50 of 68

This report is valid for the above stated instrument/s only.

End of Certificate

Certificate No. Q25076874

F3-011-05/12-23

page 3 of 3

THAI METEOROLOGICAL DEPARTMENT



Calibration Certificate

Issued by : Calibration & Test Section : Meteorological Instruments Bureau

Date of Issue 5 August, 2025

Certification No. 286/25

Page : 1 of 2

Object : Wireless Wind Speed and Wind Direction

Manufacturer : SCARLET

Type : WL-21

Serial No. : Wireless Receiver 2306DR0001 ID No. : WS-8
Wind Sensor 2306DT00012

Customer : Mine Engineering Consultant Co., Ltd.

Calibration Condition : Temperature 25.1 °C Barometric Pressure 1009.5 hPa

NATIONAL STANDARD WIND TUNNEL :

: Micromanometer Theodor Friedrichs FC014 Serial No. 9310119

: HOOK GAGE NO 1425 Pitot Tube Theodor Friedrichs Type 0800.0000 serial 9023

N.I.S.T. Test Reference Number 731/241460 : Standard Velocity at 20 - 30 m/sec

: Ultrasonic Anemometer Model DA-650-3TV (sensor TR-90AH)

Serial Number 110730029 (sensor 120629586)

JAPAN QUALITY ASSURANCE ORGANIZATION : Standard Velocity at 0 - 20 m/sec

Calibrated by :

Mechanical Engineer

(Authorised Signatory)

for the Chief

Sub-Standard Instrument





THAI METEOROLOGICAL DEPARTMENT

The Result of Calibration

Certification No. 286/25

5 August, 2025

Page : 2 of 2

Standard Ultrasonic Anemometer	HOOK GAGE NO. 1425			TESTED ANEMOMETER	
	Pressure	Vacumm	Velocity	Velocity	Correction
m/sec	inches H2O	inches H2O	m/sec	m/sec	m/sec
1.00	-	-	-	1.0	0.00
3.02	-	-	-	3.0	0.02
5.00	-	-	-	5.0	0.00
7.00	-	-	-	7.0	0.00
9.02	-	-	-	9.0	0.12
11.01	-	-	-	10.9	0.11
13.01	-	-	-	13.0	0.01
15.01	-	-	-	15.0	0.01
17.02	-	-	-	17.0	0.02
20.02	-	-	-	20.1	0.02

Wind Aloft Plotting Board.	
US.DEPARTMENT OF COMMERCE WEATHER BUREAU	
WIND DIRETION	TESTED WIND DIRECTION
0	0
90	90
180	180
270	270

Calibrated by :

Mechanical Engineer

Calibration & Test Section
Meteorological Instruments Bureau



สถาบันวิจัยวิทยาศาสตร์และเทคโนโลยีแห่งประเทศไทย (วว.)

คำขอบริการที่ 21-68/0455

ที่ ศทม. ฟอ.บป. 14/0768

รายงานผลการสอบเทียบ

ชื่อผู้ขอบริการ : บริษัท ไมน์ เอ็นจิเนียริง คอนซัลแตนท์ จำกัด
ที่อยู่ :

สอบเทียบที่ : ห้องปฏิบัติการมาตรฐานทางไฟฟ้าและอิเล็กทรอนิกส์ ศูนย์ทดสอบและมาตรวิทยา
นิคมอุตสาหกรรมบางปู ซอย 1C ถนนสุขุมวิท อำเภอเมือง จังหวัดสมุทรปราการ 10280

เครื่องมือที่ทำการสอบเทียบ :

ประเภท : Sound Calibrator

ผู้ผลิต : Scarlet Tech

แบบ : ST-120

หมายเลขเครื่อง : ST120C0669E

สถานะแวดล้อม :

อุณหภูมิ : $(23 \pm 3) ^\circ\text{C}$

ความชื้นสัมพัทธ์ : $(50 \pm 15) \%$

ความดันบรรยากาศ : $(101.325 \pm 1.500) \text{ kPa}$

เครื่องมือมาตรฐานที่ใช้ : 1. Digital Function Synthesizer NF Electronic DF-193A S/N 122037.

2. Measuring Amplifier Bruel&Kjaer 2636 S/N 1537484.

3. Programmable Attenuator Tamagawa TPA-303A S/N OF 2214.

4. Digital Multimeter Agilent 34401A S/N MY44005560.

5. Pressure Transmitter Vaisala PTB202AD S/N T0650001.

6. Audio Analyzer Keithley 2015-P S/N 4106495.

7. Condenser Microphone Bruel&Kjaer 4180 S/N 2633526.

วิธีการสอบเทียบ : CP-102-04 based on IEC 60942-2003. The sound pressure level of instrument was measured by standard microphone using an insert voltage technique.

เครื่องมือนี้ได้รับการสอบเทียบกับเครื่องมือมาตรฐานของห้องปฏิบัติการมาตรฐานทางไฟฟ้า และอิเล็กทรอนิกส์ ซึ่งสอบกลับไปยังระบบหน่วยวัดระหว่างประเทศ (SI Units) โดยผ่านไปยังสถาบันมาตรวิทยาแห่งชาติ
ข้อมูลในการสอบเทียบมีรายละเอียดตามเอกสารแนบ โดยค่าความไม่แน่นอนในที่นี้ใช้อ้างอิง ณ
ตำแหน่งที่ทำการวัดเท่านั้น

วันที่รับเครื่อง : 2 ก.ค. 2568

วันที่สอบเทียบ : 17 ก.ค. 2568

1/3

รายงาน/ใบรับรองฉบับนี้มีผลเฉพาะกับตัวอย่างที่นำมาทดสอบ/สอบเทียบ หรือการให้ค่ากำหนดเท่านั้น (แล้วแต่กรณี)
การนำรายงานผล/ใบรับรองนี้ไปโฆษณาและการคัดลอกหรือการนำผลบางส่วนไปเผยแพร่ต่อสาธารณะต้องได้รับอนุญาตเป็นลายลักษณ์อักษรจากผู้ว่า การ วว.

สถาบันวิจัยวิทยาศาสตร์และเทคโนโลยีแห่งประเทศไทย (วว.)

คำขอบริการที่ 21-68/0455

ที่ สทม. ฟอ.บป. 14/0768

ค่าความไม่แน่นอนจำนวนที่ค่า Coverage Factor k เท่ากับ 2 และระดับความเชื่อมั่นที่ 95% โดยประมาณ

Nominal Output of Unit Under Test = 94 dB re 20 μ Pa at 1000 Hz

Acoustic Output in dB re 20 μ Pa , Corrected to Reference Conditions : 101.325 kPa , 23.0 °C and 50 % RH

1. Sound Pressure Level

Standard Microphone Type	Measured Sound Pressure Level (dB)	Deviated value (dB)	Uncertainty (dB)	Tolerance limit IEC60942:2003 Class 1
1/2 inch Bruel&Kjaer 4180	94.03	0.03	± 0.10	± 0.40 dB

2. Frequency

Standard Microphone Type	Measured Frequency (Hz)	Deviated value (Hz)	Uncertainty (Hz)	Tolerance limit IEC60942:2003 Class 1
1/2 inch Bruel&Kjaer 4180	999.3	-0.7	± 1.5	$\pm 1.0\%$

3. Total distortion

Standard Microphone Type	Measured Total Distortion (%)	Uncertainty (%)	Tolerance limit IEC60942:2003 Class 1
1/2 inch Bruel&Kjaer 4180	1.10	± 0.60	$\pm 3.0\%$

- หมายเหตุ :
1. ไม่มีการปรับเทียบ
 2. ค่าที่วัดได้ ไม่รวมค่าแก้ไขที่เกิดจาก calibrator pressure
 3. ค่าที่วัดได้ ไม่รวมค่าแก้ไขที่เกิดจาก microphone volume

วันที่สอบเทียบ : 17 ก.ค. 2568

2/3

เพื่อใช้ประกอบการประเมินผลห้องปฏิบัติการ วว. ตามข้อกำหนด มอก. 17025

รายงาน/ใบรับรองฉบับนี้มีผลเฉพาะกับตัวอย่างที่นำมาทดสอบ/สอบเทียบ หรือการให้ค่ากำหนดเท่านั้น (แล้วแต่กรณี)
การนำรายงานผล/ใบรับรองนี้ไปโฆษณาและการคัดลอกหรือการนำผลบางส่วนไปเผยแพร่ต่อสาธารณะต้องได้รับอนุญาตเป็นลายลักษณ์อักษรจากผู้ว่าการ วว.

สถาบันวิจัยวิทยาศาสตร์และเทคโนโลยีแห่งประเทศไทย (วว.)

คำขอบริการที่ 21-68/0455

ที่ ศทม. ฟอ.บป. 14/0768

Nominal Output of Unit Under Test = 114 dB re 20 μ Pa at 1000 Hz

Acoustic Output in dB re 20 μ Pa , Corrected to Reference Conditions : 101.325 kPa , 23.0 °C and 50 %RH

1. Sound Pressure Level

Standard Microphone Type	Measured Sound Pressure Level (dB)	Deviated value (dB)	Uncertainty (dB)	Tolerance limit IEC60942:2003 Class 1
1/2 inch Bruel&Kjaer 4180	114.07	0.07	± 0.10	± 0.40 dB

2. Frequency

Standard Microphone Type	Measured Frequency (Hz)	Deviated value (Hz)	Uncertainty (Hz)	Tolerance limit IEC60942:2003 Class 1
1/2 inch Bruel&Kjaer 4180	999.3	-0.7	± 1.5	$\pm 1.0\%$

3. Total distortion

Standard Microphone Type	Measured Total distortion (%)	Uncertainty (%)	Tolerance limit IEC60942:2003 Class 1
1/2 inch Bruel&Kjaer 4180	0.22	± 0.50	$\pm 3.0\%$

- หมายเหตุ :
1. ไม่มีการปรับเทียบ
 2. ค่าที่วัดได้ไม่รวมค่าแก้ไขที่เกิดจาก calibrator pressure
 3. ค่าที่วัดได้ไม่รวมค่าแก้ไขที่เกิดจาก microphone volume

ผู้สอบเทียบ : ...

ผู้รับรอง :

วันที่สอบเทียบ : 17 ก.ค. 2568

วันที่ออก : 17 ก.ค. 2568

ตำแหน่งผู้อำนวยการ
ห้องปฏิบัติการมาตรฐานทางไฟฟ้าและอิเล็กทรอนิกส์
ศูนย์ทดสอบและมาตรวิทยา
หมายเลขอ้างอิง : 2011268070202534001 3 / 3

สิ้นสุดรายงานผล

รายงาน/ใบรับรองฉบับนี้มีผลเฉพาะกับตัวอย่างที่นำมาทดสอบ/สอบเทียบ หรือการให้คำกำหนดเท่านั้น (แล้วแต่กรณี)
การนำรายงานผล/ใบรับรองนี้ไปโฆษณาและการคัดลอกหรือการนำผลบางส่วนไปเผยแพร่ต่อสาธารณะต้องได้รับอนุญาตเป็นลายลักษณ์อักษรจากผู้ว่าการ วว.



CERTIFICATE OF CALIBRATION

FOR

NOMENCLATURE : VIBRATION METER
MANUFACTURER : INSTANTEL
MODEL / TYPE : 721A2501/721A5301
SERIAL NO. : UM11031/UM14539
CLID. NO. : 252501574
JOB CONTROL NO. : 250628075356
CALIBRATION SERVICE : ☒ IN-LABORATORY ☐ ON-SITE

CUSTOMER : MINE ENGINEERING CONSULTANT CO., LTD.

DATE OF RECEIVED : 28 June 2025

DATE OF ISSUED : 02 July 2025

The report of calibration shall not be reproduced except in full without approval of the Calibration Laboratory Co., Ltd.

Calibrated By :

Calibration Engineer



Approved By :

Authorized Signatory

02 July 2025

This Calibration Certificate documents the traceability to national standards, which realize the units of measurement according to the International System of Units (SI)

Certificate No. Q25075356

F3-011-05/12-23

REPORT OF CALIBRATION FOR

NOMENCLATURE : VIBRATION METER
MANUFACTURER : INSTANTEL
MODEL / TYPE : 721A2501/721A3301
SERIAL NO. : UM11031/UM14539
DATE OF CALIBRATION : 30 June 2025

ENVIRONMENT CONDITIONS :

Temperature : $(23 \pm 2) ^\circ\text{C}$

Relative Humidity : $(55 \pm 15) \% \text{RH}$

PROCEDURE USED :

This instrument was calibrated under procedure No. CLC-CPEE-08 based on ISO 16063-21 as calibration guideline.

The calibration was performed by using Digital Multimeter, Universal Counter, Accelerometer and Measuring Amplifier which maintained by the Calibration Laboratory Co., Ltd.

REFERENCE STANDARD USED :

1. Universal Counter, Hewlett Packard Model 5315A S/N. 2448A13042.
2. Digital Multimeter, Hewlett Packard Model 34401A S/N. 3146A75935.
3. Accelerometer with Measuring Amplifier, Bruel & Kjaer Model 8305, 2625 S/N. 397018, 2434988.

TRACEABILITY :

1. The measurements are traceable to International System of Units (SI), through Aeronautical Radio of Thailand Ltd. Certificate No. 07-0006/25, Due Date 20 January 2026.

2. The measurements are traceable to International System of Units (SI), through National Institute of Metrology (Thailand) Certificate No. EE-0143-24, Due Date 06 December 2025.

3. The measurements are traceable to International System of Units (SI), through National Institute of Metrology (Thailand) Certificate No. AV-0056-24, Due Date 14 December 2025.

UNCERTAINTY :

The reported expanded uncertainty of measurement is stated as the standard uncertainty of measurement multiplied by the coverage factor $k = 2,00$ which for a normal distribution corresponds to a coverage probability of approximately 95 %. It has been evaluated according to the "Evaluation of the Uncertainty of Measurement in Calibration (EA-4/02 M:2022)"

Certificate No. Q25075356

F3-011-05/12-23

page 2 of 3

CONDITION OF CALIBRATION ITEM : RECEIVED IN GOOD OPERATIONAL CONDITION

MEASUREMENT RESULTS : (X) without adjustment () adjustment

CALIBRATION DATA

VELOCITY RESULT

Test point		Mode	STD Reading	DUC Reading	Correction	Uncertainty
(mm/s)	(frequency)		(mm/s)	(mm/s)	(mm/s)	* (% of rdg.)
10.00	160 Hz	peak	10.000	9.865	+0.135	1.3
20.00	160 Hz		20.000	19.723	+0.277	1.0
30.00	160 Hz		30.000	29.664	+0.336	0.9
40.00	160 Hz		40.000	39.502	+0.498	0.9
50.00	160 Hz		50.000	49.412	+0.588	0.9

Note. The Scope of Accredited ANAB Certificate No. ACDM-2814 Version 015 Page 2 of 68

This report is valid for the above stated instrument/s only.

End of Certificate

Certificate No. Q25075356

F3-011-05/12-23

page 3 of 3

CERTIFICATE OF CALIBRATION

FOR

NOMENCLATURE : pH METER
MANUFACTURER : EUTECH INSTRUMENTS
MODEL / TYPE : PH700
SERIAL NO. : 983068/93X218814/93X052911[MEC-LAB06]
CLID. NO. : 372200480
JOB CONTROL NO. : 250703076876
CALIBRATION SERVICE : ☐ IN-LABORATORY ☒ ON-SITE

CUSTOMER : MINE ENGINEERING CONSULTANT CO., LTD.

DATE OF RECEIVED : 03 July 2025

DATE OF ISSUED : 23 July 2025

The report of calibration shall not be reproduced except in full without approval of the Calibration Laboratory Co., Ltd.

Calibrated By :

Calibration Engineer

Approved By :

Authorized Signatory

23 July 2025

This Calibration Certificate documents the traceability to national standards, which realize the units of measurement according to the international System of Units (SI)

Certificate No. Q25076876

F3-011-05/12-23

page 1 of 4



REPORT OF CALIBRATION

FOR

NOMENCLATURE : pH METER
MANUFACTURER : EUTECH INSTRUMENTS
MODEL / TYPE : PH700
SERIAL NO. : 983068/93X218814/93X052911[MEC-LAB06]
LOCATION SITE : LABORATORY
DATE OF CALIBRATION : 17 July 2025

ENVIRONMENT CONDITIONS :

Temperature : 23°C to 25°C

Relative Humidity : 50% to 55%

PROCEDURE USED :

This instrument was calibrated under procedure No. **CLC-CPCH-01** [pH Meter]. The calibration was performed by direct measurement with Certified Reference Material (CRM).

This instrument was calibrated under procedure No. **CLC-CPTH-03** [Temperature] based on **ASTM E 644-04** as calibration guidelines. The calibration was performed by using Micro Calibration Bath, Precision Thermometer and IPRT which maintained by the Calibration Laboratory Co., Ltd.

REFERENCE STANDARD USED :

1. pH Standard Solution, NIMT TRM CODE TRM-S-2002, TRM CODE TRM-S-2003, TRM CODE TRM-S-2007.
2. pH Standard Solution, Control Company Catalog Number 06664260, 11754256, Lot Number CC787362.
3. Micro Calibration Bath, Kambic Model OBM-LT S/N. 18015718.
4. Precision Thermometer, Wika Model CTH 7000 S/N. 014471/18.
5. IPRT, ASL Model T100-450-1D S/N. L1123A-1-5.

Certificate No. Q25076876

F3-011-05/12-23

page 2 of 4



TRACEABILITY :

1. The measurements are traceable to International System of Units (SI) , through National Institute of Metrology (Thailand).
Lot Number. 260124 , 080124 , 120124. Due Date 23 January 2026.
2. The measurements are traceable to International System of Units (SI) , through Control Company.
Certificate No. 4281-14495731 , Due Date 27 September 2025.
3. The measurements are traceable to International System of Units (SI) , through Calibration Laboratory Co., Ltd.
Certificate No. Q24121000, Due Date 21 November 2025.
4. The measurements are traceable to International System of Units (SI) , through Thailand Institute of Scientific and Technological Research (TISTR). Certificate No. PSL-T 1043/67, Due Date 16 October 2025.
5. The measurements are traceable to International System of Units (SI) , through National Institute of Metrology (Thailand).
Certificate No. TT-1023-25, Due Date 16 May 2026.

UNCERTAINTY :

The reported expanded uncertainty of measurement is stated as the standard uncertainty of measurement multiplied by the coverage factor complies with the table which for a normal distribution corresponds to a coverage probability of approximately 95 %.

It has been evaluated according to the "Evaluation of the Uncertainty of Measurement in Calibration (EA-4/02 M:2022)"

CONDITION OF CALIBRATION ITEM : RECEIVED IN GOOD OPERATIONAL CONDITION

MEASUREMENT RESULTS : (X) without adjustment () adjustment

The table in the following gives the calibration results and associated measurement uncertainties of pH meter.

CALIBRATION DATA

1. pH METER RESULT @ 25 °C

Standard pH Buffer Solution (pH)	pH Meter Reading (pH)	pH Meter Reading (mV)	Correction (pH)	Uncertainty of pH Measurement (\pm pH)	k Factor
1.684	1.68	307	+0.004	0.010	2,00
4.003	4.01	177.2	-0.007	0.010	2,00
7.005	7.01	-2.1	-0.005	0.013	2,00
10.015	10.02	-169.0	-0.005	0.014	2,00

Note. The Scope of Accredited ANAB Certificate No. ACDM-2814 Version 015 Page 4 of 68

2. TEMPERATURE RESULT

Immersion depth (mm)	Actual Temperature (°C)	DUC Reading (°C)	Correction (°C)	Uncertainty \pm (°C)
100	25.01	25.0	+0.01	0.14

Technical Note. Type of sensor : Thermistor

Probe \varnothing 4 mm

Materials : Metal Sheath.

The reported uncertainty is based on a standard uncertainty multiplied by coverage factor of $k = 2,00$.

Note. The Scope of Accredited ANAB Certificate No. ACDM-2814 Version 015 Page 56 of 68

This report is valid for the above stated instrument/s only.

End of Certificate

Certificate No. Q25076876

F3-011-05/12-23

page 4 of 4



CERTIFICATE OF CALIBRATION

FOR

NOMENCLATURE : ELECTRONIC BALANCE
MANUFACTURER : SARTORIUS
MODEL / TYPE : AZ214
SERIAL NO. : 28092281[MEC LAB01]
CLID. NO. : 362101621
JOB CONTROL NO. : 250703076873
CALIBRATION SERVICE : ☐ IN-LABORATORY ☒ ON-SITE

CUSTOMER : MINE ENGINEERING CONSULTANT CO., LTD.

DATE OF RECEIVED : 03 July 2025

DATE OF ISSUED : 22 July 2025

The report of calibration shall not be reproduced except in full without approval of the Calibration Laboratory Co., Ltd.

Calibrated By :

Calibration Engineer

Approved By :

Authorized Signatory

22 July 2025



This Calibration Certificate documents the traceability to national standards, which realize the units of measurement according to the International System of Units (SI)

Certificate No. Q25076873

F3-011-05/12-23

REPORT OF CALIBRATION FOR

NOMENCLATURE : **ELECTRONIC BALANCE**
MANUFACTURER : **SARTORIUS**
MODEL / TYPE : **AZ214**
SERIAL NO. : **28092281[MEC-LAB01]**
LOCATION SITE : **LABORATORY**
DATE OF CALIBRATION : **17 July 2025**

ENVIRONMENT CONDITIONS :

Temperature : 22 °C to 23 °C

Relative Humidity : 51 % to 53 %

PROCEDURE USED :

This instrument was calibrated under procedure No. CLC-CPMB-01 based on EURAMET/cg-18/Version 4.0 (11/2015).

The calibration was performed by Comparison with Weight Set which maintained by the Calibration Laboratory Co., Ltd.

REFERENCE STANDARD USED :

Weight Set, Phoenix Class E2 S/N. WBS-SET-E2-01.

TRACEABILITY :

The measurements are traceable to International System of Units (SI), through National Institute of Metrology (Thailand).

Certificate No. MM-0132-24, Due Date 30 August 2026.

UNCERTAINTY :

The reported expanded uncertainty of measurement is stated as the standard uncertainty of measurement multiplied by the coverage factor complies with the table which for a normal distribution corresponds to a coverage probability of approximately 95%. It has been evaluated according to the "Evaluation of the Uncertainty of Measurement in Calibration (EA-4/02 M:2022)"

CONDITION OF CALIBRATION ITEM : RECEIVED IN GOOD OPERATIONAL CONDITION

MEASUREMENT RESULTS : (X) without adjustment () adjustment

CALIBRATION DATA



1. Error of indications

Nominal Test Value (g)	Conventional mass (g)	Display Value (g)	Error of Balance (g)	Uncertainty \pm (mg)	Coverage factor k
Unload	0.0000	0.0000	0.0000	0.05	2,32
0.0010	0.0010	0.0010	0.0000	0.05	2,00
0.0100	0.0100	0.0100	0.0000	0.07	2,00
0.1000	0.1000	0.1001	+0.0001	0.07	2,00
1.0000	1.0000	1.0000	0.0000	0.07	2,00
5.0000	5.0000	5.0000	0.0000	0.08	2,00
10.0000	10.0000	10.0001	+0.0001	0.08	2,00
50.0000	50.0000	50.0000	0.0000	0.09	2,00
100.0000	100.0000	100.0001	+0.0001	0.12	2,00
150.0000	150.0000	150.0000	0.0000	0.24	2,00
200.0000	200.0000	200.0000	0.0000	0.24	2,00

2. Repeatability of indications

Nominal Test Value (g)	Standard Deviation of Reading (g)
200.0000	0.00007

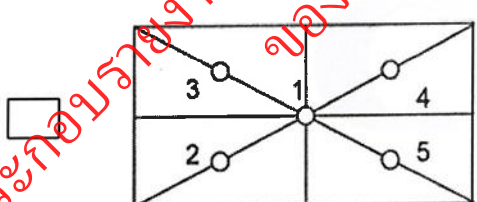
3. Effect of eccentric application of a load on the indication

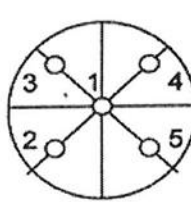
  						
Nominal Test Value (g)	Display Value (g)					Maximum Difference of Center Value (g)
	Position 1	Position 2	Position 3	Position 4	Position 5	
50.0000	50.0000	49.9999	50.0001	50.0001	49.9999	0.0001

Note. The Scope of Accredited ANAB Certificate No. ACDM-2814 Version 015 Page 50 of 68

This report is valid for the above stated instrument/s only.

End of Certificate

Certificate No. Q25076873

F3-011-05/12-23

page 3 of 3



CERTIFICATE OF CALIBRATION

FOR

NOMENCLATURE : OVEN
MANUFACTURER : MEMMERT
MODEL / TYPE : UF110
SERIAL NO. : B418.1125[MEC-LAB05]
CLID. NO. : 332102418
JOB CONTROL NO. : 240718075311
CALIBRATION SERVICE : ☐ IN-LABORATORY ☒ ON-SITE

CUSTOMER : MINE ENGINEERING CONSULTANT CO., LTD.

DATE OF RECEIVED : 18 July 2024

DATE OF ISSUED : 25 July 2024

The report of calibration shall not be reproduced except in full without approval of the Calibration Laboratory Co., Ltd.

Calibrated By

Calibration Engineer

Approved By :

Authorized Signatory

25 July 2024



This Calibration Certificate documents the traceability to national standards, which realize the units of measurement according to the International System of Units (SI)

Certificate No. Q24075311

F3-011-05/12-23



REPORT OF CALIBRATION

FOR

NOMENCLATURE : OVEN
MANUFACTURER : MEMMERT
MODEL / TYPE : UF110
SERIAL NO. : B418.1125[MTC-LAB05]
LOCATION SITE : LABORATORY
DATE OF CALIBRATION : 20 July 2024

ENVIRONMENT CONDITIONS :

Temperature : 27 °C to 28 °C

Relative Humidity : 50% to 54 %

PROCEDURE USED :

This instrument was calibrated under procedure No. CLC-CPH-07 based on TLAS G-20 as calibration guidelines.

The calibration was performed by using Hydra Data Logger which maintained by the Calibration Laboratory Co., Ltd.

REFERENCE STANDARD USED :

Hydra Data Logger, Fluke Model 2635A S/N. 5499551.

TRACEABILITY :

The measurements are traceable to International System of Units (SI) , through Calibration Laboratory Co., Ltd.

Certificate No. Q23116630, Due Date 25 October 2024.

UNCERTAINTY :

The reported expanded uncertainty of measurement is stated as the standard uncertainty of measurement multiplied by the coverage factor complies with the table which for a normal distribution corresponds to a coverage probability of approximately 95 %.

It has been evaluated according to the "Evaluation of the Uncertainty of Measurement in Calibration (EA-4/02 M:2022)"

Certificate No. Q24075311

F3-011-05/12-23

CONDITION OF CALIBRATION ITEM : RECEIVED IN GOOD OPERATIONAL CONDITION

MEASUREMENT RESULTS : (X) without adjustment () adjustment

The table in the following gives the calibration results and associated measurement uncertainties of the measuring oven.

CALIBRATION DATA

1. OVEN PERFORMANCE

DUC		Measured Uniformity	Measured Stability	Measured Overall
Setting (°C)	Indicating (°C)	(°C)	(°C)	Variation (°C)
85.0	85.0	0.63	0.44	1.47
104.0	104.0	0.78	0.11	1.10
180.0	180.0	1.63	0.16	2.30

เพื่อประกอบรายงานโครงการเหมืองแร่ ประทานบัตร 28494/15861
ของบริษัท ศิลาเพชรพลอยดี จำกัด

CALIBRATION DATA

2. TEMPERATURE DISTRIBUTION

DUC		Measured Temperature (°C)@Probe No.9 is Ref.									Uncertainty ± (°C)	Coverage factor <i>k</i>
Setting (°C)	Indicating (°C)	1	2	3	4	5	6	7	8	9		
85.0	85.0	84.49	85.15	84.90	85.11	84.84	84.95	84.67	84.81	85.06	0.57	2,00
104.0	104.0	103.32	104.25	103.90	104.17	103.80	103.96	103.57	103.82	104.47	0.46	2,00
180.0	180.0	178.91	181.05	180.19	180.81	179.78	180.41	179.68	180.05	180.48	0.57	2,00

Technical Note : W = 56 cm, D = 40 cm, H = 48 cm.

Note. The Scope of Accredited ANAB Certificate No. ACDM-2814 Version 012 Page 58 of 67

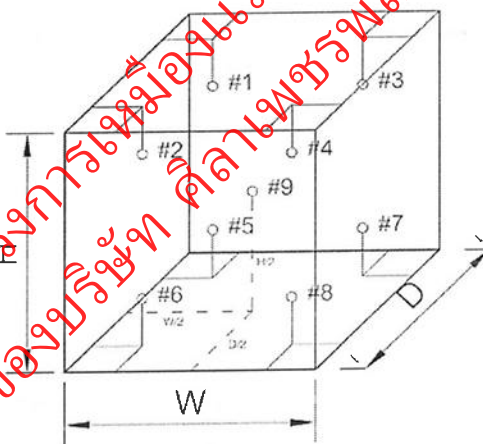

This report is valid for the above stated instrument/s only.

End of Certificate

Certificate No. Q24075311

F3-011-05/12-23



SCIMET Co., Ltd.



Certificate No. C07240190

Calibration Certificate

Equipment: SPECTROPHOTOMETER
Model: 723C
Serial No.(or ID): 2C41301043 (MEC-LAB11)
Manufacturer: KWF
Condition: In Condition

Job No.: KSMT2403525
Received Date: 24 December 2024
Issued Date: 24 December 2024
Page: 1 of 3

Customer

MINE ENGINEERING CONSULTANT CO.,LTD.

Calibration Place

MINE ENGINEERING CONSULTANT CO.,LTD.

Calibration Date

24 December 2024

Environment Condition

Temperature: 25.8 °C \pm 0.4 °C
Humidity: 49.8 %RH \pm 3.4 %RH

The Method used

In-house method, WI07, based on ASTM E 275-08 and
ASTM E 387-04

Traceability

This certificate is traceable to the CRM maintained by National Institute
of Standards and Technology (NIST) through Starna Scientific Limited.

The standard for Wavelength Certificate No. 108691 and 108692

The standard for Photometric Certificate No. 109010 , 114655

This certificate is issued the units of measurement according to the International System of Units (SI). It provides traceability of measurement to international or national standard or other recognized national standard laboratories.

The measurement uncertainty stated is the expanded uncertainty which is obtained from the standard uncertainty multiplied by the coverage factor ($k=2$) to provide a level of confidence of approximately 95%. It is determined in accordance with the Guide to Expression of Uncertainty in Measurement (GUM).

These results may be affected by deviations from specified conditions. The results relate only to the items tested, calibrated or sampled. The report shall not be reproduced except in full without approval of SCIMET Co., Ltd.



Person in charge

Authorized signatory

Condition of reference standards Instruments / CRM:

<u>Instruments</u>	<u>Set No.</u>	<u>Certificate No.</u>	<u>Due date</u>
Holmium Oxide Glass Reference	121512	108691	25-Jan-25
Didymium Oxide Glass Reference	119722	108692	25-Jan-25
Neutral Density Filter Reference	12276	109010 , 114655	2-Feb-25

Calibration Results:
Without Adjustment

Wavelength Accuracy (nm), The spectral bandwidth of Std at 4 nm and UUC at 4 nm

Standard Wavelength (nm)	Unit Under Calibration (nm)	Correction (nm)	Uncertainty of Measurement (± nm)
417.67	417.9	-0.23	0.14
440.74	441.0	-0.26	0.14
448.99	448.5	0.49	0.14
472.22	472.5	-0.28	0.14
513.70	513.8	-0.10	0.14
537.49	537.5	-0.01	0.14
574.60	574.4	0.20	0.14
641.76	642.0	-0.24	0.14
684.63	684.9	-0.27	0.14
740.27	740.6	-0.33	0.14
748.28	748.7	-0.42	0.14
807.16	807.5	-0.34	0.14
879.70	880.0	-0.30	0.14

Calibration Results:

Without Adjustment

Photometric Accuracy (Absorbance)

Wavelength	Standard absorbance (Abs)	Unit Under Calibration (Abs)	Correction (Abs)	Uncertainty of Measurement(\pm Abs)
420 nm	0.0000	0.000	0.0000	0.0045
	0.2373	0.235	0.0023	0.0045
	0.5617	0.564	-0.0023	0.0045
	0.7392	0.741	-0.0018	0.0045
	1.0550	1.059	-0.0040	0.0045
440 nm	0.0000	0.000	0.0000	0.0045
	0.2335	0.232	0.0015	0.0045
	0.5513	0.552	-0.0007	0.0045
	0.7230	0.724	-0.0010	0.0045
	1.0324	1.035	-0.0026	0.0045
465 nm	0.0000	0.000	0.0000	0.0045
	0.2126	0.211	0.0016	0.0045
	0.5036	0.506	-0.0024	0.0045
	0.6735	0.675	-0.0015	0.0045
	0.9615	0.964	-0.0025	0.0045
546.1 nm	0.0000	0.000	0.0000	0.0045
	0.2201	0.219	0.0011	0.0045
	0.5176	0.519	-0.0014	0.0045
	0.6930	0.693	0.0000	0.0045
	0.9908	0.992	-0.0012	0.0045
590 nm	0.0000	0.000	0.0000	0.0045
	0.2443	0.243	0.0013	0.0045
	0.5530	0.554	-0.0010	0.0045
	0.7196	0.718	0.0016	0.0045
	1.0301	1.029	0.0011	0.0045
635 nm	0.0000	0.000	0.0000	0.0045
	0.2646	0.263	0.0016	0.0045
	0.5370	0.538	-0.0010	0.0045
	0.6862	0.685	0.0012	0.0045
	0.9822	0.982	0.0002	0.0045

The End of Certificate

Statements of conformity:

This conformity certificate documents the validity of the following statements of conformity based on the measurement results of corresponding calibration certificate:

The error of temperature determined during calibration are under given measurement and environmental conditions and considering the expanded measurement uncertainty (coverage probability 95%) within the specification. The given measurement uncertainty already includes other all effects by according to the standard method, ASTM E 275-08 and ASTM E 387-04. Therefore, those parameters have not been assessed separately.

Tolerance and Decision rules:

Assessment of the conformity of the measurement device are done based on direct comparison of the relevant measurement results with the tolerances and decision rule are prescribed by the customer.

- Decision rule :** ☐ Choice A Binary Statement for Simple Acceptance Rule ($w = 0$), Specific Risk $< 50\%$ PFA.
- ☒ Choice B Non-binary statement with guard band ($w = 1 U$), Pass or Fail Specific Risk $< 2.5\%$ PFA and Condition Pass or Condition Fail Specific Risk $< 50\%$ PFA.
- ☐ Choice C Customer defined, Customers may define arbitrary multiple of r to have applied as guard band ($w = r U$).
- ; PFA – Probability of False Accept



Authorized signatory

Without Adjustment

Wavelength Accuracy (nm), The spectral bandwidth of Std at 4 nm and UUC at 4 nm

Unit Under Calibration	Correction	Guard Band (w)	Tolerance (\pm)	Conformity
417.9	-0.23	0.14	1.0	Pass
441.0	-0.26	0.14	1.0	Pass
448.5	0.49	0.14	1.0	Pass
472.5	-0.28	0.14	1.0	Pass
513.8	-0.10	0.14	1.0	Pass
537.5	-0.01	0.14	1.0	Pass
574.4	0.20	0.14	1.0	Pass
642.0	-0.24	0.14	1.0	Pass
684.9	-0.27	0.14	1.0	Pass
740.6	-0.33	0.14	1.0	Pass
748.7	-0.42	0.14	1.0	Pass
807.5	-0.34	0.14	1.0	Pass
880.0	-0.30	0.14	1.0	Pass

Without Adjustment

Photometric Accuracy (Absorbance)

Wavelength	Unit Under Calibration	Correction	Guard Band (w)	Tolerance (\pm)	Conformity
420 nm	0.000	0.0000	0.0045	0.010	Pass
	0.235	0.0023	0.0045	0.010	Pass
	0.564	-0.0023	0.0045	0.010	Pass
	0.741	-0.0018	0.0045	0.010	Pass
	1.059	-0.0040	0.0045	0.010	Pass
440 nm	0.000	0.0000	0.0045	0.010	Pass
	0.232	0.0015	0.0045	0.010	Pass
	0.552	-0.0007	0.0045	0.010	Pass
	0.724	-0.0010	0.0045	0.010	Pass
	1.035	-0.0026	0.0045	0.010	Pass
465 nm	0.000	0.0000	0.0045	0.010	Pass
	0.211	0.0016	0.0045	0.010	Pass
	0.506	-0.0024	0.0045	0.010	Pass
	0.675	-0.0015	0.0045	0.010	Pass
	0.964	-0.0025	0.0045	0.010	Pass
546.1 nm	0.000	0.0000	0.0045	0.010	Pass
	0.219	0.0011	0.0045	0.010	Pass
	0.519	-0.0014	0.0045	0.010	Pass
	0.693	0.0000	0.0045	0.010	Pass
	0.992	-0.0012	0.0045	0.010	Pass
590 nm	0.000	0.0000	0.0045	0.010	Pass
	0.243	0.0013	0.0045	0.010	Pass
	0.554	-0.0010	0.0045	0.010	Pass
	0.718	0.0016	0.0045	0.010	Pass
	1.029	0.0011	0.0045	0.010	Pass
635 nm	0.000	0.0000	0.0045	0.010	Pass
	0.263	0.0016	0.0045	0.010	Pass
	0.538	-0.0010	0.0045	0.010	Pass
	0.685	0.0012	0.0045	0.010	Pass
	0.982	0.0002	0.0045	0.010	Pass

The validity of the statements of conformity cannot be guaranteed for different places of use, environmental conditions or improper use.

The End of Statements of Conformity



ใบตรวจสอบสภาพเครื่อง Spectrophotometer

เลขที่ใบงาน: KSMT2403525

ชนิดเครื่องมือ: SPECTROPHOTOMETER

รุ่น: 723C

หมายเลขเครื่อง: 2C41301043

ตรวจสอบ (รับ)		รายการตรวจเช็ค	ตรวจสอบ (ส่ง)		หมายเหตุ
24 Dec 2024			24 Dec 2024		
ปกติ	ไม่ปกติ		ปกติ	ไม่ปกติ	
<input checked="" type="checkbox"/>	<input type="checkbox"/>	1. ความสมบูรณ์เครื่อง	<input checked="" type="checkbox"/>	<input type="checkbox"/>	
<input checked="" type="checkbox"/>	<input type="checkbox"/>	2. ความสะอาด (ช่องใส่ตัวอย่าง, ภายใน-นอกเครื่อง)	<input checked="" type="checkbox"/>	<input type="checkbox"/>	
<input checked="" type="checkbox"/>	<input type="checkbox"/>	3. สวิตช์ ปิด – เปิด เครื่อง (On-Off Swicth)	<input checked="" type="checkbox"/>	<input type="checkbox"/>	
<input checked="" type="checkbox"/>	<input type="checkbox"/>	4. ปุ่มกด (Keypad)	<input checked="" type="checkbox"/>	<input type="checkbox"/>	
<input checked="" type="checkbox"/>	<input type="checkbox"/>	5. หน้าจอ (Display, Screen Contrast)	<input checked="" type="checkbox"/>	<input type="checkbox"/>	
<input type="checkbox"/>	<input type="checkbox"/>	6. ตัวหมุนเลือกความยาวคลื่น (Wavelength Control)	<input type="checkbox"/>	<input type="checkbox"/>	-
<input checked="" type="checkbox"/>	<input type="checkbox"/>	7. ความยาวคลื่น (Wavelength Check)	<input checked="" type="checkbox"/>	<input type="checkbox"/>	
<input type="checkbox"/>	<input type="checkbox"/>	8. แหล่งกำเนิดแสง (UV < 3,000 hour)	<input type="checkbox"/>	<input type="checkbox"/>	-
<input checked="" type="checkbox"/>	<input type="checkbox"/>	9. แหล่งกำเนิดแสง (Visible < 5,000 hour)	<input checked="" type="checkbox"/>	<input type="checkbox"/>	
<input checked="" type="checkbox"/>	<input type="checkbox"/>	10. ช่องวัดหลายตัวอย่าง (Carousel Module)	<input checked="" type="checkbox"/>	<input type="checkbox"/>	

เพิ่มเติม/ข้อแนะนำ :

Service Engineer

Avio200 Preventive Maintenance Report

Company Name: Mine Engineering Consultance CO., Ltd.

Instrument Location:

Instrument Serial No.: 079S18071903

Date: 7-Aug-2025

เพื่อประกอบรายงานโครงการเหมืองแร่ ประทานบัตรที่ 28494/15867
ของบริษัท ศิลาเพชรพลอยดี จำกัด

ICP-OES/Avio200 Preventive Maintenance (PM)

Company Name:	Mine Engineering Consultance CO., Ltd.		
Address (Instrument Location):			
Serial Number:	079S18071903	PM Number:	2 of 2
Customer Name (if applicable):		Telephone Number:	
Service Engineer Name:		Service Order Number:	WO-06815620
Date PM Performed: (DD-MMM-YYYY)	7-Aug-2025	Next PM Due Date: (DD-MMM-YYYY)	7-Feb-2026
Standard Labor Hours to Complete PM :		4 hours	

Part Number	Release	Publication Date
09370140 Rev.5	B	January 2018



Scope

The purpose of this PM is to ensure the continued functionality of the PerkinElmer/Avio200 by inspecting and replacing any worn or damaged parts. This service should only be performed by a trained representative of PerkinElmer.

The customer should save their method before the PM begins.

General Instructions:

The customer must provide the engineer operational data to demonstrate recent instrument performance prior to starting the PM. Always check with the customer before making any changes that may affect the customer's analysis or calibration, including a current back-up of system software and/or data files. The completed document should be signed by an authorized PerkinElmer and customer representative and left with the customer. Update the PM sticker and instrument logbook as required.

Copyright Information

This document contains proprietary information that is protected by copyright. All rights are reserved. No part of this publication may be reproduced in any form whatsoever or translated into any language without the prior, written permission of PerkinElmer, Inc. **Copyright © 2013 PerkinElmer, Inc.**

Trademarks

Registered names, trademarks, etc. used in this document, even when not specifically marked as such, are protected by law. PerkinElmer is a registered trademark of PerkinElmer, Inc. All other trademarks and registered trademarks not owned by PerkinElmer, Inc. or its subsidiaries that are depicted herein are the property of their respective owners.

Except as specifically set forth in its terms and conditions of sale, PerkinElmer makes no Warranty of any kind with regard to this document, including, but not limited to, the implied warranties of merchantability and fitness for a particular purpose.

PerkinElmer shall not be liable for incidental or consequential damages in connection with the furnishing or use of this document.

Component List

Component / Specific Model	Serial #	Configuration Notes
Avio200	079S18071903	Syngistix V 3.0.0.3081

Parts Lists

Parts Included with the PM		
Part Number (if applicable)	Description	Quantity
09995098	Air Filter-Spectrometer	Not Applicable
N077520	Air Filter-RF Generator	Not Applicable
09992731	Axial Window	Not Applicable
B0810377	Radial Window	Not Applicable
N0770438	O-ring kit, injector support adapter	Not Applicable
N0780437	O-ring kit, torch	Not Applicable

Additional Reagents and Standards Required for PM				
Part Number (if applicable)	Description	Quantity	Batch/Lot #	Expiration Date: (MM/YY)
N0691579	Multi-Element Standard (N069-1579 diluted 10X)	1	62-162CRX1	Dec-2025
N9300221	Instrument Calibration-4 (N9300221 diluted 100X)	1	61-190CRY1	Aug-2025

Procedure Checklist

Use (✓) to check off those steps in the checklist that have been completed.

1. General:

- ✓ Ask customer about unit's performance since last visit.
- ✓ Check incoming AC line voltage under load for proper levels and grounding.
- ✓ Is the instrument operational?

2. Mechanical:

- ✓ Inspect and clean all fans and filters.
- ✓ Inspect and replace torch components and necessary.

Torch Components Replaced: ☒ Yes ☐ No

If yes, list components replaced:

- ✓ Inspect all tubing for signs of cracking or leaking and replace as necessary.

Tubing Replaced: ☒ Yes ☐ No

If yes, list tubing replaced:

- ✓ Inspect the peristaltic pump for proper operation.
- ✓ Check and adjust if necessary, the external nitrogen, argon shear gas and water supply pressures.
- ✓ Check and adjust if necessary, the internal nitrogen, main argon, torch argon and shear gas pressures

Regulator	Measured Pressure	Set Pressure
Nitrogen	N/A	NA (calibrated in Factory)
Main Argon	76	76psig
Torch Argon	67	67psig
Shear Gas	65	65psig
Water	35	35psi

- ✓ Check the shear gas nozzle for blockages and proper, uniform flow.
- ✓ Inspect nitrogen Hi/Low purge and shear gas solenoids for proper function.
- ✓ Inspect the function of all spectrometer motors. Drive the motors from the Spectrometer DCM. Check all motors, couplings, set screws, gears or drive assembly located on the spectrometer (prism/grating wavelength drives, slits, shutter, DV mirror, X/Y mirror) if problems are found.
- ✓ Perform preventative maintenance on the chiller as required. Make the customer aware of the importance of maintaining the chiller fluid level and filter replacement.
- ✓ Drain air compressor surge tank.
- ✓ Clean exterior of instrument.

3. Electrical:

- ☒ Visually inspect all PC boards for cleanliness and signs of corrosion.
 - ☒ Check all RF generator and spectrometer power supply voltages.
 - ☒ Run instrument diagnostic checks from the appropriate Device Control Module.

RF Generator:

- ☒ Check the RF generator status screens.
- ☒ Check the function of all interlocks.

Spectrometer:

- ☒ Check the spectrometer status screens.
- ☒ Check for proper function of all motors from the Motor Control window.

4. Optical:

- ☒ Check the neon lamp for proper operation.
- ☒ Ensure that neon initialization passes at power up.
- ☒ Ensure that there is a single, well defined peak of sufficient intensity (approximately 15,000 to 60,000 cts.) for the 703.241nm neon line viewed in the DCM Collect Spectra window. Re-generate the neon correction table if problems are encountered. If problems are still exhibited after the table is re-generated, replace the neon lamp assembly.

Neon Lamp Replaced: ☐ Yes

☒ No

- ☒ Perform the Initialize Optics routine from the Spectrometer Control window.
- ☒ Insure that the routine passes with no error codes. If it fails, run a manual prism scan from the spectrometer DCM.
- ☒ Insure the Dark Current measurement (Detector Calibration) passes at initialization.
- ☒ Check the shutter home sensor position.
- ☒ Check prism/electronics temperature sensor readback values from the DCM. It is normal for these readings to be shown in red. A typical prism temperature is approximately 29.5 degree C. A typical electronics temperature is approximately 35 degree C.
- ☒ Check the detector temperature from the DCM for -7.0 to -8.5 degree C. If outside of this range the detector cooling fan may not be operational. Further inspection may be necessary.
- ☒ Inspect for proper function of the transfer optics. 1) shutter 2) DV mirror 3) X/Y mirror.
- ☒ Clean or replace the axial and radial view windows as necessary.

Axial Window Replaced: ☐ Yes

☒ No

Radial Window Replaced: ☐ Yes

☒ No

5. Post PM Performance Tests:

- ☒ Perform View Align.

5.1 Spectral Resolution:

- ☒ Measure the spectrometers ability to separate two adjacent wavelengths.

Parameter	Specification	Test Result	Pass/Fail
As 193.696 - Resolution	≤0.009	0.007	Passed
Ni 231.604 - Resolution	≤0.011	0.008	Passed
Ni 341.476 - Resolution	≤0.015	0.012	Passed
Ba 455.403 - Resolution	≤0.020	0.017	Passed

5.2 Precision:

- ☒ Test for reproducibility of a set of measurement.

Parameter	Specification	Test Result	Pass/Fail
Zn 213.856	%RSD \leq 1 %	0.64	Passed
Mg 280.856	%RSD \leq 1 %	0.47	Passed
Mg 285.207	%RSD \leq 1 %	0.34	Passed
Ba 455.403	%RSD \leq 1 %	0.76	Passed

5.4 Mn BEC:

- ☒ Run Axial and Radial BEC according to the A&T spec, or the commissioning test procedure.

Mn Background Equivalent Concentration:

Method "MnBEC" For Samples "IB (2% HNO_3)" and "IS (N069-1579/10)", record intensities.

Calculated BEC: $\text{BEC} = (\text{IB} * \text{Conc of Std}) / (\text{IS} - \text{IB})$. Where Conc of Std = 1,000 PPB

Element	Mode	Conc.	IB	IS	
Mn 257.610	Radial	1,000 ppb	5822.9	571869.2	
Mn 257.610	Axial	1,000 ppb	14275.6	1258696.6	
Mn 257.610	IB*Conc.	IS - IB	BEC	Spec	Pass/Fail
Radial	5822900	566046.3	10.28	<30 PPB	Passed
Axial	14275600	1244421	11.47	<30 PPB	Passed

6. Review:

- ☒ Review with the customer PM work performed.
☒ Discuss recommended customer supplied materials to have on hand.
☒ Attach PM sticker.

Additional Comments

Additional Comments Regarding the PM

Review

The preventive maintenance checks and if applicable performance tests for ICP-OES/Avio200 have been completed.

This ICP-OES/Avio200 Passes ☒ Fails ☐ the preventive maintenance.

Review of Preventive Maintenance:

Authorized PerkinElmer Representative:

Date:

7-Aug-2025

(DD-MMM-YYYY)

Authorized Customer Representative

Date:

7-Aug-2025

(DD-MMM-YYYY)

เอกสารแนบ16

เอกสารอนุญาตขึ้นทะเบียนห้องปฏิบัติการวิเคราะห์



๑๗ กุมภาพันธ์ ๒๕๖๘

เรื่อง ต่ออายุหนังสือรับขึ้นทะเบียนห้องปฏิบัติการวิเคราะห์เอกชน
เรียน กรรมการผู้จัดการ บริษัท ไมน์ เอ็นจิเนียริง คอนซัลแตนท์ จำกัด
อ้างถึง คำขอขึ้นทะเบียน/ต่ออายุ/เปลี่ยนแปลงบุคลากร และชนิดสารมลพิษของห้องปฏิบัติการวิเคราะห์เอกชน
ลงวันที่ ๖ ธันวาคม ๒๕๖๗

สิ่งที่ส่งมาด้วย เอกสารแนบท้ายหนังสือรับต่ออายุขึ้นทะเบียนห้องปฏิบัติการวิเคราะห์เอกชน
บริษัท ไมน์ เอ็นจิเนียริง คอนซัลแตนท์ จำกัด จำนวน ๖ แผ่น

ตามคำขอที่อ้างถึง บริษัท ไมน์ เอ็นจิเนียริง คอนซัลแตนท์ จำกัด ขอต่ออายุหนังสือรับขึ้น
ทะเบียนห้องปฏิบัติการวิเคราะห์เอกชน เลขทะเบียน ว-๒๘๓ สถานที่ตั้ง เลขที่ ๒/๑๑๔, ๒/๑๑๕ โครงการ
เจเอสพี ซิตี รังสิต คลอง ๑ ซอยรังสิต-นครนายก ๓๔/๑ ตำบลประชาธิปัตย์ อำเภอธัญบุรี จังหวัดปทุมธานี
ต่อกรมโรงงานอุตสาหกรรม นั้น

กรมโรงงานอุตสาหกรรมพิจารณาแล้ว ให้บริษัท ไมน์ เอ็นจิเนียริง คอนซัลแตนท์ จำกัด ต่ออายุ
หนังสือรับขึ้นทะเบียนห้องปฏิบัติการวิเคราะห์เอกชน โดยมีองค์ประกอบดังนี้

ก. ผู้ควบคุมห้องปฏิบัติการวิเคราะห์เอกชน

ทะเบียนเลขที่ ว-๒๘๓-ค-๐๐๐๓

ทะเบียนเลขที่ ว-๒๘๓-ค-๐๐๐๔

ทะเบียนเลขที่ ว-๒๘๓-ค-๐๐๐๕

ทะเบียนเลขที่ ว-๒๘๓-ค-๐๐๐๖

ทะเบียนเลขที่ ว-๒๘๓-ค-๐๐๐๗

ข. เจ้าหน้าที่ห้องปฏิบัติการวิเคราะห์เอกชน

ทะเบียนเลขที่ ว-๒๘๓-จ-๐๐๐๔

ทะเบียนเลขที่ ว-๒๘๓-จ-๐๐๐๖

ทะเบียนเลขที่ ว-๒๘๓-จ-๐๐๐๗

ทะเบียนเลขที่ ว-๒๘๓-จ-๐๐๐๘

ทะเบียนเลขที่ ว-๒๘๓-จ-๐๐๑๐

ทะเบียนเลขที่ ว-๒๘๓-จ-๐๐๑๑

ทะเบียนเลขที่ ว-๒๘๓-จ-๐๐๑๓

ทะเบียนเลขที่ ว-๒๘๓-จ-๐๐๑๗

ทะเบียนเลขที่ ว-๒๘๓-จ-๐๐๑๘

ทะเบียนเลขที่ ว-๒๘๓-จ-๐๐๒๐

ทะเบียนเลขที่ ว-๒๘๓-จ-๐๐๒๑

ทะเบียนเลขที่ ว-๒๘๓-จ-๐๐๒๒

๑๓) นายอภิสิทธิ์...



ทะเบียนเลขที่ ว-๒๘๓-จ-๐๐๒๓
ทะเบียนเลขที่ ว-๒๘๓-จ-๐๐๒๔
ทะเบียนเลขที่ ว-๒๘๓-จ-๐๐๒๕
ทะเบียนเลขที่ ว-๒๘๓-จ-๐๐๒๖
ทะเบียนเลขที่ ว-๒๘๓-จ-๐๐๒๗
ทะเบียนเลขที่ ว-๒๘๓-จ-๐๐๒๘
ทะเบียนเลขที่ ว-๒๘๓-จ-๐๐๒๙
ทะเบียนเลขที่ ว-๒๘๓-จ-๐๐๓๐
ทะเบียนเลขที่ ว-๒๘๓-จ-๐๐๓๑
ทะเบียนเลขที่ ว-๒๘๓-จ-๐๐๓๒
ทะเบียนเลขที่ ว-๒๘๓-จ-๐๐๓๓
ทะเบียนเลขที่ ว-๒๘๓-จ-๐๐๓๔

ค. ขอบข่ายสารมลพิษที่ได้รับขึ้นทะเบียนให้วิเคราะห์ในน้ำเสีย น้ำใต้ดิน สิ่งปฏิกูลหรือวัสดุที่ไม่ใช้แล้ว และดิน ตามสิ่งที่ส่งมาด้วย

หนังสือฉบับนี้จะสิ้นสุดอายุในวันที่ ๑๔ มกราคม ๒๕๖๒ หากประสงค์จะต่ออายุหนังสือรับขึ้นทะเบียนห้องปฏิบัติการวิเคราะห์เอกชน ให้ยื่นคำขอต่ออายุพร้อมเอกสารประกอบคำขอต่อกรมโรงงานอุตสาหกรรมภายใน ๖๐ วัน ก่อนวันสิ้นสุดอายุของหนังสือรับขึ้นทะเบียนห้องปฏิบัติการวิเคราะห์เอกชน

จึงเรียนมาเพื่อทราบ

ขอแสดงความนับถือ

รองอธิบดี ปฏิบัติราชการแทน
อธิบดีกรมโรงงานอุตสาหกรรม

กองวิจัยและเตือนภัยมลพิษโรงงาน

กลุ่มมาตรฐานวิธีการวิเคราะห์ทดสอบมลพิษและทะเบียนห้องปฏิบัติการ

โทร. ๐ ๒๔๓๐ ๖๓๑๒ ต่อ ๒๑๐๓-๕

โทรสาร ๐ ๒๔๓๐ ๖๓๑๒ ต่อ ๒๑๙๙

ไปรษณีย์อิเล็กทรอนิกส์ saraban@diw.mail.go.th



เอกสารแนบท้ายหนังสือรับต่ออายุขึ้นทะเบียนห้องปฏิบัติการวิเคราะห์เอกชน

บริษัท ไมน์ เอ็นจิเนียริง คอนซัลแตนท์ จำกัด

เลขทะเบียน ว-๒๘๓

ที่ อก ๐๓๑๐(๑)/ ๑ ๒ ๘ ๘

ลงวันที่ ๑๗ กุมภาพันธ์ ๒๕๖๘

ขอขยายสารมลพิษที่ได้รับขึ้นทะเบียนจากกรมโรงงานอุตสาหกรรม จำนวน ๗๕ รายการ

น้ำเสีย จำนวน 23 รายการ

ลำดับที่	สารมลพิษ	วิธีวิเคราะห์
1	Arsenic	Digestion, Inductively Coupled Plasma Method ^[3]
2	Barium	Digestion, Inductively Coupled Plasma Method ^[3]
3	Biochemical Oxygen Demand	5-Day BOD Test, Azide Modification Method ^[3]
4	Cadmium	Digestion, Inductively Coupled Plasma Method ^[3]
5	Chemical Oxygen Demand	Closed Reflux, Titrimetric Method ^[3]
6	Copper	Digestion, Inductively Coupled Plasma Method ^[3]
7	Cyanide	Distillation, Colorimetric Method ^[3]
8	Formaldehyde	Distillation, Colorimetric Method ^[2]
9	Free Chlorine	Iodometric Method ^[3]
10	Hexavalent Chromium	Colorimetric Method ^[3]
11	Lead	Digestion, Inductively Coupled Plasma Method ^[3]
12	Manganese	Digestion, Inductively Coupled Plasma Method ^[3]
13	Nickel	Digestion, Inductively Coupled Plasma Method ^[3]
14	Oil & Grease	Liquid-Liquid, Partition-Gravimetric Method ^[3]
15	pH	Electrometric Method ^[3]
16	Phenols	1) Distillation, Chloroform Extraction Method ^[3] 2) Distillation, Direct Photometric Method ^[3]
17	Selenium	Digestion, Inductively Coupled Plasma Method ^[3]
18	Sulfide	Iodometric Method ^[3]
19	Temperature	Laboratory and Field Methods ^[3]
20	Total Dissolved Solids	Dried at 180 °C ^[3]
21	Total Suspended Solids	Dried at 103-105 °C ^[3]
22	Trivalent Chromium	Digestion, Inductively Coupled Plasma Method; Filtration, Colorimetric Method; Calculation Method ^[3]
23	Zinc	Digestion, Inductively Coupled Plasma Method ^[3]

น้ำใต้ดิน จำนวน 18 รายการ

ลำดับที่	สารมลพิษ	วิธีวิเคราะห์
1	Antimony	Digestion, Inductively Coupled Plasma Method ^[3]
2	Arsenic	Digestion, Inductively Coupled Plasma Method ^[3]
3	Barium	Digestion, Inductively Coupled Plasma Method ^[3]
4	Beryllium	Digestion, Inductively Coupled Plasma Method ^[3]
5	Cadmium	Digestion, Inductively Coupled Plasma Method ^[3]
6	Chromium	Digestion, Inductively Coupled Plasma Method ^[3]
7	Chromium (III)	Digestion, Inductively Coupled Plasma Method; Colorimetric Method, Calculation ^[3]
8	Chromium (VI)	Colorimetric Method ^[3]
9	Cyanide	Distillation, Colorimetric Method ^[3]
10	Lead	Digestion, Inductively Coupled Plasma Method ^[3]
11	Manganese	Digestion, Inductively Coupled Plasma Method ^[3]
12	Nickel	Digestion, Inductively Coupled Plasma Method ^[3]
13	Phenols	1) Distillation, Chloroform Extraction Method ^[3] 2) Distillation, Direct Photometric Method ^[3]
14	pH	Electrometric Method ^[3]
15	Selenium	Digestion, Inductively Coupled Plasma Method ^[3]
16	Silver	Digestion, Inductively Coupled Plasma Method ^[3]
17	Vanadium	Digestion, Inductively Coupled Plasma Method ^[3]
18	Zinc	Digestion, Inductively Coupled Plasma Method ^[3]

สิ่งปฏิกูลหรือวัสดุที่ไม่ใช้แล้ว จำนวน 19 รายการ

ลำดับที่	สารมลพิษ	วิธีวิเคราะห์
1	Antimony	1) Waste Extraction, Digestion, Inductively Coupled Plasma Method ^[1,4,7] 2) Digestion, Inductively Coupled Plasma Method ^[5,7]
2	Arsenic	1) Waste Extraction, Digestion, Inductively Coupled Plasma Method ^[1,4,7] 2) Digestion, Inductively Coupled Plasma Method ^[5,7]

สิ่งปฏิกูลหรือวัสดุที่ไม่ใช้แล้ว จำนวน 19 รายการ

ลำดับที่	สารมลพิษ	วิธีวิเคราะห์
3	Barium	1) Waste Extraction, Digestion, Inductively Coupled Plasma Method ^[1,4,7]
4	Beryllium	2) Digestion, Inductively Coupled Plasma Method ^[5,7] 1) Waste Extraction, Digestion, Inductively Coupled Plasma Method ^[1,4,7]
5	Cadmium	2) Digestion, Inductively Coupled Plasma Method ^[5,7] 1) Waste Extraction, Digestion, Inductively Coupled Plasma Method ^[1,4,7]
6	Chromium	2) Digestion, Inductively Coupled Plasma Method ^[5,7] 1) Waste Extraction, Digestion, Inductively Coupled Plasma Method ^[1,4,7]
7	Chromium (III)	2) Digestion, Inductively Coupled Plasma Method ^[5,7] 1) Waste Extraction, Digestion, Inductively Coupled Plasma Method; Waste Extraction, Colorimetric Method; Calculation Method ^[1,4,7,8]
8	Chromium (VI)	2) Digestion, Inductively Coupled Plasma Method; Alkaline Digestion, Colorimetric Method; Calculation Method ^[5,6,7,8]
9	Cobalt	Alkaline Digestion, Colorimetric Method ^[6,8]
10	Copper	1) Waste Extraction, Digestion, Inductively Coupled Plasma Method ^[1,4,7] 2) Digestion, Inductively Coupled Plasma Method ^[5,7]
11	Lead	1) Waste Extraction, Digestion, Inductively Coupled Plasma Method ^[1,4,7] 2) Digestion, Inductively Coupled Plasma Method ^[5,7]
12	Molybdenum	1) Waste Extraction, Digestion, Inductively Coupled Plasma Method ^[1,4,7] 2) Digestion, Inductively Coupled Plasma Method ^[5,7]

กมล

ลำดับที่	สารมลพิษ	วิธีวิเคราะห์
13	Nickel	1) Waste Extraction, Digestion, Inductively Coupled Plasma Method ^[1,4,7] 2) Digestion, Inductively Coupled Plasma Method ^[5,7]
14	pH	Electrometric Method ^[9,10]
15	Selenium	1) Waste Extraction, Digestion, Inductively Coupled Plasma Method ^[1,4,7] 2) Digestion, Inductively Coupled Plasma Method ^[5,7]
16	Silver	1) Waste Extraction, Digestion, Inductively Coupled Plasma Method ^[1,4,7] 2) Digestion, Inductively Coupled Plasma Method ^[5,7]
17	Thallium	1) Waste Extraction, Digestion, Inductively Coupled Plasma Method ^[1,4,7] 2) Digestion, Inductively Coupled Plasma Method ^[5,7]
18	Vanadium	1) Waste Extraction, Digestion, Inductively Coupled Plasma Method ^[1,4,7] 2) Digestion, Inductively Coupled Plasma Method ^[5,7]
19	Zinc	1) Waste Extraction, Digestion, Inductively Coupled Plasma Method ^[1,4,7] 2) Digestion, Inductively Coupled Plasma Method ^[5,7]

ดิน จำนวน 15 รายการ

ลำดับที่	สารมลพิษ	วิธีวิเคราะห์
1	Antimony	Digestion, Inductively Coupled Plasma Method ^[5,7]
2	Arsenic	Digestion, Inductively Coupled Plasma Method ^[5,7]
3	Barium	Digestion, Inductively Coupled Plasma Method ^[5,7]
4	Beryllium	Digestion, Inductively Coupled Plasma Method ^[5,7]
5	Cadmium	Digestion, Inductively Coupled Plasma Method ^[5,7]
6	Chromium	Digestion, Inductively Coupled Plasma Method ^[5,7]

ลำดับที่	สารมลพิษ	วิธีวิเคราะห์
7	Chromium (III)	Digestion, Inductively Coupled Plasma Method; Alkaline Digestion, Colorimetric Method; Calculation Method ^[5,6,7,8]
8	Chromium (VI)	Alkaline Digestion, Colorimetric Method ^[6,8]
9	Lead	Digestion, Inductively Coupled Plasma Method ^[5,7]
10	Manganese	Digestion, Inductively Coupled Plasma Method ^[5,7]
11	Nickel	Digestion, Inductively Coupled Plasma Method ^[5,7]
12	Selenium	Digestion, Inductively Coupled Plasma Method ^[5,7]
13	Silver	Digestion, Inductively Coupled Plasma Method ^[5,7]
14	Vanadium	Digestion, Inductively Coupled Plasma Method ^[5,7]
15	Zinc	Digestion, Inductively Coupled Plasma Method ^[5,7]

เอกสารอ้างอิง

- กระทรวงอุตสาหกรรม. ประกาศกระทรวงอุตสาหกรรม, พ.ศ. 2548. เรื่อง การกำจัดสิ่งปฏิกูลหรือวัสดุที่ไม่ใช้แล้ว.ราชกิจจานุเบกษา. 25 มกราคม 2549. เล่มที่ 123 ตอนพิเศษ 11ง.
- สมาคมวิศวกรรมสิ่งแวดล้อมแห่งประเทศไทย. คู่มือวิเคราะห์น้ำเสีย. พิมพ์ครั้งที่ 4. กรุงเทพฯ: เรือนแก้วการพิมพ์, 2547.
- APHA, AWWA, WEF. **Standard Methods for the Examination of Water and Wastewater.** 24th ed. Washington DC: APHA Press, 2023.
- United States Environmental Protection Agency. **Test Methods for Evaluation Solid Waste Physical/Chemical Methods. SW-846**, 1997.
- United States Environmental Protection Agency. **Test Methods for Evaluation Solid Waste Physical/Chemical Methods. Acid Digestion of Sludges and Sediments and Soils. SW-846 Method 3050B**, 1996.
- United States Environmental Protection Agency. **Test Methods for Evaluation Solid Waste Physical/Chemical Methods. Alkaline Digestion for Hexavalent Chromium. SW-846 Method 3060A**, 1996.
- United States Environmental Protection Agency. **Test Methods for Evaluation Solid Waste Physical/Chemical Methods. Inductively Coupled Plasma-Optical Emission Spectrometry. SW-846 Method 6010D**, 2018.

8. United States Environmental Protection Agency. Test Methods for Evaluation Solid Waste Physical/Chemical Methods. **Chromium, Hexavalent (Colorimetric). SW-846 Method 7196A**, 1992.

9. United States Environmental Protection Agency. Test Methods for Evaluation Solid Waste Physical/Chemical Methods. **pH Electrometric Measurement. SW-846 Method 9040C**, 2004.

10. United States Environmental Protection Agency. Test Methods for Evaluation Solid Waste Physical/Chemical Methods. **Soil and Waste pH. SW-846 Method 9045D**, 2004.

เพื่อให้ประกอบรายงานโครงการเหมืองแร่ ประธานบัตรที่ 28494/15861
ของบริษัท ศิลาเพชรพลอยดี จำกัด

ที่ อก ๐๓๑๐(๑)/ ๖๗ ๓ ๔



กรมโรงงานอุตสาหกรรม
ถนนพระรามที่ ๖ แขวงทุ่งพญาไท
เขตราชเทวี กรุงเทพฯ ๑๐๕๐๐

๑๕ สิงหาคม ๒๕๖๔

เรื่อง เปลี่ยนแปลงบุคลากรของห้องปฏิบัติการวิเคราะห์

เรียน กรรมการผู้จัดการ บริษัท ไมน์ เอ็นจิเนียริง คอนซัลแตนท์ จำกัด

อ้างถึง คำขอขึ้นทะเบียน/ต่ออายุ/เปลี่ยนแปลงบุคลากร และชนิดสารมลพิษของห้องปฏิบัติการวิเคราะห์เอกชน
ลงวันที่ ๒๓ กรกฎาคม ๒๕๖๔

ตามคำขอที่อ้างถึง บริษัท ไมน์ เอ็นจิเนียริง คอนซัลแตนท์ จำกัด ห้องปฏิบัติการวิเคราะห์เอกชน
เลขทะเบียน ว-๒๘๓ สถานที่ตั้งเลขที่ ๒/๑๑๔,๒/๑๑๕ โครงการ เจเอสพี ซิตี รังสิต คลอง๑ ซอยรังสิต-นครนายก
๓๔/๑ ตำบลประชาธิปัตย์ อำเภอธัญบุรี จังหวัดปทุมธานี ขอเปลี่ยนแปลงบุคลากร ความละเอียดแจ้งแล้ว นั้น

กรมโรงงานอุตสาหกรรมพิจารณาแล้ว มีความเห็นดังนี้

๑. ให้ยกเลิกเจ้าหน้าที่ห้องปฏิบัติการวิเคราะห์เอกชน จำนวน ๒ ราย

ทะเบียนเลขที่ ว-๒๘๓-จ-๐๐๐๔

ทะเบียนเลขที่ ว-๒๘๓-จ-๐๐๐๗

๒. ให้เพิ่มผู้ควบคุมห้องปฏิบัติการวิเคราะห์เอกชน จำนวน ๒ ราย

ทะเบียนเลขที่ ว-๒๘๓-ค-๐๐๐๘

ทะเบียนเลขที่ ว-๒๘๓-ค-๐๐๐๙

จึงเรียนมาเพื่อทราบ

ขอแสดงความนับถือ

ผู้อำนวยการกองวิจัยและเตือนภัยมลพิษโรงงาน
ปฏิบัติราชการแทนอธิบดีกรมโรงงานอุตสาหกรรม

กองวิจัยและเตือนภัยมลพิษโรงงาน

กลุ่มมาตรฐานวิธีการวิเคราะห์ทดสอบมลพิษและทะเบียนห้องปฏิบัติการ

โทร. ๐ ๒๔๓๐ ๖๓๑๒ ต่อ ๒๑๐๓-๕

โทรสาร ๐ ๒๔๓๐ ๖๓๑๒ ต่อ ๒๑๙๙

ไปรษณีย์อิเล็กทรอนิกส์ saraban@diw.mail.go.th





ใบรับรองเลขที่ 22-LB0164
(Certificate No.)

ใบรับรองระบบงาน (Certificate of Accreditation)

อาศัยอำนาจตามความในพระราชบัญญัติการมาตรฐานแห่งชาติ พ.ศ. ๒๕๕๑
(By Virtue of National Standardization Act B.E. 2551 (2008))

เลขาธิการสำนักงานมาตรฐานผลิตภัณฑ์อุตสาหกรรม
(Secretary-General, Thai Industrial Standards Institute)

ออกใบรับรองฉบับนี้ให้
(Issues this certificate to)

ห้องปฏิบัติการทดสอบบริษัท ไมน์ เอ็นจิเนียริง คอนซัลแตนท์ จำกัด
(Testing laboratory, Mine Engineering Consultant Co., Ltd.)

ตั้งอยู่เลขที่
(Address)

๒/๑๑๔, ๒/๑๑๕ ซอยรังสิต-นครนายก ๓๔/๑ ถนนรังสิต-นครนายก ตำบลประชาธิปัตย์

อำเภอธัญบุรี จังหวัดปทุมธานี
(2/114, 2/115 Soi Rangsit-Nakorn-Nayok 34/1, Rangsit-Nakorn-Nayok Road, Prachathipat, Thanyaburi, Pathumthani)

ได้รับการรับรองความสามารถ
(Certificate of competence)

ตามมาตรฐานเลขที่ มอก. ๑๗๐๒๕ - ๒๕๖๑
(Standard No. TIS 17025:2561 (2018) (ISO/IEC 17025: 2017))

ข้อกำหนดทั่วไปว่าด้วยความสามารถของ ห้องปฏิบัติการทดสอบและห้องปฏิบัติการสอบเทียบ
(General requirements for the competence of testing and calibration laboratories)

หมายเลขการรับรองที่ ทดสอบ ๐๖๒๓
(Accreditation No. Testing 0623)

โดยมีรายละเอียดสาขาและขอบข่ายที่ได้ใบรับรอง แสดงไว้ใน QR CODE และ www.tisi.go.th
(Details of the scheme and scope of the certificate are shown in QR CODE and www.tisi.go.th)

ออกให้ ณ วันที่ ๒ พฤษภาคม พ.ศ. ๒๕๖๕
(Issue date : 2 May B.E. 2565 (2022))

(นายเอกนิติ รมยานนท์)

รองเลขาธิการสำนักงานมาตรฐานผลิตภัณฑ์อุตสาหกรรม

ปฏิบัติราชการแทน

เลขาธิการสำนักงานมาตรฐานผลิตภัณฑ์อุตสาหกรรม



รายละเอียดสาขาและขอบข่ายใบรับรองห้องปฏิบัติการ
(Scope of Accreditation for Testing)

ใบรับรองเลขที่ 22-LB0164
(Certification No. 22-LB0164)



ชื่อห้องปฏิบัติการ
(Laboratory Name)

บริษัท ไมน์ เอ็นจิเนียริง คอนซัลแตนท์ จำกัด
(Mine Engineering Consultant Co., Ltd.)

หมายเลขการรับรองที่
(Accreditation No.)

ทดสอบ 0623
(Testing 0623)

ฉบับที่ 03
(Issue No.)

ออกให้ตั้งแต่วันที่ 21 สิงหาคม พ.ศ. 2566
(Valid from) (21 August B.E.2566 (2023))

ถึงวันที่ 17 พฤษภาคม พ.ศ. 2571
(Until) (17 May B.E.2571 (2028))

สถานภาพห้องปฏิบัติการ
(Laboratory status)

☒ถาวร (Permanent) ☐นอกสถานที่ (Site) ☐ชั่วคราว (Temporary)

☐เคลื่อนที่ (Mobile) ☐หลายสถานที่ (Multisite)

สาขาการทดสอบ (Field of Testing)	รายการทดสอบ (Parameter)	วิธีทดสอบ (Test Method)
<p>สาขาสังแวดล้อม (Environment field)</p> <p>1. น้ำ (Water)</p>	<p>- Heavy Metals</p> <ul style="list-style-type: none"> Cadmium (Cd) 0.01 mg/L to 5 mg/L Chromium (Cr) 0.01 mg/L to 5 mg/L Copper (Cu) 0.10 mg/L to 5 mg/L Iron (Fe) 0.01 mg/L to 5 mg/L Lead (Pb) 0.01 mg/L to 5 mg/L Manganese (Mn) 0.10 mg/L to 5 mg/L Nickel (Ni) 0.01 mg/L to 5 mg/L Zinc (Zn) 0.10 mg/L to 5 mg/L 	<p>Standard Methods for the Examination of Water and Wastewater, APHA, AWWA, WEF, 23rd edition, 2017, part 3120 B, and part 3030 F</p>

รายละเอียดสาขาและขอบข่ายใบรับรองห้องปฏิบัติการ
(Scope of Accreditation for Testing)

ใบรับรองเลขที่ 22-LB0164
(Certification No. 22-LB0164)



ฉบับที่ 03
(Issue No.)

ออกให้ตั้งแต่วันที่ 21 สิงหาคม พ.ศ. 2566
(Valid from) (21 August B.E.2566 (2023))

ถึงวันที่ 17 พฤษภาคม พ.ศ. 2571
(Until) (17 May B.E.2571 (2028))

สถานภาพห้องปฏิบัติการ
(Laboratory status)

☒ ถาวร
(Permanent)

☐ นอกสถานที่
(Site)

☐ชั่วคราว
(Temporary)

☐เคลื่อนที่
(Mobile)

☐หลายสถานที่
(Multisite)

สาขาการทดสอบ (Field of Testing)	รายการทดสอบ (Parameter)	วิธีทดสอบ (Test Method)
<p>สาขาสีสิ่งแวดล้อม (Environment field)</p> <p>1. น้ำ (ต่อ) (Water) (Count.)</p>	<p>- Total Suspended Solids 5.0 mg/L to 2 000 mg/L</p> <p>- Total Dissolved Solids 10 mg/L to 2 000 mg/L</p> <p>- Total Solids 10 mg/L to 2 000 mg/L</p> <p>- Total Hardness 1 mg/L to 2 000 mg/L (Expressed as CaCO₃)</p>	<p>- Standard Methods for the Examination of Water and Wastewater, APHA, AWWA, WEF, 23rd edition, 2017, Part 2540 D</p> <p>- Standard Methods for the Examination of Water and Wastewater, APHA, AWWA, WEF, 23rd edition, 2017, part 2540 C</p> <p>- Standard Methods for the Examination of Water and Wastewater, APHA, AWWA, WEF, 23rd edition, 2017, part 2540 B</p> <p>- Standard Methods for the Examination of Water and Wastewater, APHA, AWWA, WEF, 23rd edition, 2017, part 2340 C</p>

รายละเอียดสาขาและขอบข่ายใบรับรองห้องปฏิบัติการ
(Scope of Accreditation for Testing)

ใบรับรองเลขที่ 22-LB0164
(Certification No. 22-LB0164)



ฉบับที่ 03
(Issue No.)

ออกให้ตั้งแต่วันที่ 21 สิงหาคม พ.ศ. 2566
(Valid from) (21 August B.E.2566 (2023))

ถึงวันที่ 17 พฤษภาคม พ.ศ. 2571
(Until) (17 May B.E.2571 (2028))

สถานภาพห้องปฏิบัติการ
(Laboratory status)

☒ ถาวร
(Permanent)

☐ นอกสถานที่
(Site)

☐ชั่วคราว
(Temporary)

☐เคลื่อนที่
(Mobile)

☐หลายสถานที่
(Multisite)

สาขาการทดสอบ (Field of Testing)	รายการทดสอบ (Parameter)	วิธีทดสอบ (Test Method)
<p>สาขาสิ่งแวดล้อม (Environment field)</p> <p>2. น้ำเสีย (Wastewater)</p>	<p>- Heavy Metals</p> <ul style="list-style-type: none"> • Cadmium (Cd) 0.01 mg/L to 10 mg/L • Chromium (Cr) 0.01 mg/L to 10 mg/L • Copper (Cu) 0.10 mg/L to 10 mg/L • Lead (Pb) 0.01 mg/L to 10 mg/L • Manganese (Mn) 0.10 mg/L to 10 mg/L • Nickel (Ni) 0.01 mg/L to 10 mg/L • Zinc (Zn) 0.10 mg/L to 10 mg/L <p>- Chemical Oxygen Demand (COD) 40 mg/L to 4 000 mg/L</p>	<p>- Standard Methods for the Examination of Water and Wastewater, APHA, AWWA, WEF, 23rd edition, 2017, part 9120 B, and part 3030 F</p> <p>- Standard Methods for the Examination of Water and Wastewater, APHA, AWWA, WEF, 23rd edition, 2017, part 5220 C</p>

รายละเอียดสาขาและขอบข่ายใบรับรองห้องปฏิบัติการ

(Scope of Accreditation for Testing)

ใบรับรองเลขที่ 22-LB0164

(Certification No. 22-LB0164)



ฉบับที่ 03
(Issue No.)

ออกให้ตั้งแต่วันที่ 21 สิงหาคม พ.ศ. 2566
(Valid from) (21 August B.E.2566 (2023))

ถึงวันที่ 17 พฤษภาคม พ.ศ. 2571
(Until) (17 May B.E.2571 (2028))

สถานภาพห้องปฏิบัติการ
(Laboratory status)

☒ ถาวร

(Permanent)

☐ นอกสถานที่

(Site)

☐ ชั่วคราว

(Temporary)

☐ เคลื่อนที่

(Mobile)

☐ หลายสถานที่

(Multisite)

สาขาการทดสอบ (Field of Testing)	รายการทดสอบ (Parameter)	วิธีทดสอบ (Test Method)
<p>สาขาสสิ่งแวดล้อม (Environment field)</p> <p>2. น้ำเสีย (ต่อ) (Wastewater) (Count.)</p> <p>3. น้ำ และน้ำเสีย (Water and Wastewater)</p>	<p>- Total Suspended Solids 5.0 mg/L to 10 000 mg/L</p> <p>- Total Dissolved Solids 10 mg/L to 10 000 mg/L</p> <p>- pH 2.0 to 10.0</p>	<p>- Standard Methods for the Examination of Water and Wastewater, APHA, AWWA, WEF, 23rd edition, 2017, part 2540 D</p> <p>- Standard Methods for the Examination of Water and Wastewater, APHA, AWWA, WEF, 23rd edition, 2017, part 2540 C</p> <p>- Standard Methods for the Examination of Water and Wastewater, APHA, AWWA, WEF, 23rd edition, 2017, part 4500-H⁺ B</p>

เพื่อประกอบรายงานโครงการประเมินผล ประสิทธิภาพ
ของ บริษัท ซีลาเพรชพลอยด์ จำกัด

รายละเอียดสาขาและขอบข่ายใบรับรองห้องปฏิบัติการ

(Scope of Accreditation for Testing)

ใบรับรองเลขที่ 22-LB0164

(Certification No. 22-LB0164)



ฉบับที่ 03
(Issue No.)

ออกให้ตั้งแต่วันที่ 21 สิงหาคม พ.ศ. 2566
(Valid from) (21 August B.E.2566 (2023))

ถึงวันที่ 17 พฤษภาคม พ.ศ. 2571
(Until) (17 May B.E.2571 (2028))

สถานภาพห้องปฏิบัติการ
(Laboratory status)

☒ ถาวร

(Permanent)

☐ นอกสถานที่

(Site)

☐ชั่วคราว

(Temporary)

☐เคลื่อนที่

(Mobile)

☐หลายสถานที่

(Multisite)

สาขาการทดสอบ (Field of Testing)	รายการทดสอบ (Parameter)	วิธีทดสอบ (Test Method)
<p>สาขาสังแวดล้อม (Environment field)</p> <p>3. น้ำ และน้ำเสีย (ต่อ) (Water and Wastewater) (Count.)</p>	<p>- Biochemical Oxygen Demand (BOD) 2 mg/L to 10,000 mg/L <i>Onanong</i></p> <p>- Chromium Hexavalent (Cr^{6+}) 0.10 mg/L to 100 mg/L</p> <p>- Sulfate (SO_4^{2-}) 5 mg/L to 4,000 mg/L <i>Onanong</i></p>	<p>- Standard Methods for the Examination of Water and Wastewater, APHA, AWWA, WEF, 23rd edition, 2017, parts 210 B and part 4500-O C</p> <p>- Standard Methods for the Examination of Water and Wastewater, APHA, AWWA, WEF, 23rd edition, 2017, part 3500-Cr B</p> <p>- Standard Methods for the Examination of Water and Wastewater, APHA, AWWA, WEF, 23rd edition, 2017, part 4500- SO_4^{2-} E</p> <p><i>Onanong</i></p>

รายละเอียดสาขาและขอบข่ายใบรับรองห้องปฏิบัติการ
(Scope of Accreditation for Testing)

ใบรับรองเลขที่ 22-LB0164
(Certification No. 22-LB0164)



ฉบับที่ 03
(Issue No.)

ออกให้ตั้งแต่วันที่ 21 สิงหาคม พ.ศ. 2566
(Valid from) (21 August B.E.2566 (2023))

ถึงวันที่ 17 พฤษภาคม พ.ศ. 2571
(Until) (17 May B.E.2571 (2028))

สถานภาพห้องปฏิบัติการ
(Laboratory status)

☒ ถาวร
(Permanent)

☐ นอกสถานที่
(Site)

☐ชั่วคราว
(Temporary)

☐เคลื่อนที่
(Mobile)

☐หลายสถานที่
(Multisite)

สาขาการทดสอบ (Field of Testing)	รายการทดสอบ (Parameter)	วิธีทดสอบ (Test Method)
<p>สาขาสีสิ่งแวดล้อม (Environment field)</p> <p>4. ดิน (Soils)</p>	<p>- Heavy Metals</p> <ul style="list-style-type: none"> Chromium (Cr) 10 mg/kg sample to 100 mg/kg sample Copper (Cu) 10 mg/kg sample to 100 mg/kg sample Nickel (Ni) 10 mg/kg sample to 100 mg/kg sample Zinc (Zn) 10 mg/kg sample to 100 mg/kg sample 	<p>- MEC-W 43 based on US EPA Method 3050 B Revision 2: 1996 and US EPA Method 6010 D Revision 5: 2018</p>

เพื่อประกอบรายงานโครงการประเมินผล
ของ บริษัท คลื่นวิทยุ จำกัด



อาศัยอำนาจตามความในพระราชบัญญัติส่งเสริมวิชาชีพวิทยาศาสตร์และเทคโนโลยี พ.ศ. ๒๕๕๑

สภาวิชาชีพวิทยาศาสตร์และเทคโนโลยี

ออกใบอนุญาตนี้ไว้เพื่อแสดงว่า

มีสิทธิประกอบวิชาชีพวิทยาศาสตร์และเทคโนโลยีควบคุม

ภายใต้บทบัญญัติแห่งกฎหมายและข้อบังคับของสภาวิชาชีพวิทยาศาสตร์และเทคโนโลยี

สาขาการวิเคราะห์ผลกระทบ สิ่งแวดล้อม ด้านวิทยาศาสตร์และการควบคุมมลพิษ

ประเภท ผู้เชี่ยวชาญด้านสิ่งแวดล้อมตรวจสอบมาตรการด้านสิ่งแวดล้อม

ตามใบอนุญาตเลขทะเบียน ๖๗๒๐๑๒๘๐๓๙

ตั้งแต่วันที่ ๒๕ ตุลาคม ๒๕๖๗ ถึง ๒๕ ตุลาคม ๒๕๗๐

เลขที่สมาชิก ๖๕๒๓๐๐๙๓๔

เลขาธิการสภาวิชาชีพวิทยาศาสตร์และเทคโนโลยี

นายกสภาวิชาชีพวิทยาศาสตร์และเทคโนโลยี